

Junio 2022

Nº  
32

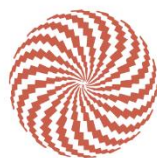

**ECOVA**Estudios  
Servicio Estudios Económicos CyL

# Observatorio económico de Castilla y León

CONCLUSIONES



**2022**  
1º TRIMESTRE

## ÍNDICE

<b>ÍNDICE.....</b>	<b>2</b>
<b>FUENTES.....</b>	<b>7</b>
<b>PRÓLOGO .....</b>	<b>9</b>
<b>I. COMUNIDAD AUTÓNOMA DE CASTILLA Y LEÓN .....</b>	<b>11</b>
<b>I.1 PIB.....</b>	<b>11</b>
<b>I.2 INFLACIÓN .....</b>	<b>16</b>
<b>I.3 POBLACIÓN .....</b>	<b>18</b>
<b>I.4 MERCADO LABORAL .....</b>	<b>21</b>
<b>I.5 EMPRESAS .....</b>	<b>29</b>
<b>I.6 INDUSTRIA.....</b>	<b>34</b>
<b>I.7 MATRICULACIONES .....</b>	<b>37</b>
<b>I.8 CONSTRUCCIÓN.....</b>	<b>39</b>
<b>I.9 SERVICIOS.....</b>	<b>46</b>
<b>I.10 TURISMO .....</b>	<b>47</b>
I.10.1 Establecimientos hoteleros.....	47
I.10.2 Establecimientos de turismo rural.....	51
I.10.3 Casas rurales .....	54
I.10.4 Apartamentos .....	54
I.10.5 Campings.....	56
<b>I.11 TRANSPORTE .....</b>	<b>57</b>
I.11.1. Transporte por carretera .....	57
I.11.2. Transporte aéreo .....	59
<b>I.12 COMERCIO.....</b>	<b>62</b>
<b>I.13 COMERCIO EXTERIOR .....</b>	<b>63</b>
<b>I.14 SECTOR FINANCIERO .....</b>	<b>67</b>
I.14.1 Depósitos y créditos.....	67
I.14.2 Hipotecas constituidas.....	68

I.14.3 Ejecuciones hipotecarias.....	69
<b>I.15 DEUDA PÚBLICA .....</b>	<b>71</b>
<b>II. PROVINCIA DE ÁVILA .....</b>	<b>73</b>
II.1 INFLACIÓN.....	73
II.2 POBLACIÓN .....	74
II.3 MERCADO LABORAL .....	74
II.4 EMPRESAS .....	77
II.5 MATRICULACIONES .....	78
II.6 CONSTRUCCIÓN.....	79
II.7 TURISMO.....	81
II.8 COMERCIO EXTERIOR .....	83
II.9 SECTOR FINANCIERO .....	85
<b>III. PROVINCIA DE BURGOS .....</b>	<b>87</b>
III.1 INFLACIÓN .....	87
III.2 POBLACIÓN .....	87
III.3 MERCADO LABORAL .....	88
III.4 EMPRESAS .....	92
III.5 MATRICULACIONES .....	93
III.6 CONSTRUCCIÓN.....	94
III.7 TURISMO .....	96
III.8 TRANSPORTE .....	98
III.9 COMERCIO EXTERIOR .....	99
III.10 SECTOR FINANCIERO .....	101
<b>IV. PROVINCIA DE LEÓN.....</b>	<b>103</b>
IV.1 INFLACIÓN.....	103

IV.2 POBLACIÓN .....	103
IV.3 MERCADO LABORAL.....	104
IV.4 EMPRESAS.....	108
IV.5 MATRICULACIONES .....	109
IV.6 CONSTRUCCIÓN .....	110
IV.7 TURISMO.....	112
IV.8 TRANSPORTE.....	115
IV.9 COMERCIO EXTERIOR .....	115
IV.10 SECTOR FINANCIERO .....	117
<b>V. PROVINCIA DE PALENCIA.....</b>	<b>119</b>
V.1 INFLACIÓN.....	119
V.2 POBLACIÓN .....	120
V.3 MERCADO LABORAL.....	120
V.4 EMPRESAS.....	124
V.5 MATRICULACIONES .....	125
V.6 CONSTRUCCIÓN .....	126
V.7 TURISMO.....	128
V.8 COMERCIO EXTERIOR .....	130
V.9 SECTOR FINANCIERO .....	131
<b>VI. PROVINCIA DE SALAMANCA .....</b>	<b>133</b>
VI.1 INFLACIÓN.....	133
VI.2 POBLACIÓN .....	134
VI.3 MERCADO LABORAL.....	134
VI.4 EMPRESAS.....	138
VI.5 MATRICULACIONES .....	139
VI.6 CONSTRUCCIÓN .....	140

VI.7 TURISMO.....	142
VI.8 TRANSPORTE.....	144
VI.9 COMERCIO EXTERIOR .....	145
VI.10 SECTOR FINANCIERO .....	146
<b>VII. PROVINCIA DE SEGOVIA .....</b>	<b>149</b>
VII.1 INFLACIÓN.....	149
VII.2 POBLACIÓN .....	150
VII.3 MERCADO LABORAL.....	150
VII.4 EMPRESAS.....	154
VII.5 MATRICULACIONES .....	155
VII.6 CONSTRUCCIÓN .....	156
VII.7 TURISMO.....	158
VII.8 COMERCIO EXTERIOR .....	160
VII.9 SECTOR FINANCIERO .....	161
<b>VIII. PROVINCIA DE SORIA.....</b>	<b>163</b>
VIII.1 INFLACIÓN.....	163
VIII.2 POBLACIÓN .....	163
VIII.3 MERCADO LABORAL.....	164
VIII.4 EMPRESAS.....	168
VIII.5 MATRICULACIONES .....	169
VIII.6 CONSTRUCCIÓN .....	170
VIII.7 TURISMO.....	172
VIII.8 COMERCIO EXTERIOR .....	174
VIII.9 SECTOR FINANCIERO .....	175
<b>IX. PROVINCIA DE VALLADOLID .....</b>	<b>177</b>

IX.1 INFLACIÓN .....	177
IX.2 POBLACIÓN .....	177
IX.3 MERCADO LABORAL .....	178
IX.4 EMPRESAS .....	182
IX.5 MATRICULACIONES .....	184
IX.6 CONSTRUCCIÓN .....	184
IX.7 TURISMO .....	187
IX.8 TRANSPORTE .....	189
IX.9 COMERCIO EXTERIOR .....	190
IX.10 SECTOR FINANCIERO .....	191
<b>X. PROVINCIA DE ZAMORA .....</b>	<b>193</b>
X.1 INFLACIÓN .....	193
X.2 POBLACIÓN .....	193
X.3 MERCADO LABORAL .....	194
X.4 EMPRESAS .....	198
X.5 MATRICULACIONES .....	199
X.6 CONSTRUCCIÓN .....	200
X.7 TURISMO .....	201
X.8 COMERCIO EXTERIOR .....	203
X.9 SECTOR FINANCIERO .....	205

## FUENTES

Ministerio de Inclusión, Seguridad Social y Migraciones

Ministerio de Trabajo y Economía Social

Seguridad Social

Servicio Público de Empleo (SEPE)

Autoridad Independiente de Responsabilidad Fiscal (AIReF)

Boletín Estadístico del Banco de España

Cámara de Contratistas de Castilla y León

DATACOMEX. Ministerio de Industria, Comercio y Turismo

Dirección General de Tráfico (DGT). Ministerio del Interior

Instituto Nacional de Estadística (INE)

Directorio Central de Empresas (DIRCE)

Encuesta de ocupación en alojamientos turísticos

Encuesta de Población Activa (EPA)

Proyección de la Población de España 2014- 2064

Ministerio de Transportes, Movilidad y Agenda Urbana

Aeropuertos Españoles y Navegación Aérea (AENA)

### Nota:

El uso de diferentes fuentes, los redondeos efectuados en la fuente de algunos datos y la obligatoriedad de no modificar los datos obtenidos pueden hacer que alguna variable presente resultados no idénticos en algunos momentos.

La recogida de datos para estas conclusiones correspondientes al primer trimestre se cerró el día 8 de junio de 2022.





## PRÓLOGO

La coyuntura económica castellano leonesa se encuentra, en el día a día, inmersa en un conjunto de decisiones socio-económicas globalizadas que hace necesario que, de una forma independiente, y bajo el prisma del profesional de la economía, sean analizados los distintos aspectos económicos positivos y negativos al objeto de facilitar la toma de decisiones, tanto desde un punto de vista social como económico de las empresas, así como de los distintos agentes económicos y sociales de la región.

El Observatorio Económico de Castilla y León, de periodicidad trimestral, que realiza el Colegio de Economistas de Valladolid surge con la idea de conocer cómo se comportan los distintos sectores que configuran el entramado productivo permitiendo, sin duda, facilitar la competitividad de la región. El espacio general de los informes económicos que se elaboren abarca tanto el ámbito regional como cada una de las nueve provincias que configuran la Comunidad Autónoma analizando sus aspectos positivos y negativos, con carácter trimestral e interanual, al objeto de clarificarlas tendencias de variables económicas como; población, mercado laboral, empresas, industria, matriculaciones, construcción, sector servicios, turismo, transporte, comercio, comercio exterior, sector financiero...

Al mismo tiempo, el Observatorio se crea con el ánimo de promover el intercambio de información y del conocimiento con las administraciones públicas, asociaciones empresariales, fundaciones, y distintos agentes económicos y sociales que existen en la Comunidad Autónoma al objeto de desarrollar proyectos conjuntos que resulten de interés común y que beneficien a la ciudadanía en general. En este sentido, el observatorio tiene unas miras abiertas ya que irá incorporando, a lo largo de su trayectoria, todos aquellos aspectos sociales y económicos que consideren oportunos los distintos agentes económicos y sociales de la región al objeto de hacer que sea un punto de referencia a la hora de la toma de decisiones que logre estabilizar el bienestar social de los ciudadanos, verdadero motor económico de la Comunidad.

Juan Carlos De Margarida

Decano – Presidente Colegio Economistas de Valladolid

Colegio de Economistas de Valladolid, Palencia y Zamora



## I. COMUNIDAD AUTÓNOMA DE CASTILLA Y LEÓN

### I.1 PIB

El valor del Producto Interior Bruto de Castilla y León de 2020 a través de la estimación avance, publicada el 17 de diciembre de 2021 por el Instituto Nacional de Estadística, se fija en 55.401,27 millones de euros lo que supone con respecto a 2019 un descenso de 4.450,95 millones, es decir del 7,44%. Conviene señalar que es el primer año con tasa de crecimiento negativa, después de varios ejercicios de subida y que la bajada es importante frente al aumento registrado el año anterior (+2,23%). Resaltamos que esta cifra refleja la situación del primer año de crisis sanitaria que se inicia en marzo de 2020.

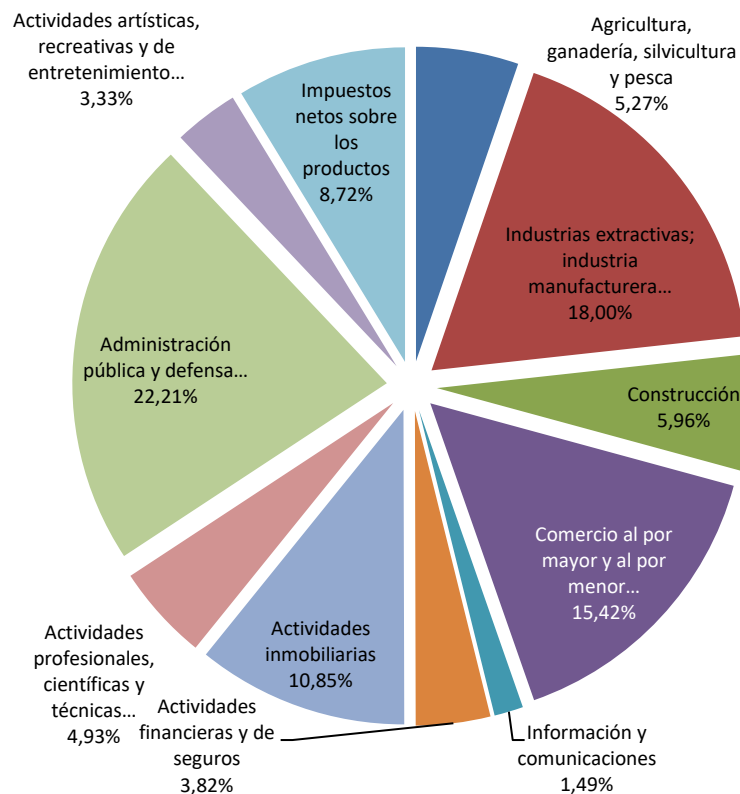

Distribución de las partidas del PIB a precios de mercado por ramas de actividad. 2020 estimación(A)- Fuente: INE

En cuanto a su distribución, la partida más importante es la correspondiente a la Administración Pública y Defensa, que engloba, la educación y la sanidad con 12.302,8 millones, el 22,21% del

I. COMUNIDAD AUTÓNOMA DE CASTILLA Y LEÓN  
PRIMER TRIMESTRE 2022

total, seguida por las Industrias Extractivas y Energía, cuyo montante asciende a 9.970,35 millones con el 18,01% y el Comercio al por mayor y al por menor que, con un 15,42% es la tercera con mayor peso dentro del PIB de la Comunidad, con 8.541,19 millones de euros. Como podemos ver en el gráfico anterior, otras partidas que arrojan un resultado destacado son las relativas a las Actividades Inmobiliarias que ascienden a 6.013,49 millones de euros y los Impuestos Netos sobre los Productos con 4.830,65.

La partida relativa a información y comunicaciones ocupa el último lugar con 826,5 millones de euros y representa el 1,49%. Es de destacar que la Agricultura y Ganadería tan sólo representan el 5,27% alcanzando los 2.918,41 millones de euros.

Sobre el PIB nacional, fijado en 1.121.948 millones de euros, las comunidades que mayor peso tienen son Madrid y Cataluña con más del 19,30% y 18,98% del total respectivamente, seguidas por Andalucía con el 13,42%, mientras que las de menor participación son La Rioja y Cantabria. Resaltando que todas las comunidades tienen tasas de crecimiento negativas, destacando entre las comunidades que sobrepasan la variación del conjunto de España (9,84%) las comunidades insulares, Baleares, 21,61% de descenso y Canarias con el 17,52%, seguidas de Cataluña, Madrid y el País Vasco con más del 10%. Castilla y León ocupa el quinto puesto entre las comunidades donde menos desciende el PIB.

También es interesante comentar la evolución del PIB per cápita en Castilla y León. Según los últimos datos publicados, en el año 2020 (estimación avance) era de 23.167 euros y representa el 97,8%, considerando el valor del PIB per cápita en el conjunto de España como 100, con una bajada del 7,0% respecto a los valores del año anterior. El siguiente gráfico nos permite visualizar su evolución en los últimos años:

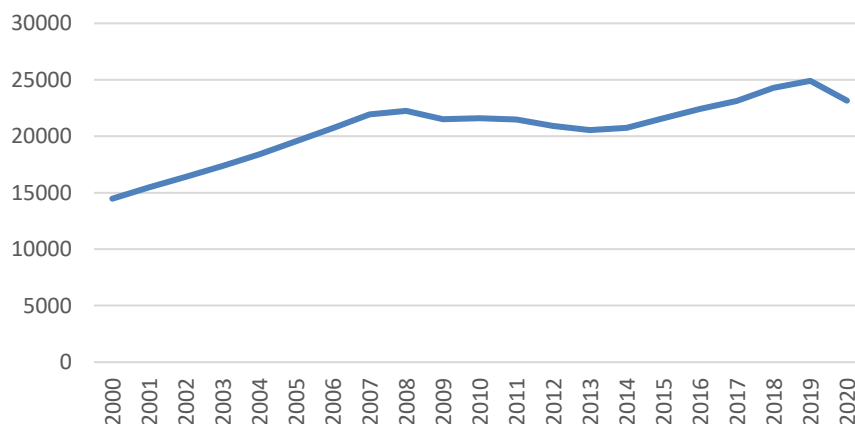

Evolución anual del PIB per cápita en Castilla y León. Precios corrientes. Fuente INE

I. COMUNIDAD AUTÓNOMA DE CASTILLA Y LEÓN  
 PRIMER TRIMESTRE 2022

Podemos desagregar estos resultados por provincias si bien en este caso, los últimos datos del INE se refieren al año 2019. La siguiente tabla da los valores del PIB per cápita en cada provincia, comparando los resultados con el PIB regional y con el de España y su tasa de variación interanual, todo ello referido como ya hemos indicado al año 2019.

Año 2019(P)	Valor	Índice España = 100	Tasa de Variación Interanual
Castilla y León	24.910	94,30%	2,56%
Ávila	20.894	79,09%	2,49%
Burgos	30.266	114,57%	1,29%
León	22.158	83,88%	3,55%
Palencia	28.073	106,27%	1,91%
Salamanca	21.666	82,02%	2,73%
Segovia	22.670	85,82%	1,67%
Soria	28.695	108,62%	1,69%
Valladolid	27.523	104,19%	2,89%
Zamora	20.370	77,11%	3,76%

PIB per cápita en Castilla y León. Precios corrientes. Fuente INE

Destaca claramente Burgos, que junto a Soria, Palencia y Valladolid son las provincias con valores mayores que la media del conjunto de España.

A pesar de no tener datos trimestrales oficiales procedentes del Instituto Nacional de Estadística, a nivel de Castilla y León, podemos indicar que ya en el primer trimestre de 2020 y de forma mucho más evidente en el segundo, el PIB ha sufrido de forma muy acusada los efectos de la crisis sanitaria que estamos padeciendo tanto a nivel de España como en el contexto internacional.

Así de variaciones trimestrales del 2% o 3% de trimestres anteriores, o algo más altas según la Junta de Castilla y León, pero en la misma línea de resultados claramente positivos, de magnitud moderada, algo inferiores a la media del conjunto de España y con tendencia levemente descendente, pasamos a una estimación provisional según datos de la Junta de Castilla y León relativos a la variación anual del Producto Interior bruto de Castilla y León con datos brutos de una caída del 2,4% en el primer trimestre de 2020, del 19,0% en el segundo, del 5,9% en el tercero y del 4,4% en el cuarto, medida en precios corrientes.

Los últimos datos provisionales publicados por la D. G. de Presupuestos y Estadística de la Junta de Castilla y León, para la variación anual del PIB, volumen encadenado, indican una caída del 0,6% en el primer trimestre de 2021, una fuerte recuperación del 20,6% en el segundo, una

I. COMUNIDAD AUTÓNOMA DE CASTILLA Y LEÓN  
PRIMER TRIMESTRE 2022

subida moderada, del 6,4% en el tercero y del 9,3% en el cuarto.

También conviene tener en cuenta los resultados a nivel del conjunto de España. De esta forma con datos ajustados de estacionalidad y calendario, la variación interanual del primer trimestre de 2022 fue de un avance del 6,4%(datos provisionales), siendo en el cuarto trimestre de 2021 del 5,5%, en el tercero de +3,5%, frente al descenso del 4,1% del primer trimestre y la subida del 17,8% del segundo trimestre de 2021.

Según el AIReF (Autoridad Independiente de Responsabilidad Fiscal), con datos corregidos de variaciones estacionales y calendario, las estimaciones para el conjunto de España, son de una subida del 6,41% interanual en el primer trimestre de 2022, frente a la subida del 5,54% en el cuarto, del 3,47% en el tercero y del 17,78% en el segundo trimestre de 2021, mientras que en Castilla y León estos porcentajes son más moderados tanto en la subida como en los descensos anteriores, concretamente del +3,96%, +3,27%, +1,36% y +12,95% respectivamente.

En el primer trimestre, la variación con respecto al trimestre anterior es ligeramente positiva, un 0,09% en el caso de Castilla y León y un 0,32% a nivel de toda España. En los siguientes gráficos podemos apreciar este comportamiento.

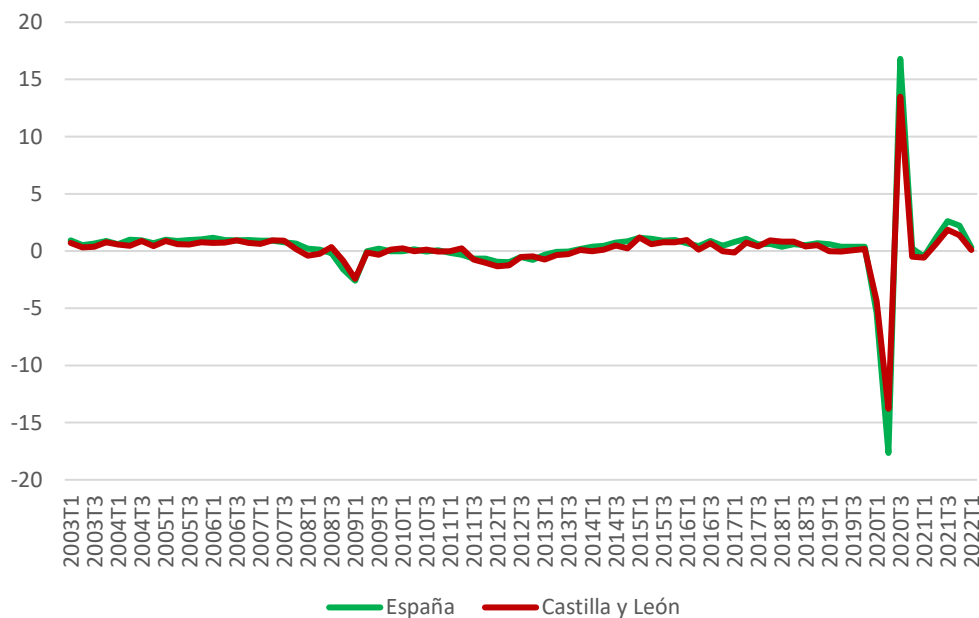

Evolución de la variación intertrimestral del PIB corregida de variaciones estacionales y calendario en Castilla y León y en España.  
Fuente: estimación METCAP-AIReF

I. COMUNIDAD AUTÓNOMA DE CASTILLA Y LEÓN  
PRIMER TRIMESTRE 2022

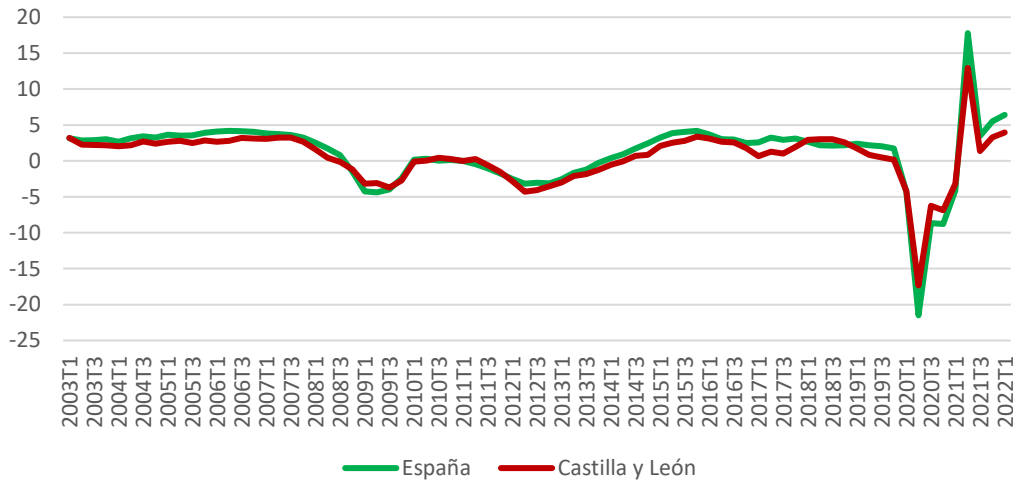

Evolución de la variación interanual del PIB corregida de variaciones estacionales y calendario en Castilla y León y en España.  
Fuente: estimación METCAP-AIReF

Esta situación como podemos ver en el mapa que presentamos es relativamente similar en todas las comunidades autónomas, salvo en las comunidades insulares, especialmente Canarias (+11,05%) y en Andalucía y la Comunidad Valenciana que superan el 7,3% y en el aspecto contrario Murcia con un crecimiento del 3,19% y Castilla La Mancha y Castilla y León que no llegan al 4%.

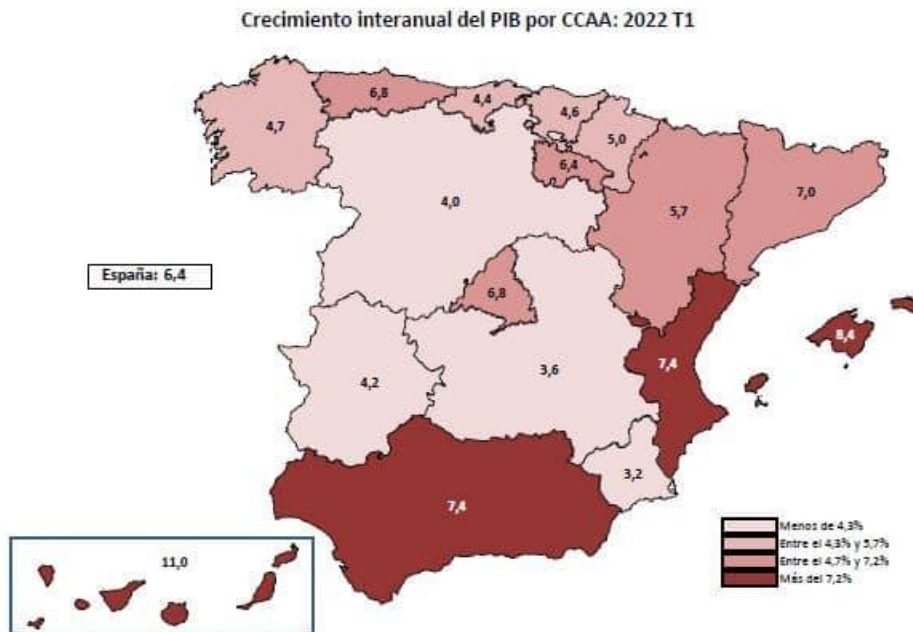

Fuente: estimación METCAP-AIReF

Variación interanual del PIB por CC.AA. 1er trimestre de 2022- Fuente: estimación METCAP-AIReF

## I.2 INFLACIÓN

En el primer trimestre de 2022 la tasa interanual de inflación asciende de forma cada vez mayor a lo largo del trimestre, con una subida en enero del 6,7% y fuertes ascensos en febrero y marzo del 8,5% y 11,0%. Esta tendencia de los precios en Castilla y León, es similar a la observada a nivel nacional, pero con un diferencial en torno a un punto más alta. En el siguiente gráfico vemos como la variación interanual que estuvo incluso en valores negativos 10 meses en el año 2020 repunta cada vez con más fuerza.

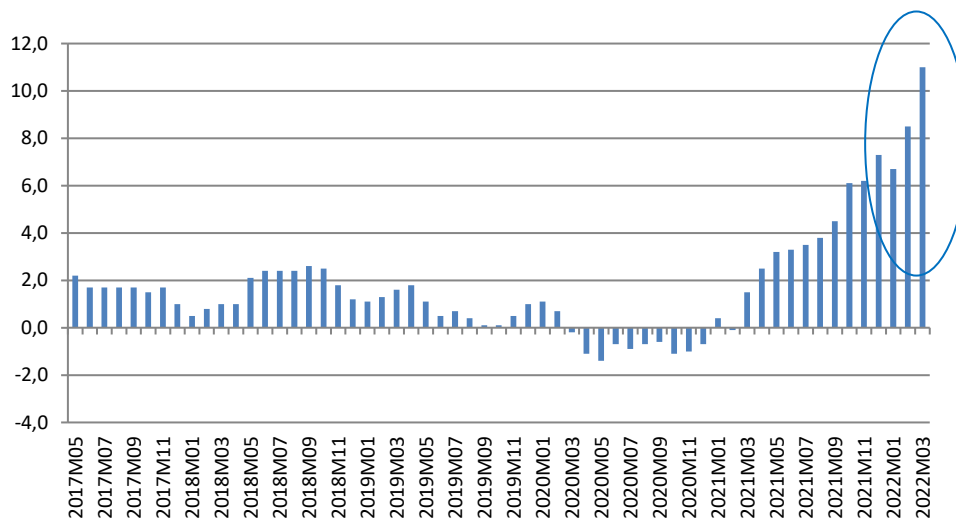

Evolución mensual del IPC General en variación interanual. Castilla y León - Fuente: INE

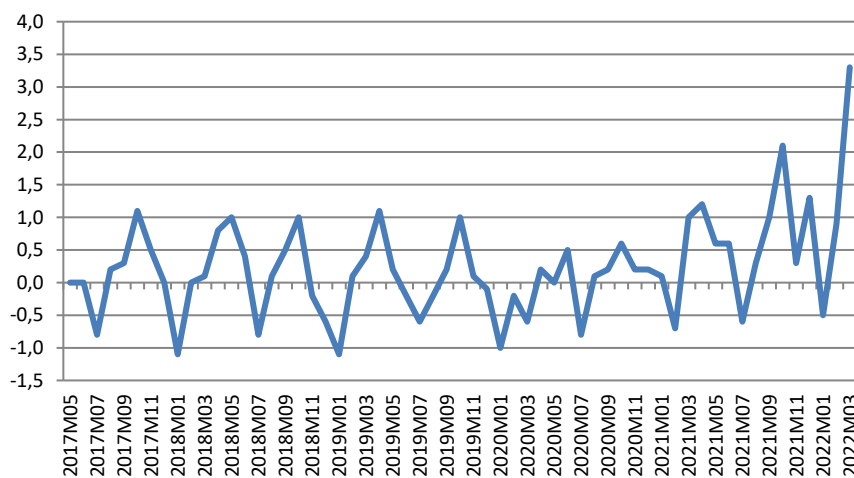

Evolución del IPC General en variación mensual Castilla y León - Fuente: INE

En cuanto a la tasa de variación intermensal en Castilla y León, aunque desciende un 0,5% en



I. COMUNIDAD AUTÓNOMA DE CASTILLA Y LEÓN  
PRIMER TRIMESTRE 2022

enero, también ha aumentado el 0,9% en febrero y de forma más explosiva en marzo, un 3,3% (3,0% a nivel nacional).

Con esta situación, la tasa de inflación se sitúa en marzo en 108,38 (base 100 en 2021), muy similar al IPC del conjunto de España (107,57), frente a los 104,42 de finales del trimestre anterior y a los 97,63 del mes de marzo de 2021.

Por sectores lo anteriormente expuesto se refleja en un comportamiento diferente dependiendo del sector considerado. Si comparamos los índices del mes de marzo de 2022 con el mes anterior la situación es parecida en la mayoría de sectores, excepto en el grupo de vestido y calzado que sube cerca de tres puntos y sobre todo los de vivienda, agua, electricidad que sube cerca de catorce y el transporte de once. Si la comparación la realizamos en términos interanuales, lo que elimina factores estacionales, destacan de nuevo, las subidas porcentuales en vivienda, agua, electricidad y gas (39,26%), del 19,54% en transporte y del 6,97% en alimentos y bebidas no alcohólicas, siendo el único descenso en comunicaciones (0,48%).

En cuanto al conjunto de Castilla y León, todas las provincias, en marzo, se mueven en tasas interanuales positivas, desde el 12,5% de León, al 10,1% de Palencia y Salamanca, como podemos ver en el siguiente gráfico.

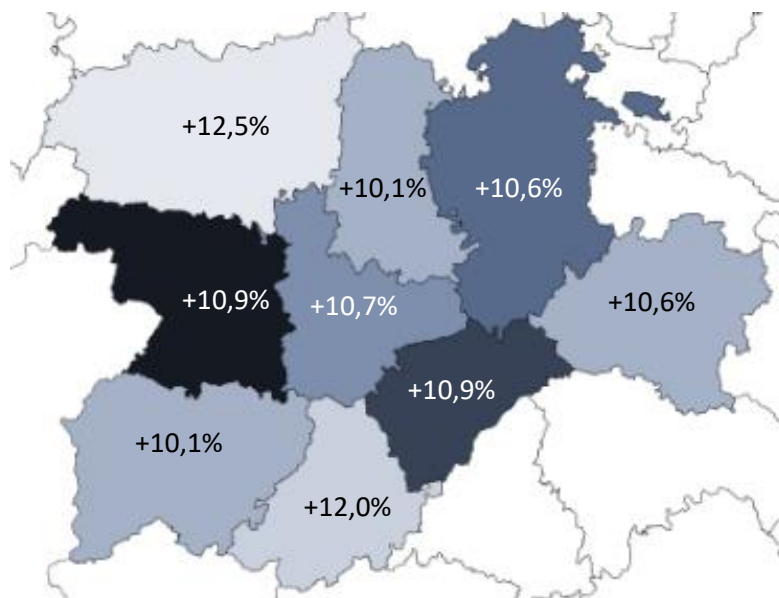

Tasa de variación interanual del IPC por provincias de Castilla y León en marzo de 2022 - Fuente: INE

Realizando una comparación entre las distintas comunidades observamos que la tasa de inflación interanual de marzo es claramente positiva y muy parecida en todas las comunidades,

I. COMUNIDAD AUTÓNOMA DE CASTILLA Y LEÓN  
PRIMER TRIMESTRE 2022

destacando los ascensos de Castilla La Mancha (11,74%) y Castilla y León (11,0%), siendo el aumento en el conjunto de España del 9,82%.

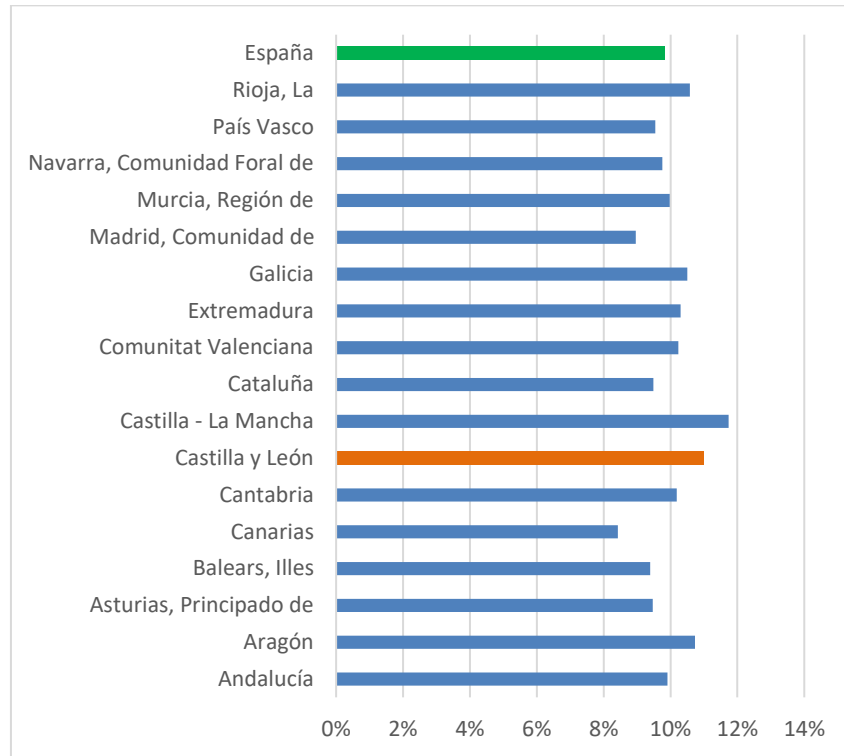

Variación interanual de la tasa de inflación por Comunidades Autónomas. Marzo 2022 - Fuente: INE

La correspondiente a marzo respecto de febrero es también muy parecida en todas las comunidades, destacando de nuevo Castilla La Mancha con el 3,77% de subida y Canarias que es la única que no supera el 2,5%, (2,28%) y tomando el valor 3,03% en el conjunto de España.

### I.3 POBLACIÓN

La forma utilizada para medir la población que hemos decidido usar en este observatorio es la dada por el Instituto Nacional de Estadística a través de las Cifras de Población. Esta forma de medición está basada en las cifras del Padrón Continuo, pero se actualiza de forma más ágil al no contar con tantos condicionantes legales y administrativos, por lo que son las que habitualmente se usan para las proyecciones de población y en los diferentes organismos internacionales. Esta forma de medición, además, permite contar con datos en los meses de enero y julio de cada año.

I. COMUNIDAD AUTÓNOMA DE CASTILLA Y LEÓN  
PRIMER TRIMESTRE 2022

Castilla y León perdió, comparado con el año anterior, un 0,50% de su población, 6.326 hombres y 5.547 mujeres, hasta situarse a 1 de julio de 2021, en los 2.379.530 habitantes. Del total de la población, el 25,90% (un 0,92% más que en julio de 2020) tenía más de 65 años, lo que da el tercer puesto en nivel de envejecimiento de todas las comunidades españolas, muy parecido a Asturias (26,75%) o Galicia (25,93%), pero muy por encima de Murcia, Baleares o Canarias donde ese indicador está en torno el 16,5%, y casi seis puntos por encima del conjunto de las comunidades (19,98%).

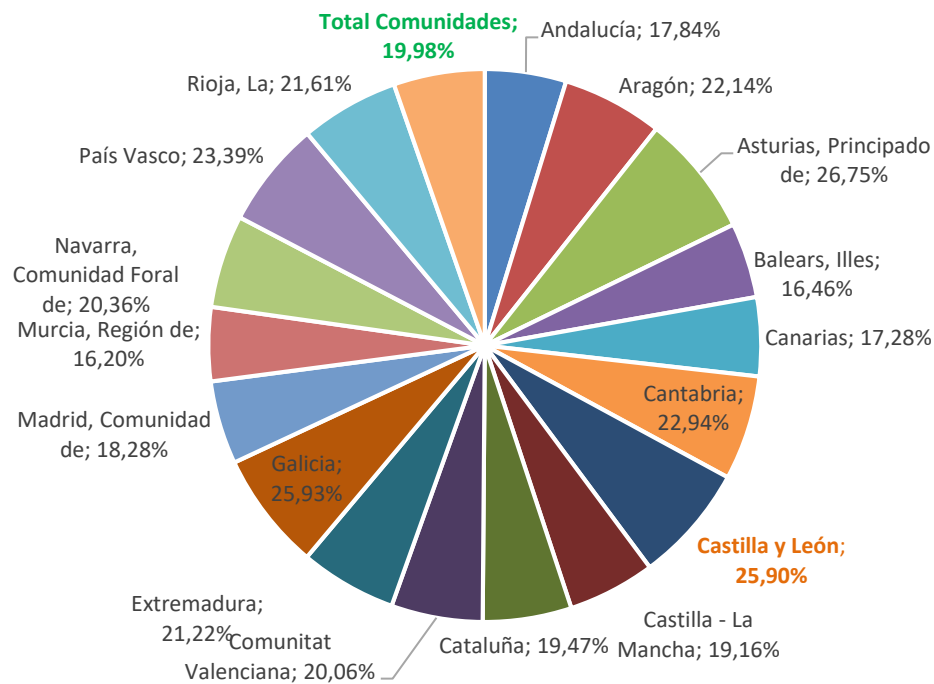

Distribución de los porcentajes de población mayor de 65 años sobre total por CC.AA. julio 2021 - Fuente: Cifras de Población. INE

Los extranjeros representan tan sólo el 6,48% de la población, muy por debajo del porcentaje medio para toda España (11,27%). En Baleares, este indicador alcanza el 22,46%, en Canarias el 16,41%, en Murcia, Cataluña y la Comunidad Valenciana superan el 14% y sólo Extremadura, Galicia, Asturias y Cantabria tienen un porcentaje de extranjeros más pequeño que en Castilla y León. Este reducido porcentaje de población extranjera es otra de las causas del envejecimiento de la población junto con la baja tasa de natalidad.

Al igual que en el conjunto de España y de forma parecida, el número de extranjeros en Castilla y León, ha aumentado ligeramente a lo largo del último año, en concreto un 0,29%. El ascenso del número de extranjeros se produce en once de las comunidades autónomas, destacando Andalucía, con un 2,64%.

I. COMUNIDAD AUTÓNOMA DE CASTILLA Y LEÓN  
PRIMER TRIMESTRE 2022

Con lo expuesto anteriormente la distribución de la población de Castilla y León queda reflejada en la pirámide de población reflejada en el siguiente gráfico, donde se aprecia el gran peso que tiene la población con edades superiores a los 65 años y la primacía de las mujeres en esas edades.

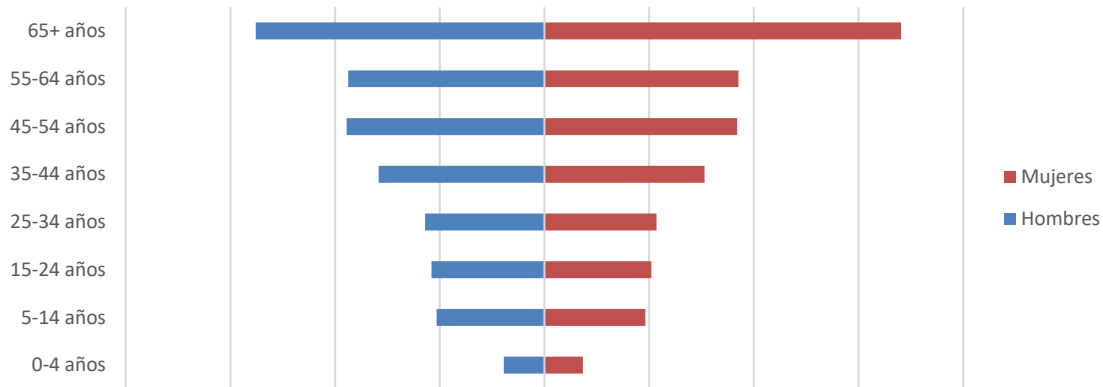

Pirámide de población Castilla y León a 1 de julio de 2021 - Fuente: Cifras de Población. INE

En cuanto a las diferentes provincias, podemos ver como la población cae en todas ellas entre julio de 2020 y julio de 2021, salvo en Ávila (+0,83%) y Segovia (+0,18%), especialmente en Zamora (1,26%), Palencia (1,01%) y León (0,75%) y donde menos en Burgos (0,37%) y Soria con una bajada del 0,40%.

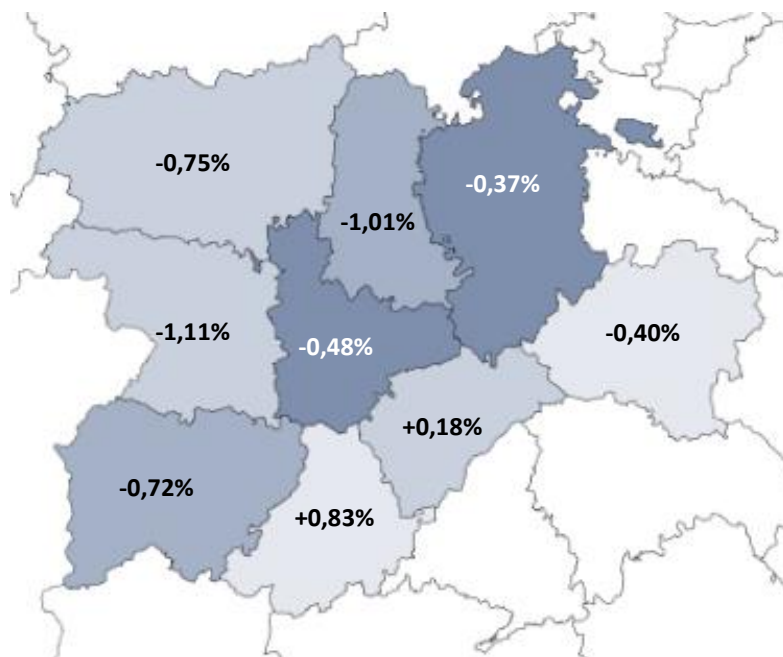

Porcentaje de variación anual 2020-2021 de la población por provincias de Castilla y León - Fuente: Cifras de Población. INE

## I.4 MERCADO LABORAL

La tasa de actividad en Castilla y León, en el primer trimestre de 2022, asciende ligeramente respecto del pasado año, al situarse en el 54,68% (+1,86%) y del mismo modo sube un 0,68% si la comparamos con el anterior trimestre.

En lo relativo a la posición de la comunidad en el conjunto de España, Castilla y León ocupa el puesto 14, con una tasa de actividad media para el conjunto de España del 58,50% en el primer trimestre del año. Hablando en términos interanuales, las variaciones de esta tasa son positivas en quince comunidades, destacando Canarias y Baleares con subidas del 6,82% y 4,85% respectivamente, con una tasa interanual a nivel nacional del 1,40%.

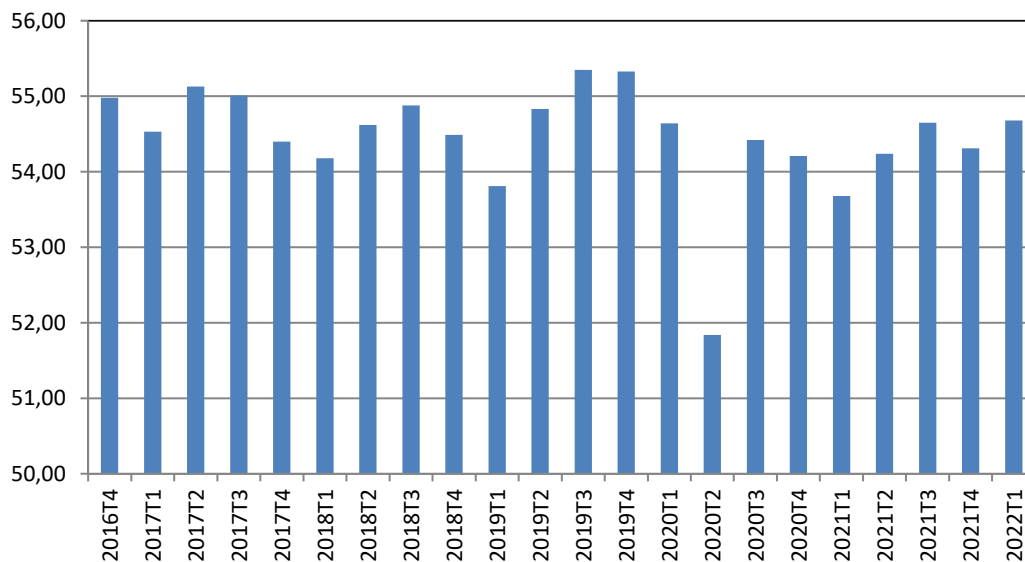

Evolución trimestral de la tasa de actividad de Castilla y León - Fuente INE

Si observamos a los activos por franjas de edad vemos que, lógicamente, la gran mayoría está entre los 25 y 54 años (70,33%), mientras que los mayores de esa edad representan el 24,32%. En este trimestre el número de personas activas sube, respecto al mismo trimestre del año anterior, en todas las franjas de edad salvo entre 25 y 54 años (-1,43%), en los menores de 20 años un 97,78%, en la franja de edad entre 20 y 24 años un 7,45% y entre los mayores de 55 años un 8,05%. El número total de activos, 1.109.800 personas, aumenta moderadamente en términos interanuales (1,51%) y del mismo modo sube respecto al trimestre anterior (0,66%).

El número de personas activas en los diferentes sectores económicos en Castilla y León, medido

I. COMUNIDAD AUTÓNOMA DE CASTILLA Y LEÓN  
PRIMER TRIMESTRE 2022

en términos interanuales, desciende en la construcción un 1,97% y en la industria un 4,35% y sube en la agricultura (1,46%) y en los servicios (4,70%), mientras que en los parados que buscan su primer empleo se produce una caída del 12,71%. Conviene señalar la bajada, comparando con el trimestre anterior, en este último caso del 1,54%.

En cuanto a los niveles de formación de la población activa de Castilla y León se puede afirmar que son elevados, dado que el porcentaje de activos que tiene educación superior se sitúa en el 41,66%, siendo la décima de España. Destacan las comunidades del País Vasco (59,55%), Madrid (51,35%) y Navarra con más del 51,15%, mientras que otras apenas superan el 33% como Murcia y Castilla La Mancha.

La distribución porcentual de los inactivos en Castilla y León refleja que los grupos más numerosos son los colectivos de jubilados que representan el 45,30% del total y los dedicados a labores del hogar con un 20,41%.

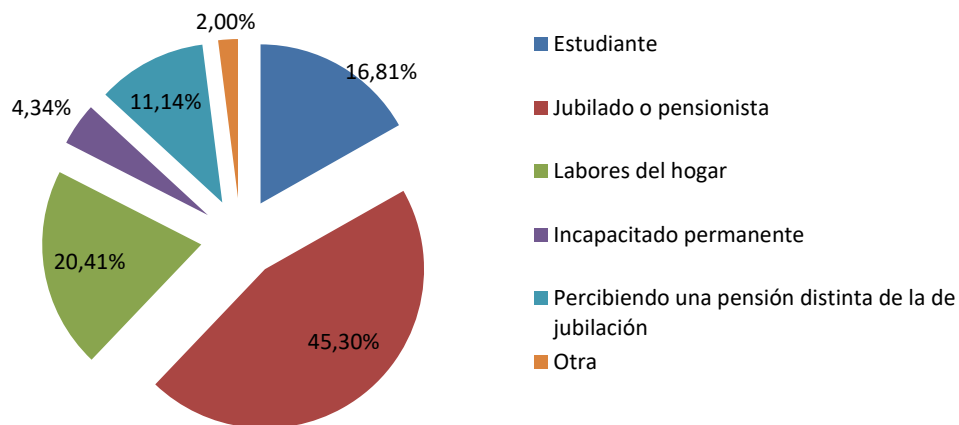

Porcentaje de inactivos por situación de inactividad. Castilla y León. 1<sup>er</sup> trimestre de 2022 - Fuente: EPA – INE

El número de inactivos respecto al primer trimestre de 2021 desciende moderadamente con una bajada del 2,50% interanual. Bajan los grupos de labores del hogar (11,42%), el grupo de incapacitados permanentes (28,37%), el grupo de otras situaciones (24,28%) y ligeramente el de estudiantes (1,34%) y aumentan el de jubilados en un 4,67% y los que perciben otras pensiones (6,65%).

I. COMUNIDAD AUTÓNOMA DE CASTILLA Y LEÓN  
PRIMER TRIMESTRE 2022

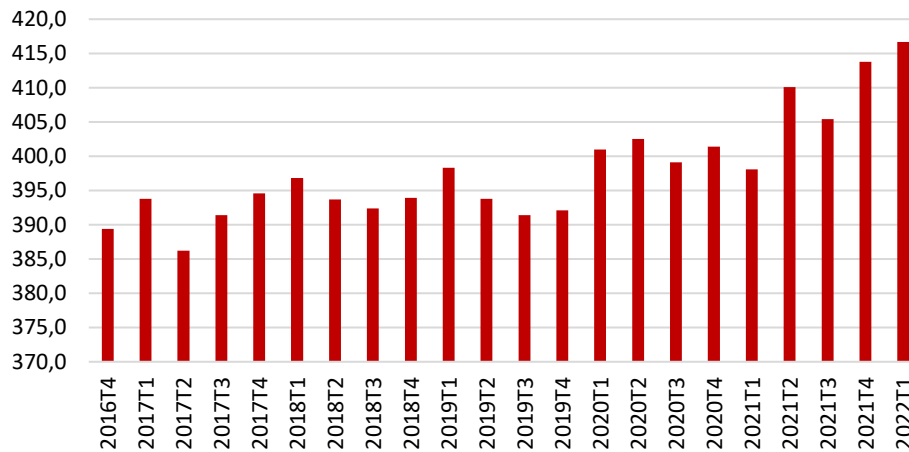

Evolución del número de jubilados en Castilla y León – Fuente: INE

En cuanto a la tasa de paro en el primer trimestre de 2022 se sitúa en el 11,08%, lo que supone un aumento del 7,26% respecto al trimestre anterior. Si hacemos la comparación con respecto al primer trimestre del año 2021 se registra un descenso del 12,34%.

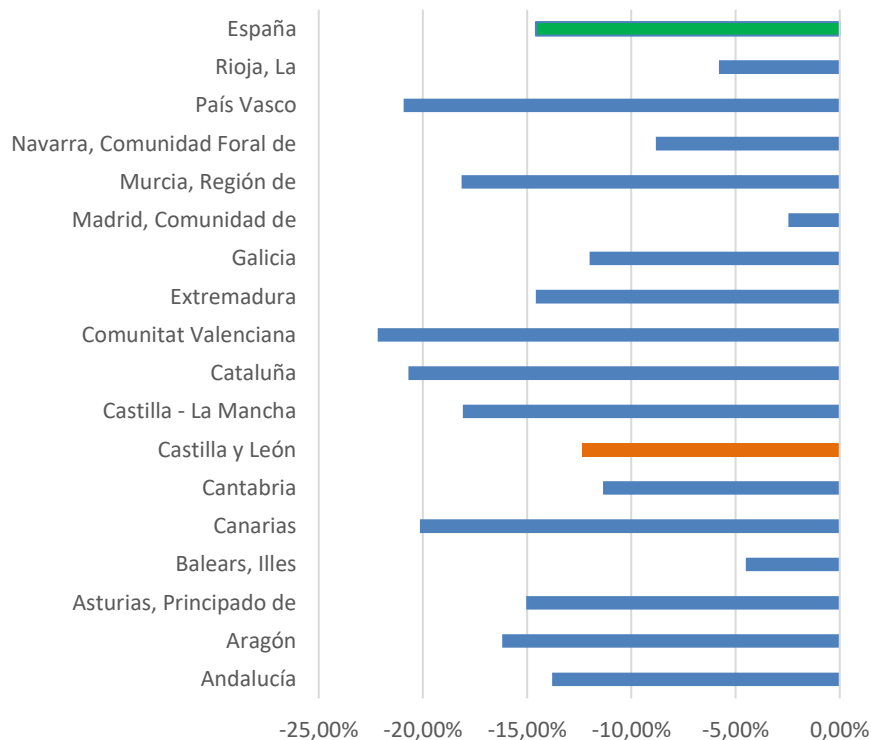

Variación interanual de la tasa de paro según la EPA por Comunidades autónomas. 1<sup>er</sup> trimestre de 2022- Fuente: INE

Hablando en tasa interanual, la tasa de paro desciende en todas las comunidades, destacando La Comunidad Valenciana con el 22,17% y el País Vasco, Cataluña y Canarias que superan el 20%

I. COMUNIDAD AUTÓNOMA DE CASTILLA Y LEÓN  
PRIMER TRIMESTRE 2022

de descenso, mientras que, si hacemos la comparación respecto al trimestre anterior, la tasa de paro desciende sólo en tres comunidades, destacando de nuevo la Comunidad Valenciana con el 10,70% frente a las subidas del 21,01% en Baleares o del 19,58% en Asturias.

Los resultados a nivel nacional son de una bajada de la tasa de paro del 14,58% a nivel interanual y un ascenso del 2,40% respecto al trimestre anterior, quedando en un 13,65%, dos puntos y medio más alta que la de Castilla y León. En términos absolutos sólo el País Vasco está por debajo del 10%, mientras que Extremadura, Andalucía y Canarias las más altas con valores del 18,98%, 19,43% y 20,30%. Castilla y León es la sexta comunidad con porcentaje de parados más bajo.

Si nos referimos a la tasa de paro según grupos de edad y sexo, en el siguiente gráfico podemos ver como la tasa de paro siempre es mayor para las mujeres que para los hombres, quedando en el primer trimestre de 2022 en el 9,45% para hombres y 12,96% para las mujeres, aumentando el diferencial entre ambas, 3,51%, frente al 3,18% del trimestre anterior.

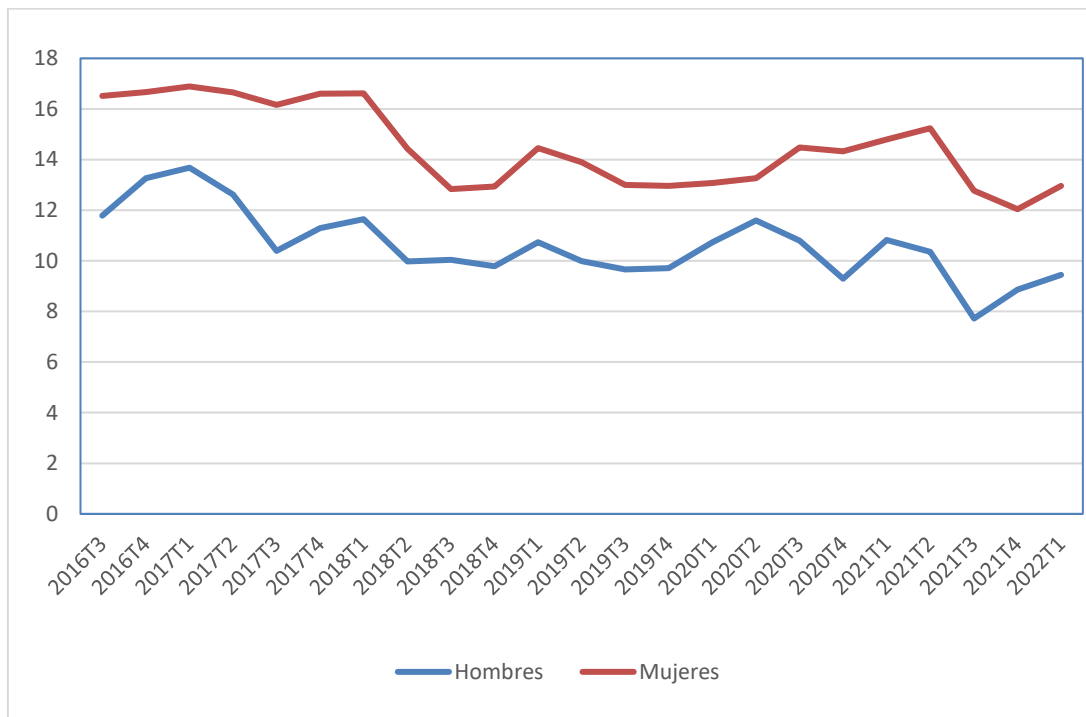

Evolución trimestral de la tasa de paro según la EPA por sexo en Castilla y León – Fuente: INE

En cuanto a la edad es otro factor importante y que se mantiene en el tiempo, los más jóvenes son los que de forma muy clara tienen mayores tasas de paro, como se aprecia perfectamente en el siguiente gráfico:



I. COMUNIDAD AUTÓNOMA DE CASTILLA Y LEÓN  
PRIMER TRIMESTRE 2022

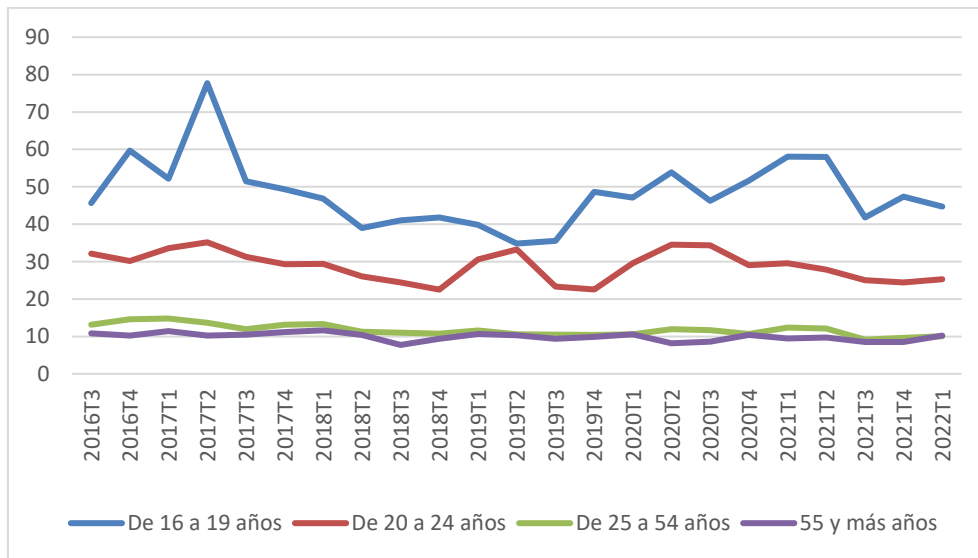

Evolución trimestral de la tasa de paro según la EPA en Castilla y León por edades - Fuente: INE

En el mes de marzo de 2022 la cifra total de parados registrados en Castilla y León era de 120.153 personas, 54.062 hombres y 76.091 mujeres. Según la EPA estas cifras cambian ligeramente con un total de 123.000 personas desempleadas en el primer trimestre, 55.900 hombres y 67.100 mujeres aumentando tanto entre los hombres como entre las mujeres, pero continúa siendo claramente menor el número de hombres que el de mujeres.

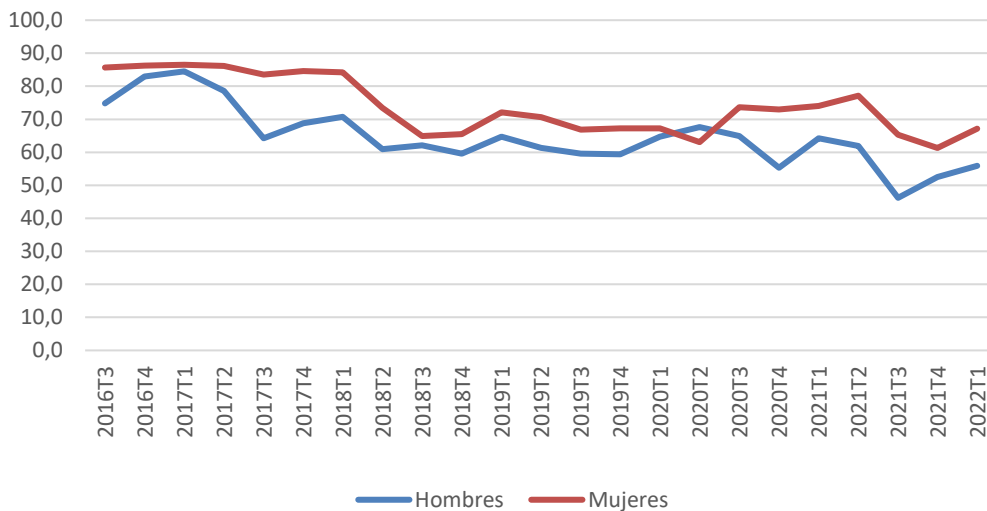

Evolución trimestral del número (en miles de personas) de parados según la EPA en Castilla y León - Fuente INE

El nivel de formación de los parados en Castilla y León es diferente del de los activos. Por ejemplo, el porcentaje de activos con educación superior era del 41,66% mientras que en el caso de parados desciende al 25,85%. Del mismo modo el porcentaje de activos con educación

I. COMUNIDAD AUTÓNOMA DE CASTILLA Y LEÓN  
PRIMER TRIMESTRE 2022

primaria es del 4,43% porcentaje que se eleva al 9,51% en el caso de parados.

Respecto a la distribución provincial, las mayores tasas de paro en el primer trimestre de este año, se dan en Ávila, Zamora y León con el 15,35%, 12,80% y 12,79% respectivamente, dándose la situación más favorable en Segovia y Soria con una tasa del 8,94% y 8,07% respectivamente. Hay que señalar que la tasa de paro baja respecto del trimestre anterior sólo en Burgos y Segovia, destacando la subida del 44,31% en Zamora y en términos interanuales en descende en todas salvo Burgos, destacando los descensos de Salamanca y Valladolid, superiores al 20%.

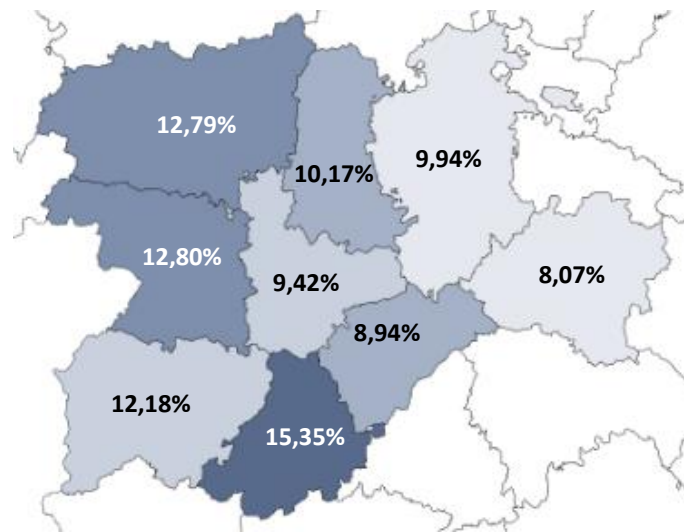

Tasa de paro por provincia de Castilla y León. 1<sup>er</sup> Trimestre de 2022- Fuente: INE

Por lo que respecta a la tasa de empleo, se sitúa en el primer trimestre en el 48,62%, con una variación positiva a nivel interanual del 3,67%, pero descendiendo un 0,16% si efectuamos la comparación con el trimestre anterior. La tasa de empleo a nivel nacional es más alta (50,51%) y ha experimentado variaciones algo más altas a las producidas en Castilla y León respecto al pasado año, un +4,21% interanual y comparando con el trimestre anterior, del -0,63%. A nivel de comunidades y en términos interanuales en todas ellas asciende la tasa de empleo, destacando Canarias y la Comunidad Valenciana con subidas del 14,15% y 7,54% respectivamente. En valores absolutos las comunidades con mayor tasa de empleo son Cataluña con el 54,38%, y Madrid con el 56,33%.

El número de ocupados en el primer trimestre de 2022 ha ascendido a 986.800 personas, lo que supone un 0,18% menos que en el trimestre anterior y un 3,32% más respecto al primer trimestre de 2021. Por sectores, la ocupación aumenta respecto al mismo trimestre del año 2021

I. COMUNIDAD AUTÓNOMA DE CASTILLA Y LEÓN  
PRIMER TRIMESTRE 2022

en los servicios (5,57%) y en la agricultura un 1,62%, descendiendo en la industria (3,28%) y la construcción (1,35%). Respecto al trimestre anterior se han producido subidas sólo en la industria (+0,448%), descendiendo en agricultura (3,53%), en la construcción (0,30%) y en los servicios (0,03%).

La mayor parte de las personas ocupadas en Castilla y León en el primer trimestre de 2022 lo hacen en el sector servicios, (699.300) lo que representa un 70,87% del total, mientras el 16,11% lo hace en la industria, el 6,36% lo hace en la agricultura y el 6,65% en la construcción. La distribución porcentual por sectores es lógicamente similar a la que se da a nivel nacional, si bien con ciertas diferencias. Así, en el conjunto de España, disminuye el porcentaje en Agricultura e Industria (4,13% frente a 6,36%, 13,46% frente a 16,11%), siendo más parecido en construcción y bastante mayor en Servicios, 75,85% frente a 70,87%.

El desempleo registrado ha disminuido entre marzo de 2021 y marzo de 2022 un 23,88%, prueba de que van remitiendo los efectos de la crisis sanitaria, con un descenso del 0,38% respecto del mes de febrero, siendo este mes donde se ha producido una mayor cifra de paro en el trimestre. Así, el número de parados registrados es de 130.153, de los que las mujeres representan el 58,46%, porcentaje superior en casi un punto al del trimestre anterior, y los varones el 41,54% restante. En el último año el desempleo ha descendido significativamente en todas las franjas de edad para tanto para hombres como mujeres, siendo los porcentajes de mayor descenso los de las franjas de edad más jóvenes, para menores de 25 años del 40,02% y 38,08% en hombres y mujeres, entre 25 y 45 años, con el 31,56% en hombres y del 28,72% entre las mujeres y entre los mayores de 45 años el descenso es del 17,13% y 16,07% respectivamente.

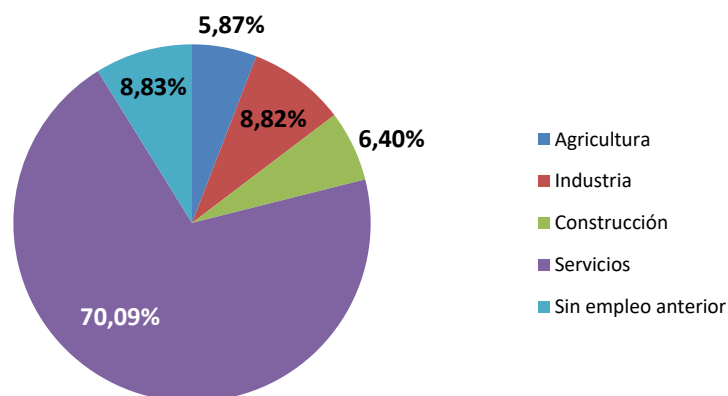

Porcentaje de parados registrados según sectores. Castilla y León. Marzo de 2022- Fuente: SEPE - Mº Trabajo y Economía Social

Por sectores económicos, ha descendido el desempleo en todos ellos de forma similar,

I. COMUNIDAD AUTÓNOMA DE CASTILLA Y LEÓN  
PRIMER TRIMESTRE 2022

destacando de forma porcentual, respecto a marzo de 2021, el de la agricultura con una bajada del 26,40% y la industria con él 24,07%, mientras que en los demás el descenso está situado en torno al 22,5%. Conviene destacar que también desciende el número de parados sin empleo anterior o en paro por tiempo superior a un año en un 32,30%.

La distribución provincial del número de parados registrados podemos verla en el siguiente gráfico, destacando claramente las provincias de Valladolid y León, seguidas de Salamanca y Burgos.

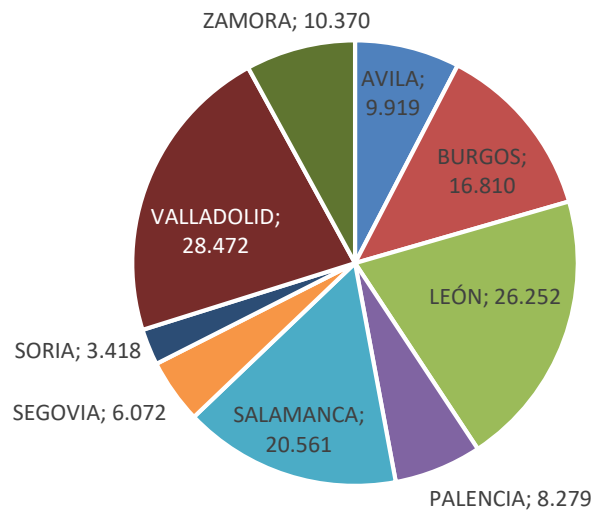

Distribución del nº de parados registrados por provincias. Castilla y León. Marzo de 2022 - Fuente: SEPE - Mº Trabajo, Migraciones y Seguridad Social

El número de contratos que se ha realizado en marzo de 2022 asciende a 63.280, un 7,23% superior al pasado año y un 11,18% más que en el mes de febrero y mayoritariamente han sido temporales, 45.353, lo que supone el 71,76% de los registrados, porcentaje inferior en cerca de dieciocho puntos al del trimestre anterior como consecuencia de la implantación de la reforma laboral. Conviene señalar que, respecto al pasado año, sube espectacularmente el número de contratos indefinidos, tanto entre hombres como mujeres, siendo los porcentajes del 212,51% y 279,62% respectivamente, mientras que en los temporales se producen bajadas del 17,68% entre los hombres y del 4,22% entre las mujeres. Los contratos sólo suben en términos interanuales en el sector servicios, concretamente un 29,68%), descendiendo un 35,91% en la agricultura, un 26,03% en la industria y un 4,82% en la construcción.

Las cifras de afiliación a la Seguridad Social en el mes de marzo disminuyen un 0,65% con respecto a finales del trimestre anterior, ya que han pasado de 932.263 en diciembre de 2021 a 926.195 en marzo, siendo la subida respecto al año anterior del 2,96%.

I. COMUNIDAD AUTÓNOMA DE CASTILLA Y LEÓN  
PRIMER TRIMESTRE 2022

Esta subida es menor que la media de las comunidades que reflejó un ascenso anual del 4,83%. La afiliación a la Seguridad Social aumenta, en términos interanuales, en todas las comunidades autónomas, destacando Baleares con una subida del 11,40% y Canarias con más del 8%.

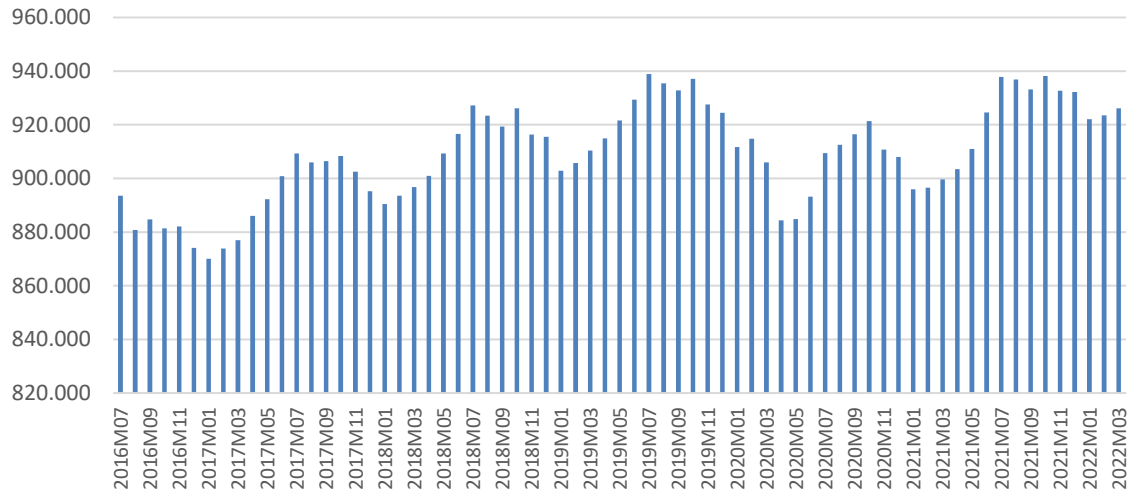

Evolución mensual del número de afiliados a la Seguridad Social. Castilla y León - Fuente: M<sup>o</sup> de Trabajo, Migraciones y Seguridad Social

El número de trabajadores autónomos en el mes de marzo, que representa el 20,49% del total (16,76% en el conjunto de las Comunidades Autónomas), se mantiene en términos interanuales (-0,01%) con una ligera subida, 0,16%, respecto del mes de febrero.

## I.5 EMPRESAS

Entre principios de 2017 y 2021 el saldo en el número de empresas ha descendido en 4.488 en Castilla y León, lo que supone el 2,78% de las existentes en 2017, dándose además un fuerte descenso con respecto al pasado año (1,92%), es decir 3.068 empresas, mientras que en el conjunto de España este número cae de forma más suave, un 1,11%, lo que parece indicar que la destrucción de empresas no se ha frenado y continúa siendo una cuestión preocupante. El número de empresas en Castilla y León a principios del año 2021 es de 157.131 lo que supone el 4,67% del total de las empresas españolas.

Si comparamos con el año anterior esta tendencia de bajada del número de empresas se produce en todas las comunidades autónomas, salvo Andalucía (+0,02%). En cuanto a las comunidades donde el número de empresas desciende destacamos la bajada de Canarias

I. COMUNIDAD AUTÓNOMA DE CASTILLA Y LEÓN  
PRIMER TRIMESTRE 2022

(3,11%) y Aragón y el País Vasco con más del 2,2%. En valores absolutos, Cataluña es la comunidad donde se concentran más empresas, 622.967, el 18,50% del total, seguida por Madrid y Andalucía con el 16,25% y el 15,78% respectivamente.

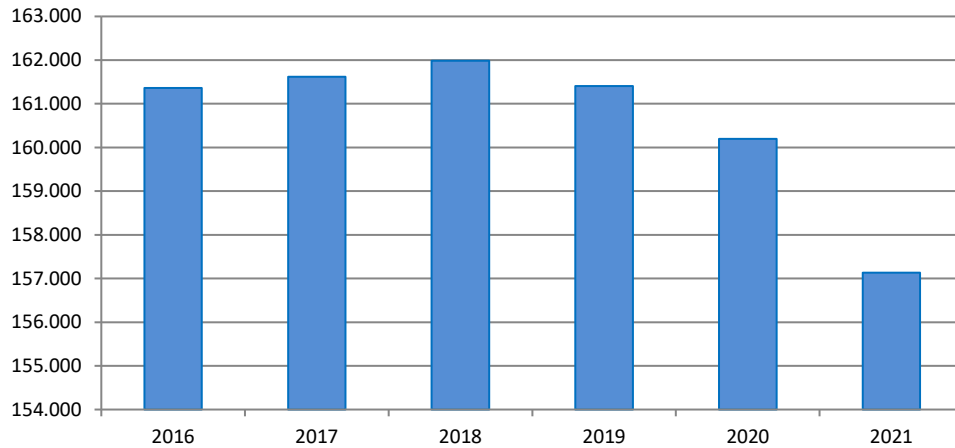

Evolución del número de empresas. Castilla y León, a 1 de enero de 2021 - Fuente: DIRCE – INE

En Castilla y León hay un fuerte predominio de la microempresa, dado que el 92,88% tienen menos de 5 trabajadores y el 96,27% menos de 10. Por el contrario, únicamente el 0,08% de las empresas (126) tienen más que 250 trabajadores.

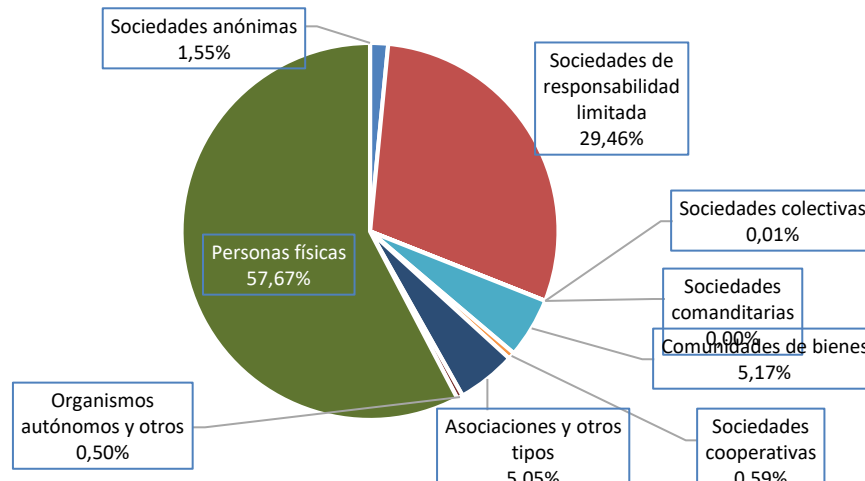

Porcentaje de empresas según su condición jurídica. Castilla y León. 2021 - Fuente: DIRCE - INE

Según su condición jurídica, el tipo de empresa predominante en Castilla y León son las personas físicas (57,67%) y a continuación las sociedades de responsabilidad limitada con un 29,46%.

En lo relativo a la creación o disolución de empresas en el último trimestre se han creado en

I. COMUNIDAD AUTÓNOMA DE CASTILLA Y LEÓN  
PRIMER TRIMESTRE 2022

Castilla y León 775 Sociedades Limitadas y una Sociedad Anónima, con un capital suscrito de 18,94 millones de euros, mientras que se han disuelto 392 sociedades mercantiles. Estos datos suponen un ascenso de 225 empresas respecto del trimestre anterior en la creación de sociedades en general y en el caso de las disoluciones de sociedades mercantiles se han disuelto 66 empresas menos que en el trimestre anterior. Aparte de la subida respecto del trimestre anterior, en concreto en el mes de marzo, el número de sociedades creadas baja un 13,76% respecto del año 2021, mientras que el número de empresas disueltas también desciende un 32,17%.

Dentro de nuestra Comunidad, en el mes de marzo la creación de Sociedades Limitadas, en porcentaje, ha sido encabezada por León con el 23,45% del total, Valladolid con el 21,17% y Salamanca con el 15,31%. En lo que se refiere a la disolución de Sociedades Mercantiles, también León es la provincia donde más se han producido, con el 21,79%, seguida de Burgos con el 20,51% repartiéndose el resto entre las demás como vemos en el siguiente gráfico:

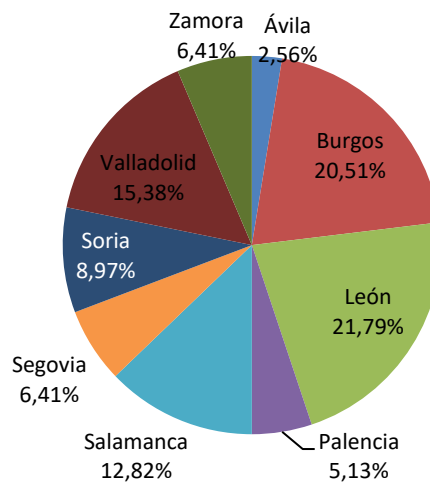

Distribución de sociedades mercantiles disueltas por provincias. Castilla y León. Marzo de 2022 - Fuente: INE

En cuanto al conjunto de España, se han creado 39 Sociedades Anónimas en el mes de marzo destacando Madrid con 22, Cataluña con 5, Baleares, Canarias, Navarra y el País Vasco con 2 y Andalucía, Asturias, Castilla La Mancha y La Rioja con 1, completan el total de las Sociedades Anónimas creadas.

En las Sociedades Limitadas destacan Madrid, Cataluña y Andalucía, con el 22,47%, 19,82% y el 17,38% del total (11.053 empresas) respectivamente, seguidas de la Comunidad Valenciana con el 11,52% como las comunidades autónomas donde más empresas de este tipo se crean, mientras que La Rioja (0,41%) y Navarra y Cantabria con el 0,65% y 0,75% son las que menos. En

I. COMUNIDAD AUTÓNOMA DE CASTILLA Y LEÓN  
PRIMER TRIMESTRE 2022

Castilla y León se crea el 2,78% del total de este tipo de empresas, por lo que se mantiene en el puesto 10.

Respecto a la disolución de sociedades mercantiles a nivel nacional es con mucha diferencia la Comunidad de Madrid la que presenta mayores cifras, en el mes de marzo, con 1.030 empresas que representan el 40,31% del total, le siguen en porcentaje, Andalucía (14,72%) y Cataluña con el 8,57%. En Castilla y León radicaban el 3,05% de las empresas disueltas.

Es interesante contrastar el saldo de empresas creadas y disueltas. En todas las comunidades este saldo es positivo destacando Cataluña, Madrid y Andalucía con 1.977, 1.476 y 1.546 empresas más creadas que disueltas, seguido de la Comunidad Valenciana con 1.104. En este apartado Castilla y León presenta un saldo positivo de 229 empresas con 307 creadas y 78 disueltas en el mes de marzo, lo que representa en porcentaje, el 25,41% de empresas disueltas sobre empresas creadas frente a la media de toda España del 23,03%.

Un dato importante es estudiar la confianza de los empresarios de Castilla y León en la marcha de la economía, sobre todo cuando ya podemos ver con claridad las consecuencias de la situación sanitaria por la que pasamos, matizando el desplome de las opiniones optimistas y el espectacular aumento de las pesimistas.

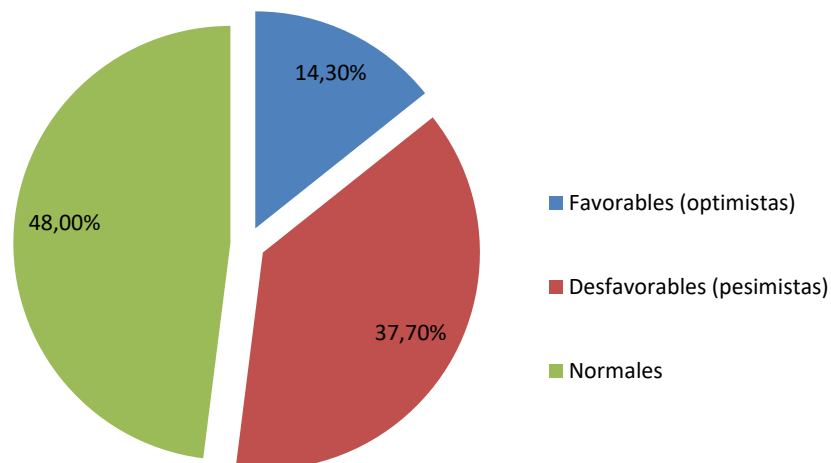

Porcentaje de respuestas respecto al trimestre anterior en el 1<sup>er</sup> trimestre de 2022 en Castilla y León - Fuente: INE

El porcentaje de opiniones optimistas sobre la marcha de la economía en trimestres anteriores llegó a bajar hasta el 6,50% en el segundo trimestre del año 2020, repuntando ligeramente a lo largo de 2020 y llegando hasta el 25,4% en el tercer trimestre de 2021. En el cuarto trimestre de



I. COMUNIDAD AUTÓNOMA DE CASTILLA Y LEÓN  
PRIMER TRIMESTRE 2022

este año este porcentaje disminuye hasta el 21,8% y en el primer trimestre de 2022 continúa bajando hasta el 14,3%, mientras que el porcentaje de opiniones favorables respecto a si mejorará la situación futura (segundo trimestre de 2022) se queda en el 14,7%, frente al 13,0% del trimestre anterior, subida que indica que, aunque aún se ven perspectivas de salida de la crisis sanitaria, el futuro se vislumbra con grandes incertidumbres.

Este tipo de comportamiento se da también en las opiniones desfavorables o pesimistas. Éstas suben hasta el 25,1% frente al 22,6% del tercer trimestre. Así en este trimestre, el saldo entre opiniones favorables y desfavorables, que estaba en el entorno del +2,8% pasa a ser de nuevo negativo, un 3,3% y mucho más acentuado en el caso de las expectativas sobre el comportamiento del futuro primer trimestre de 2022 donde su valor que era de -6,0% pasa a ser del -21,6%.

Su evolución podemos verla en el siguiente gráfico:

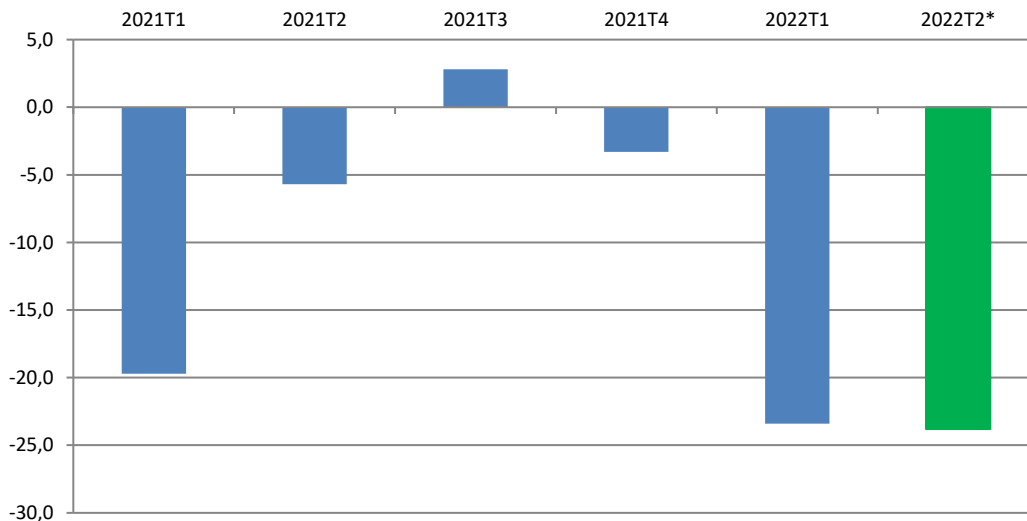

Evolución trimestral del saldo favorables – desfavorables de opiniones de la encuesta de confianza empresarial. Castilla y León  
\* Opiniones respecto al trimestre que comienza (Expectativas). Fuente: INE

También puede ser interesante comparar las expectativas que se tenían en el cuarto trimestre del año 2021 sobre la marcha del primer trimestre de 2022, con lo que en realidad han contestado los empresarios sobre el primer trimestre de 2022. La siguiente tabla resume los resultados; en la primera fila se presentan las opiniones dadas en el cuarto trimestre de 2021 sobre que iba a pasar en el primer trimestre del año siguiente (expectativas) y en la segunda las opiniones sobre lo que realmente ha sucedido. Puede verse como las expectativas eran ligeramente más pesimistas, en el caso de las opiniones favorables, pero algo más optimistas en

I. COMUNIDAD AUTÓNOMA DE CASTILLA Y LEÓN  
 PRIMER TRIMESTRE 2022

las desfavorables.

	Favorables	Desfavorables
Opiniones dadas en el 4º trimestre de 2021 sobre expectativas del 1º trimestre de 2022	13,0%	34,6%
Opiniones dadas sobre el 1º trimestre de 2022	14,3%	37,7%

En el conjunto de España, el resultado global indica una opinión ligeramente más optimista sobre la marcha de la economía, tanto en el caso de las opiniones desfavorables o pesimistas (29,2%) como (14,8%) en las favorables u optimistas. Castilla y León es la décima comunidad donde hay mejor opinión sobre la situación económica siendo las más optimistas Cataluña con el 18,4% y Navarra con el 16,9%, mientras que los resultados más pesimistas se dan en Extremadura y Galicia con el 10,7% y 10,6% de opiniones favorables. El grado de confianza baja en todas las comunidades respecto al trimestre anterior, con un descenso del 28,16% para el conjunto de España.

En cuanto a las expectativas para el segundo trimestre de 2022 son peores que las expresadas para el trimestre actual en doce comunidades, especialmente en La Rioja y Asturias, siendo el porcentaje de opiniones favorables en el conjunto de España del 14,5% y el de desfavorables del 30,6%.

## I.6 INDUSTRIA

Los precios industriales en el primer trimestre del año crecen de forma sostenida respecto a los valores de los meses anteriores, con un valor de su índice de 144,43 en el mes de marzo, con una subida interanual del 40,3% y un ascenso también del 8,42% respecto de finales del trimestre anterior, con una tendencia creciente a lo largo del trimestre, siendo la variación anual de un ascenso del 31,9% en enero y del 37,7% en febrero.

Este comportamiento creciente se debe fundamentalmente a la subida interanual, en el sector de la energía (+180,6%) y en los bienes intermedios (24,6%) en marzo, siendo más moderada en los demás sectores e incluso ascendiendo tan sólo en los bienes de equipo un 0,3%. Destacamos el comportamiento singular del sector de la energía, cuyos precios que suelen presentar numerosos vaivenes, presentan una clara tendencia al alza en los últimos

I. COMUNIDAD AUTÓNOMA DE CASTILLA Y LEÓN  
PRIMER TRIMESTRE 2022

meses, como podemos ver en el siguiente gráfico, sigue siendo el sector más volátil, con un crecimiento interanual en el mes de enero del 122,2%, un ascenso del 168,8% en febrero, junto con la subida, ya mencionada, del 180,6% en marzo.

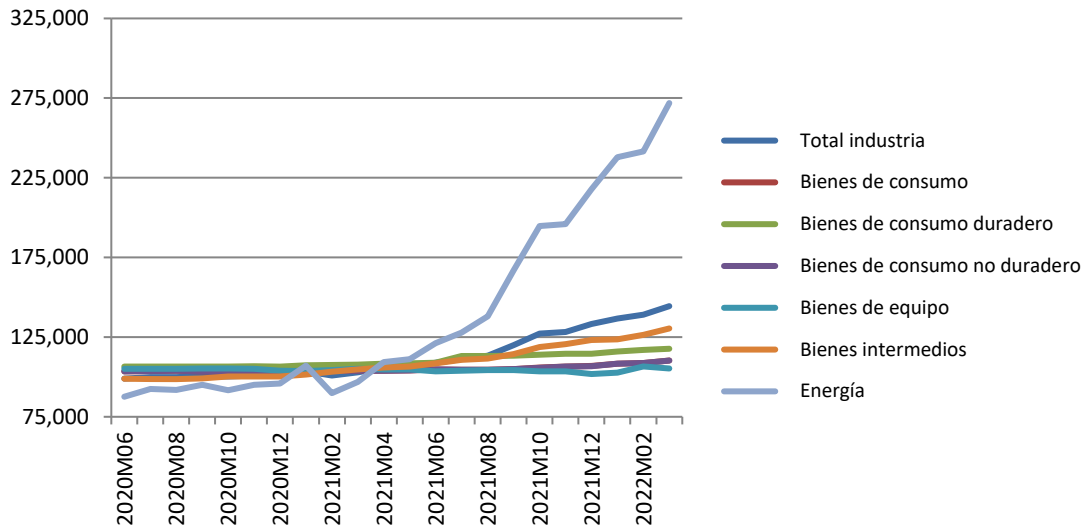

Evolución mensual de los Índices de Precios Industriales por destino económico. Base 2010 (CNAE-09). Castilla y León.  
Fuente: INE

El valor del índice de precios industriales para la media nacional, en el mes de marzo, es de 154,24. Castilla y León es la undécima comunidad con un índice de precios más alto, siendo las comunidades con mayor valor del índice Asturias (235,96%) y Canarias y Baleares superando el 217%. En términos interanuales los valores del índice han aumentado en el mes de marzo a nivel de toda España un 46,6% y en todas las comunidades autónomas, destacando los ascensos de Asturias, Canarias y Baleares del 121,0%, 112,9% y 112,5% respectivamente. La tendencia general ya era al alza en los otros meses del trimestre, apreciándose una aceleración de la subida en el mes de marzo, que se debe básicamente al precio de la energía.

Asociado al comportamiento de los precios estudiamos el índice de producción industrial. La tendencia en este trimestre, hablando en términos generales, respecto del año anterior es decreciente en los tres meses del trimestre. Así, en el mes de enero baja un 3,9% interanual, en febrero un 11,3% y vuelve a bajar en el mes de marzo un 7,3%, aunque hay que tener en cuenta el gran componente estacional, este resultado refleja una parada para la vuelta a la normalidad a lo largo de estos meses. En valores absolutos, el índice alcanza el valor de 88,12 en enero, de 89,87 en el mes de febrero y de 96,50 en marzo y teniendo en cuenta que también puede ser muy diferente dependiendo del tipo de bienes de los que se trate.

I. COMUNIDAD AUTÓNOMA DE CASTILLA Y LEÓN  
PRIMER TRIMESTRE 2022

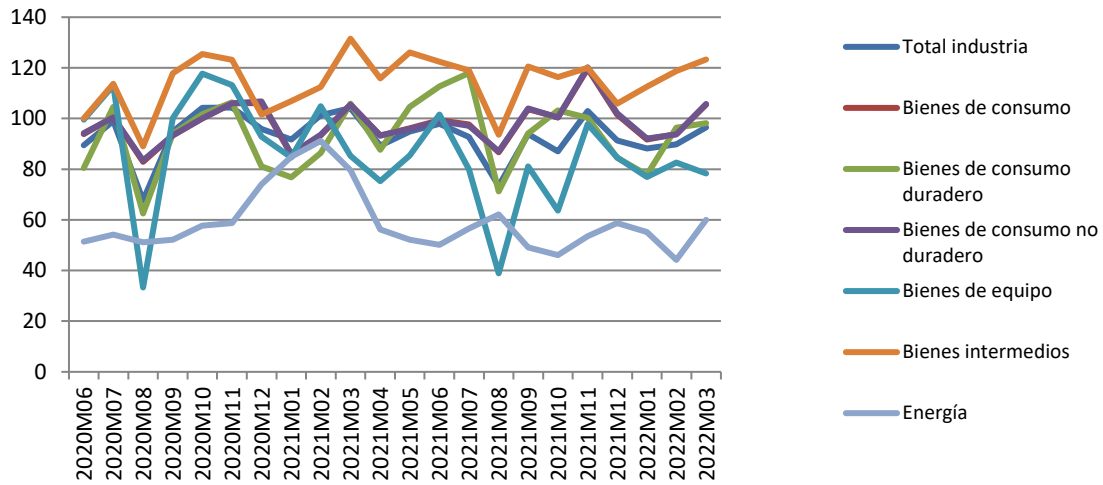

Evolución del Índice de Producción Industrial por ramas de actividad. Base 2010 (CNAE-09) Castilla y León - Fuente: INE

Por sectores y refiriéndonos al último mes del trimestre, destacamos que se producen bajadas interanuales en todos los sectores salvo los bienes de consumo (+0,1%) y los bienes de consumo no duradero (+0,3%), destacando los descensos de los bienes de equipo (8,2%), los bienes intermedios (6,2%) y especialmente la energía (24,6%). La energía continúa siendo un sector con mucha variabilidad, con el ya comentado descenso interanual, siendo su comportamiento en el mes de enero de -34,9% y en febrero de -51,5%. Como podemos ver en el anterior gráfico, se producen oscilaciones muy importantes a lo largo del tiempo, especialmente en los precios de la energía.

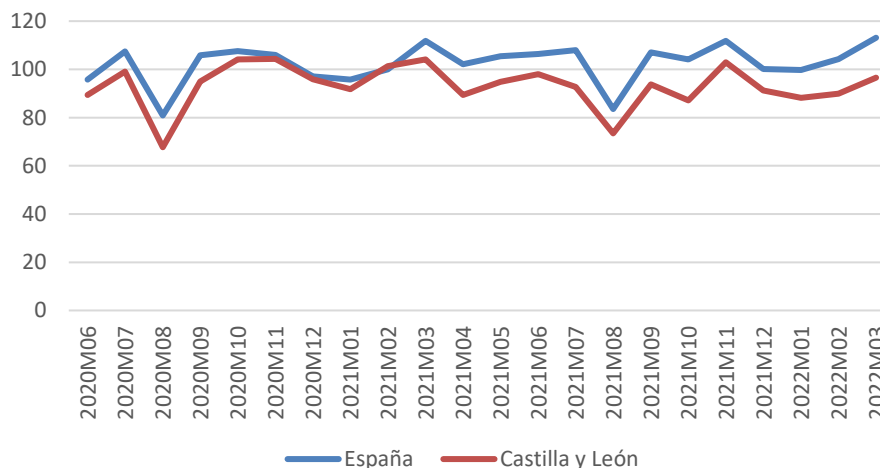

Evolución mensual del Índice de Producción industrial – Fuente: INE

Las comunidades con mayor valor del índice en marzo, han sido las comunidades de Navarra y Madrid con un valor de 129,68 y 126,04. Por su parte las comunidades con menor índice de

I. COMUNIDAD AUTÓNOMA DE CASTILLA Y LEÓN  
PRIMER TRIMESTRE 2022

producción industrial son Baleares con 88,85 y Castilla Y León con 96,50.

En el gráfico anterior, podemos analizar la evolución del valor de este índice, comparando su comportamiento en Castilla y León con el del conjunto de España. Como vemos, en el mes de marzo el índice de Producción Industrial para Castilla y León es de 96,50, inferior al valor para el conjunto de España (113,12), destacando que el índice de España continúa superando al de Castilla y León.

### I.7 MATRICULACIONES

En el mes de marzo de este año se mantiene la tendencia a la baja a lo largo del trimestre en el número total de matriculaciones, con un descenso del 31,25% con respecto a la situación de hace un año y de forma más moderada también bajando un 2,57% respecto del mes de febrero. Si lo que comparamos es el total del primer trimestre con el primer trimestre de hace un año, el descenso es menos acentuado (15,63%), remarcando que en este mes de marzo las cifras de ventas han sido especialmente malas.

Destacamos, por el volumen de vehículos, el descenso en las matriculaciones de turismos (18,23%), con una cifra total de 5.661 turismos matriculados en el primer trimestre de 2022, que representan el 59,87% del total de vehículos matriculados.

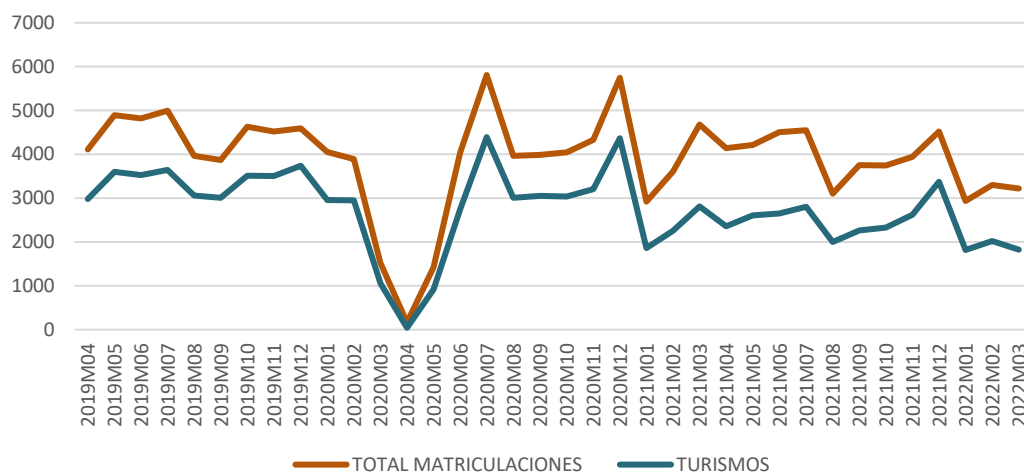

Evolución mensual de matriculaciones totales y de turismos en Castilla y León – Fuente DGT- Mº del Interior

Dado el carácter estacional de estos datos, como podemos ver en el gráfico anterior, son preferibles las comparaciones interanuales, si bien lo que destaca con claridad es la

I. COMUNIDAD AUTÓNOMA DE CASTILLA Y LEÓN  
PRIMER TRIMESTRE 2022

espectacular caída a partir del mes de marzo de 2020 y la recuperación a partir del mes de junio de ese año, con una cierta tendencia a mantenerse o bajar ligeramente en los últimos meses.

En valores absolutos, en el primer trimestre del año, destacan aparte de los turismos el número de matriculaciones de motocicletas, furgonetas y camiones ligeros. Siempre en términos interanuales destaca el ascenso de las matriculaciones en motocicletas (6,47%) descendiendo en furgonetas (34,20%) y camiones ligeros (40,82%). También reseñamos el ligero aumento en semirremolques (9,58%), remolques (2,79%) y especialmente en autobuses (47,06%).

En Castilla y León, en el mes de marzo, se han producido el 3,12% de las matriculaciones a nivel nacional. Dichas matriculaciones se reparten entre las diferentes provincias de la región como indica el siguiente gráfico, donde puede apreciarse que el mayor número de éstas, se da en Segovia seguido por León, Valladolid y Salamanca.

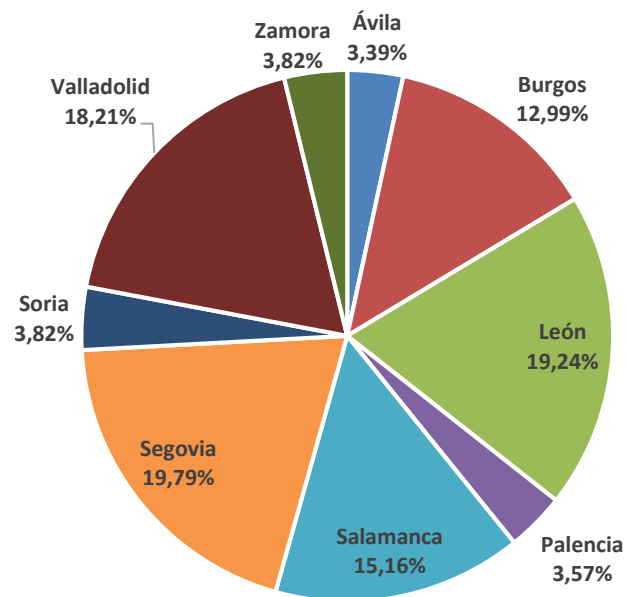

Porcentaje de matriculaciones por provincias en Castilla y León. Marzo de 2022- Fuente: DGT. M<sup>º</sup> del Interior

En tasas interanuales el número de matriculaciones en el mes de marzo baja en todas las comunidades salvo en Baleares (7,40%) y Canarias (8,78%), destacando Asturias (36,39%) y Madrid, con un porcentaje cercano al 33% y por su volumen Cataluña (15,26%) y Andalucía (11,60%), con un resultado medio para el conjunto de España de un descenso del 23,30%.

I. COMUNIDAD AUTÓNOMA DE CASTILLA Y LEÓN  
PRIMER TRIMESTRE 2022

En términos absolutos tanto en general como en número de turismos en el mes de marzo, señalamos a Madrid, con el 32,18% del total, Cataluña (16,56%) y Andalucía (13,16%) como las comunidades con mayores efectivos con un total de 103.107 matriculaciones en el conjunto de España de las que 69.733 (67,63% del total) corresponden a turismos.

## I.8 CONSTRUCCIÓN

El índice de precios de la vivienda se incrementó en el primer trimestre de 2022 un 7,24% respecto al mismo periodo del año anterior quedando establecido en 123,55 con respecto al año base (2015). Este significativo incremento se produjo debido tanto al crecimiento en el precio de la vivienda nueva en un 9,0% como al 6,94% de subida en el caso de la vivienda de segunda mano.

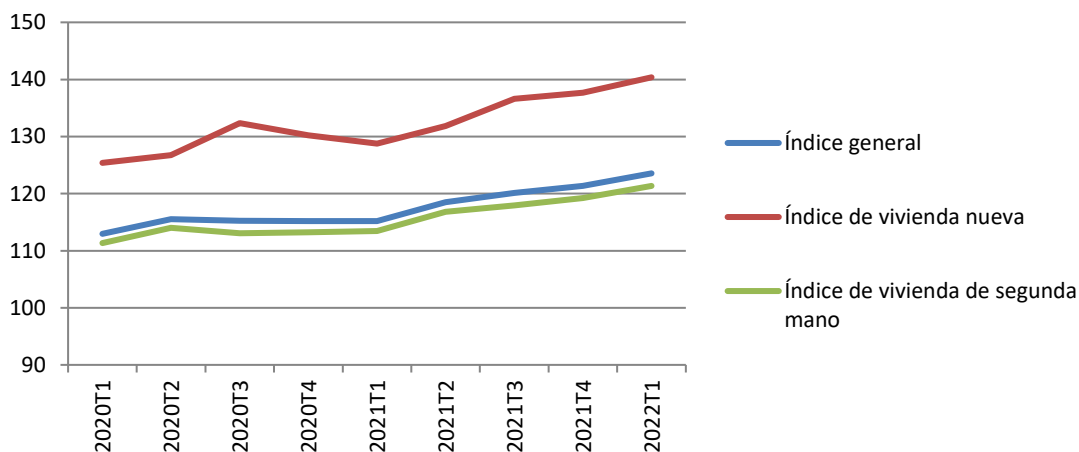

Evolución de los índices de precios de vivienda en Castilla y León - Fuente INE

El comportamiento del índice de precios, es parecido si comparamos los precios de la vivienda con el trimestre anterior, pero más moderado, donde aumentan un 1,80%, con aumentos en el precio de las viviendas de segunda mano del 1,77% y del 1,97% en las viviendas nuevas. En el gráfico anterior se aprecia cómo los valores del índice crecen suavemente, pero de forma continua y más acentuada en el caso de la vivienda nueva, desde hace dos años.

En el conjunto de España, el índice de precios de la vivienda ha crecido en todas las comunidades en tasa interanual, destacando Baleares (12,01%) y Cantabria, Andalucía y Canarias por encima del 10,8%, con una subida a nivel de toda España del 8,54% y ascensos en el caso de la vivienda de segunda mano del 8,21% y algo mayor en la vivienda nueva (10,08%).

I. COMUNIDAD AUTÓNOMA DE CASTILLA Y LEÓN  
PRIMER TRIMESTRE 2022

Comparando con el trimestre anterior, la situación es similar, aunque más moderada, siendo el crecimiento en el conjunto de España del 2,55%. En valores absolutos, Madrid (154,67), Baleares (152,63) y Cataluña (148,29) son las comunidades autónomas con valores del índice de precios de vivienda más altos, ocupando Castilla y León la decimocuarta posición, un puesto menos que en el trimestre pasado.

Respecto a la licitación oficial se observa un fuerte ascenso respecto a 2020. Si observamos su evolución anual, podemos ver como en los últimos años tiende a recuperarse en su conjunto con cambios en cada una de las administraciones públicas, como vemos en el gráfico de la serie histórica anual:

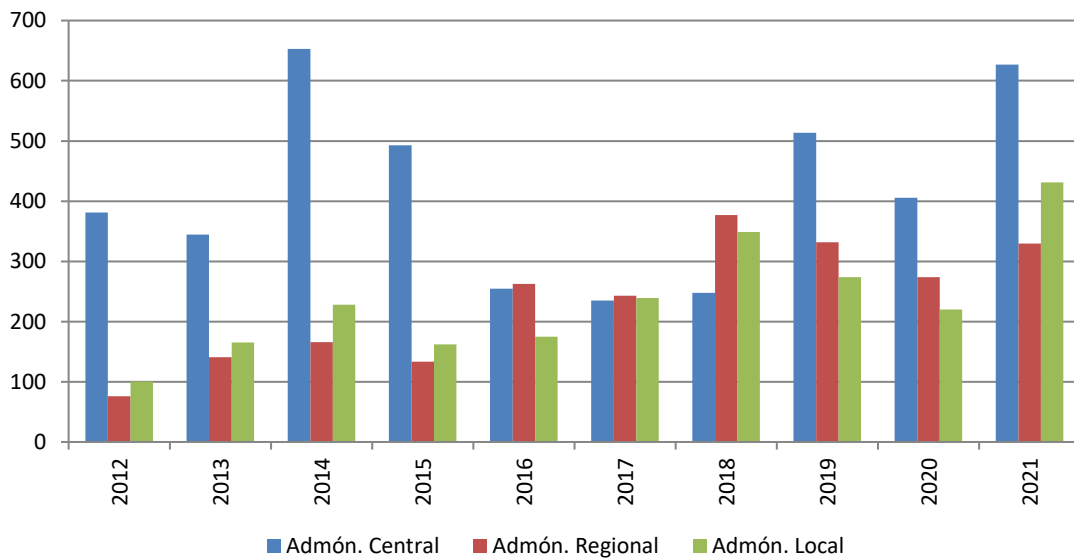

Evolución anual por origen de la licitación oficial Castilla y León - Fuente: Cámara de Contratistas de Castilla y León

Si observamos el comportamiento en el año 2021, podemos ver cómo la licitación oficial en general se recupera con fuerza subiendo un 54,23% respecto a los valores del año pasado, con un comportamiento ligeramente diferente según la administración que lo promueva.

Todas las administraciones aumentan sus valores claramente, destacando la administración local, con un ascenso del 95,73%, seguida de la administración central con el 54,50%, mientras que en el caso de la regional se modera hasta el 20,44%. En concreto la licitación oficial en el año 2021, es de 1.387,3 millones de euros, con 626,8 de la administración central, 329,4 de la regional y 431,2 millones de la administración local. En cuanto al destino, la obra civil aumenta un 40,82% hasta los 1.046 millones de euros, mientras que en la edificación la subida es mayor,



I. COMUNIDAD AUTÓNOMA DE CASTILLA Y LEÓN  
PRIMER TRIMESTRE 2022

un 117,80%. Los datos de la distribución de la licitación por provincias en todo el año 2021 los presentamos en la siguiente tabla:

	2020	2021	Var. Anual
Ávila	43	76,1	76,98%
Burgos	77,8	150,5	93,44%
León	214,7	187,9	-12,48%
Palencia	74,8	274,9	267,51%
Salamanca	69,2	141,7	104,77%
Segovia	29,5	87,6	196,95%
Soria	77,8	161,2	107,20%
Valladolid	202,3	160,5	-20,66%
Zamora	45,9	84	83,01%
Varias	64,5	62,99	-2,34%

Como podemos ver, se producen fuertes subidas en Palencia y Segovia, siendo también mayores del 100% en Salamanca y Soria, descendiendo en León y Valladolid, con la distribución porcentual que vemos en el siguiente gráfico:

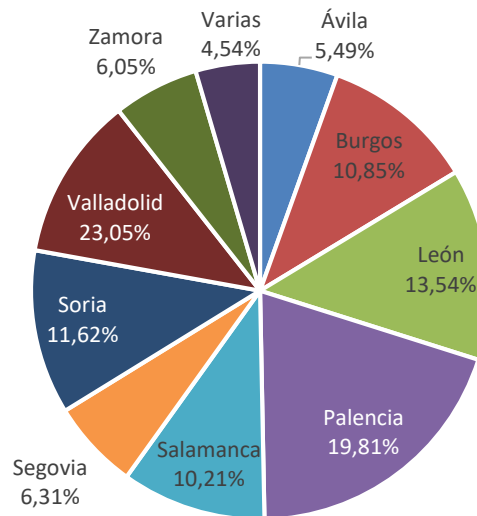

Distribución provincial de la licitación oficial por fecha de apertura Castilla y León en 2021  
Fuente: Cámara de Contratistas de Castilla y León

También tenemos datos provisionales referentes al periodo enero-abril de 2022. Podemos ver cómo la licitación oficial en general disminuye significativamente respecto a los valores del mismo periodo del año pasado, en concreto, un 11,8%, pero con un comportamiento diferente según la administración que lo promueva. Así, la administración central y la local bajan un 59,1% y un 10,1% respectivamente, mientras que la administración regional asciende un 88,5%.

I. COMUNIDAD AUTÓNOMA DE CASTILLA Y LEÓN  
PRIMER TRIMESTRE 2022

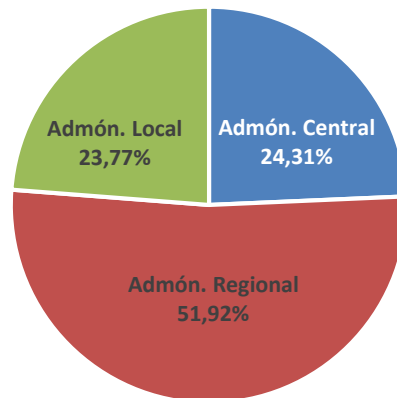

Distribución de la licitación oficial en Castilla y León por origen en el periodo enero-abril de 2022.  
Fuente: Cámara de Contratistas de Castilla y León

En concreto la licitación oficial en este periodo es de 389,9 millones de euros, con 94,8 de la administración central, 202,5 de la regional y 92,7 millones de la administración local.

En cuanto al destino continúa siendo mayoritaria la obra civil, con 252,3 millones de euros, que representa el 64,71% de la licitación total y que baja un 31,5%, mientras que la edificación aumenta un 86,7% respecto al mismo periodo del año anterior, hasta alcanzar los 137,6 millones de euros.

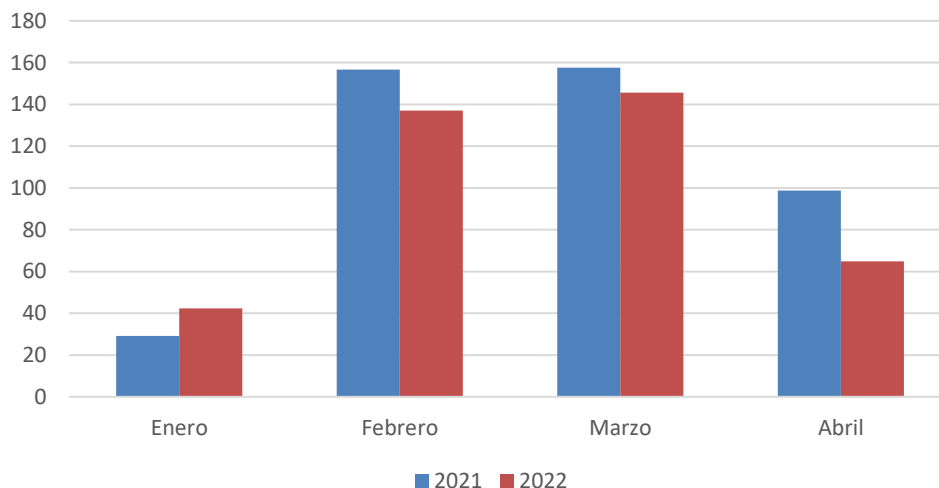

Evolución mensual de la licitación oficial en Castilla y León en el periodo enero-abril.  
Fuente: Cámara de Contratistas de Castilla y León

Conviene destacar la diferencia entre los meses del año, fruto de la situación de crisis sanitaria. El siguiente gráfico nos permite comparar la evolución mensual de la licitación en el periodo enero-abril de los años 2021 y 2022. Podemos apreciar como sólo en el mes de enero la

I. COMUNIDAD AUTÓNOMA DE CASTILLA Y LEÓN  
PRIMER TRIMESTRE 2022

licitación es mayor en 2022 y en los otros meses la situación cambia.

En cuanto a la distribución de la licitación por provincias, si nos referimos al periodo enero-abril de 2010, destacan en términos absolutos Palencia con 116 millones de euros que representan el 26,85% del total, Valladolid con 60,2 y Soria con 48,3 millones de euros.

También señalamos que la licitación sube en cinco las provincias, destacando León (96,2%) y Zamora (133,3%). Destacan los descensos de Palencia (79,0%), Soria (50,8%) y Salamanca con el 41,8%. En el siguiente gráfico, representamos la distribución de la licitación por provincias en el periodo entre enero y abril de 2022.

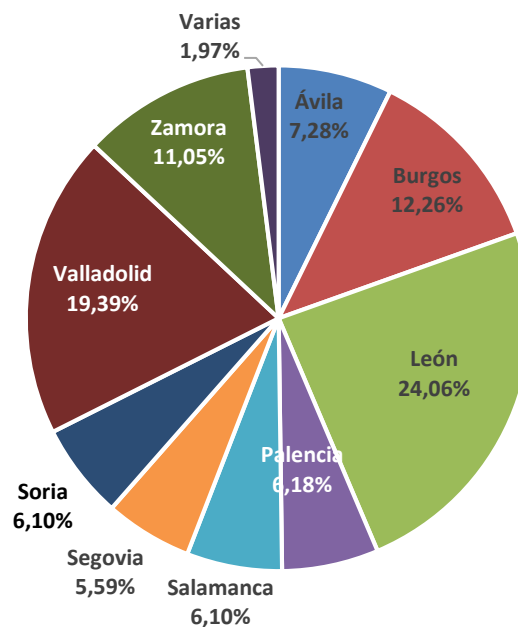

Licitación oficial en Castilla y León por provincias en el periodo enero-abril de 2022.  
Fuente: Cámara de Contratistas de Castilla y León.

Aportamos también los datos correspondientes al censo de viviendas. Del último censo realizado en el año 2011 y ya próximo a renovarse, se puede conocer, entre otras cuestiones, la distribución del tipo de vivienda en nuestra comunidad. Destaca la vivienda propia, ya sea totalmente pagada o con hipoteca pendiente, con un 44,4% y 28,6% respectivamente, resaltando que la vivienda alquilada representa un 9,94% del total.

I. COMUNIDAD AUTÓNOMA DE CASTILLA Y LEÓN  
PRIMER TRIMESTRE 2022

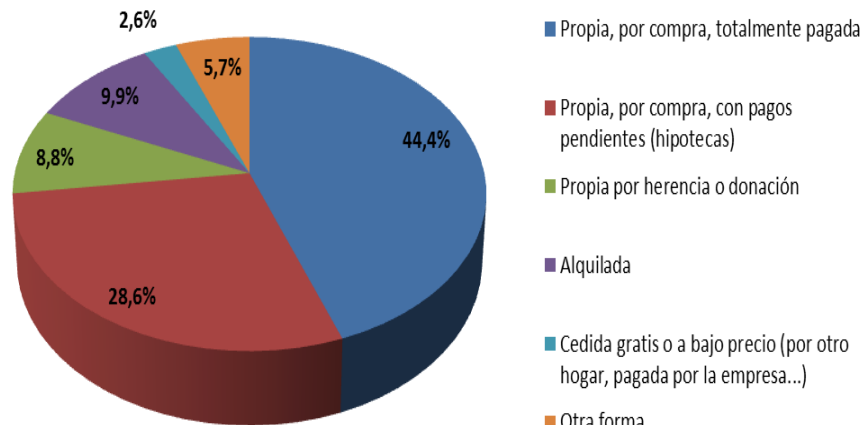

Porcentaje de viviendas principales según régimen de tenencia en Castilla y León. Censo 2011 - Fuente: INE

En lo relativo al alquiler de viviendas, resaltar que las comunidades autónomas donde existe un mayor porcentaje de las mismas son Baleares con 21,59% y Cataluña con un 19,79%. El porcentaje medio en España es del 13,48% y solamente en cuatro comunidades aparte de Castilla y León no se sobrepasa el 10% de viviendas alquiladas, Extremadura, Andalucía, Cantabria y el País Vasco.

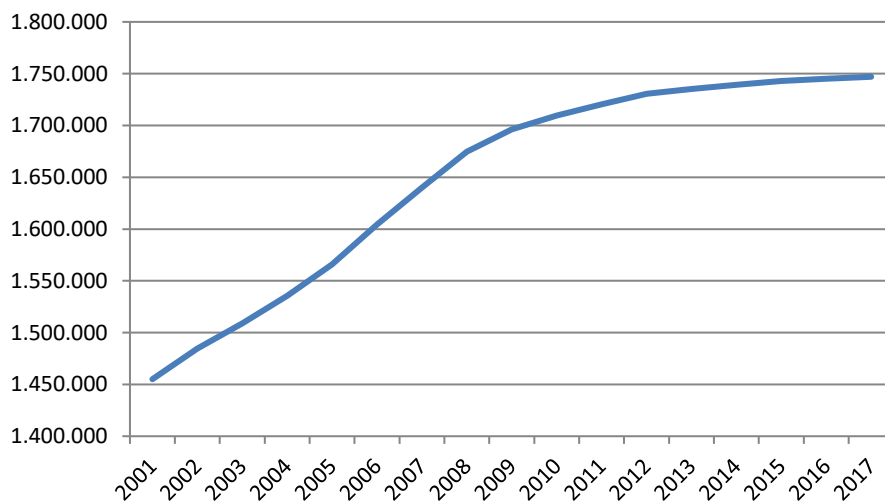

Evolución del número de viviendas en Castilla y León.  
Fuente: Ministerio de Transporte, Movilidad y Agenda Urbana

Respecto a Castilla y León, la provincia con mayor porcentaje de alquileres es Segovia con el 12,88% y la menor Palencia con el 8,21%.

I. COMUNIDAD AUTÓNOMA DE CASTILLA Y LEÓN  
PRIMER TRIMESTRE 2022

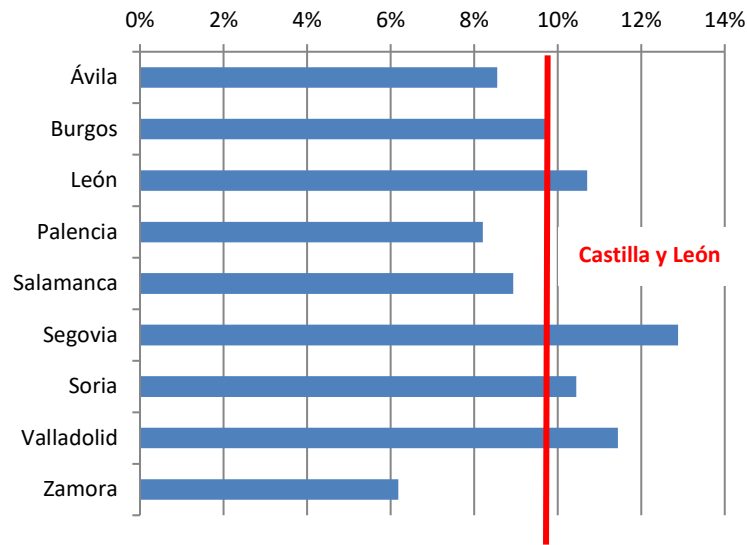

Porcentaje de viviendas alquiladas en Castilla y León por provincias - Fuente INE

Dado que la encuesta de vivienda se renueva cada diez años, incluimos los datos del anterior Ministerio de Fomento, actual de Transporte, Movilidad y Agenda Urbana sobre la estimación del parque de viviendas con datos mucho más actuales. Según los últimos datos disponibles, en Castilla y León existían en 2020, 1.755.699 viviendas de las que el 60,01% se considera vivienda principal. Esta cifra supone un 0,19% más que el año anterior, subida inferior a la del conjunto de España (+0,35%), continuando la tendencia levemente creciente de los últimos años.

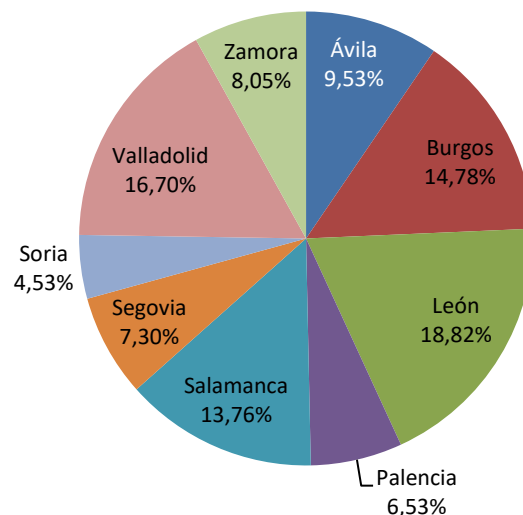

Distribución provincial del número de viviendas en Castilla y León en 2020.  
Fuente: Ministerio de Transporte, Movilidad y Agenda Urbana

En cuanto a su distribución por provincias, el mayor número de viviendas se concentra en León y Valladolid, como podemos ver en el gráfico anterior, destacando que la provincia donde el

I. COMUNIDAD AUTÓNOMA DE CASTILLA Y LEÓN  
PRIMER TRIMESTRE 2022

porcentaje de vivienda principal sobre el total es mayor es Valladolid con el 76,30% de las viviendas y el menor Ávila donde sólo el 41,13% tienen el carácter de vivienda principal.

Por último, señalar que Burgos y Valladolid son las provincias donde el parque de vivienda crece más (0,38% y 0,30%) y que sólo disminuye en Zamora (0,08%).

## I.9 SERVICIOS

El sector servicios ha experimentado una clara tendencia a la recuperación desde la caída de los meses de marzo y abril de 2020, con una trayectoria ascendente, que se acentúa en este trimestre, con valores en el primer trimestre del año de 108,46 en enero, 112,02 en febrero y 124,79 en marzo. Esto se refleja en las variaciones interanuales con una subida del índice de su cifra de negocio del 16,90% en el mes de enero, 19,0% en febrero y del 6,10% en el mes de marzo.

En el siguiente gráfico, se aprecia la evolución del índice de la cifra de negocios a lo largo del último año y medio con una tendencia ascendente.

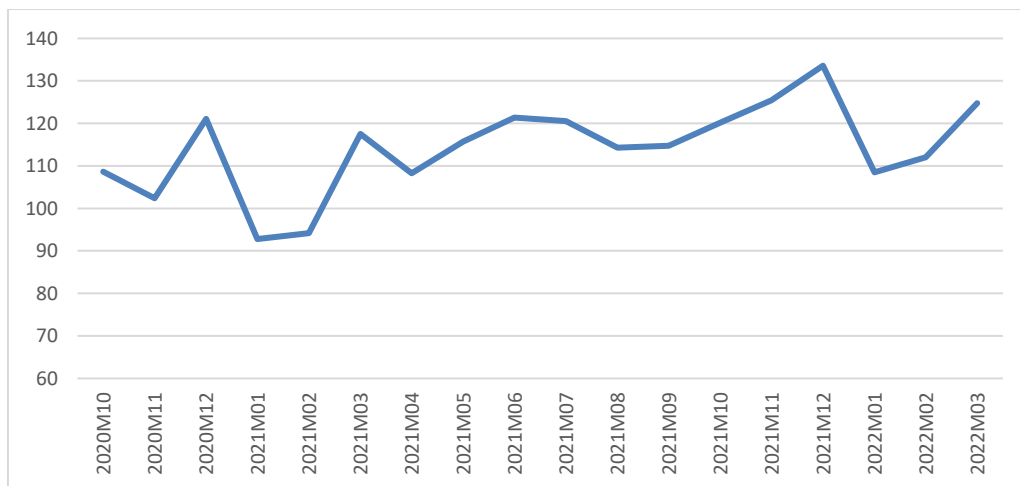

Evolución mensual del índice de cifra de negocios (Base 2010). Castilla y León - Fuente: INE

En valores absolutos, Castilla y León es la comunidad número quince respecto del valor del índice en el mes de marzo del año 2022. Por encima, destacan especialmente Galicia (156,64) y Madrid y La Rioja con un valor superior al 148. El valor del índice de cifra de negocios a nivel nacional es de 140,13, superior en quince puntos al de Castilla y León. En términos interanuales, en todas

I. COMUNIDAD AUTÓNOMA DE CASTILLA Y LEÓN  
PRIMER TRIMESTRE 2022

las comunidades han aumentado la cifra de negocios en el mes de marzo, destacando Baleares y Canarias con aumentos del 39,60% y 49,70% respectivamente, con una subida media en el conjunto de España del 18,20%.

## I.10 TURISMO

En este apartado comentamos 4 tipos diferentes de alojamientos turísticos. En primer lugar, los establecimientos hoteleros, a continuación, los alojamientos de turismo rural, los apartamentos y los campings.

### I.10.1 Establecimientos hoteleros

En el mes de marzo de 2022 se estima que existen en la comunidad 1.090 establecimientos hoteleros abiertos con 52.843 plazas, lo que supone en ambos casos una fuerte subida respecto de los valores de hace un año (38,85% y 53,40% respectivamente), teniendo en cuenta que hacemos la comparación pasado el primer periodo de la crisis sanitaria y aumentando de forma moderada respecto de finales del mes de febrero.

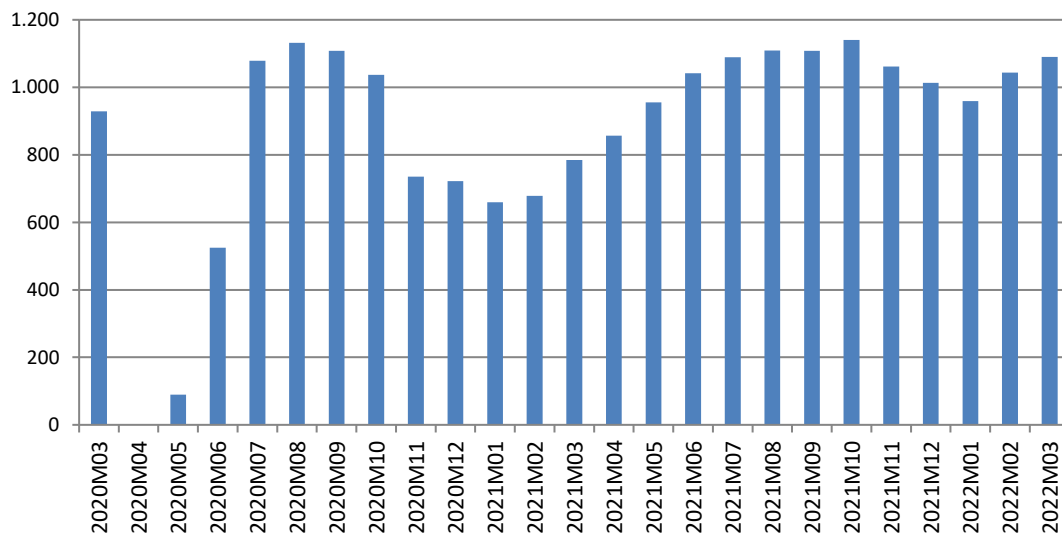

Evolución mensual del número de establecimientos hoteleros en Castilla y León - Fuente INE

Además, Castilla y León es la cuarta comunidad en valores absolutos en cuanto al número de establecimientos, tras Andalucía (2.236), Cataluña (1.886) y Galicia (1.184) y muy similar a Madrid. En cuanto a las variaciones (en términos interanuales), su comportamiento es

I. COMUNIDAD AUTÓNOMA DE CASTILLA Y LEÓN  
PRIMER TRIMESTRE 2022

ligeramente peor que la media nacional que asciende un 48,90%, destacando que sube en todas las comunidades autónomas, con el mayor aumento en Baleares, Canarias y Asturias en el entorno del 161%,134% y 120% respectivamente.

En número de plazas, Castilla y León también sube de forma más moderada que la media nacional (102,12%), destacando de nuevo Baleares (341,43%) y Canarias con el 226,69%.

Conviene indicar que, en el conjunto de las variables ligadas al sector turístico, éstas tienen un profundo carácter estacional, como puede apreciarse en el gráfico anterior, lo que implica que en la mayoría de estas variables tiene mucho más interés la comparación interanual, aunque en esta situación conviene también señalar el efecto de la crisis sanitaria.

Por lo que se refiere al personal empleado, en Castilla y León asciende fuertemente (93,93%) respecto a marzo del pasado año, alcanzando la cifra de 5.690 empleados, 4.711 en enero y 5.105 en febrero. También en términos interanuales, todas las comunidades aumentan fuertemente su número de empleados en alojamientos hoteleros, destacando de nuevo la comunidad de Baleares con una subida en torno al 618% y Canarias de más del 280%, siendo la subida media a nivel nacional del 184,21%.

En cuanto al número de viajeros, ha aumentado fuertemente en valores absolutos en el conjunto del trimestre, con un total de viajeros en el primer trimestre del año de 743.586 (292.869 en marzo), en porcentaje respecto del mismo trimestre del año anterior el 268,47%. En este tipo de variables es mucho más interesante las variaciones interanuales que las mensuales debido a la fuerte estacionalidad en el sector, si bien hay que señalar que las comparaciones las realizamos sobre los periodos anteriores de la pandemia. Resaltamos, de todas maneras, que visitaron Castilla y León 251.525 viajeros menos que en el trimestre anterior, aunque corresponden a épocas del año muy diferentes.

En cuanto a las pernoctaciones se comportan de forma similar al número de viajeros, con una subida del 223,05% si comparamos el primer trimestre de 2022 con el primer trimestre de 2021. El número total de pernoctaciones en el primer trimestre fue de 1.301.701, siendo el 85,19% de residentes en España y el resto provenientes del extranjero. Conviene destacar que el comportamiento en el número de pernoctaciones, aumenta en ambos tipos de viajeros de forma evidente, si bien es mayor el incremento en el número de extranjeros (441,52%). Si consideramos sólo el mes de marzo el panorama es similar, siendo el orden de las subidas en el caso de viajeros del 211,35% y en el de las pernoctaciones el 193,91%.



I. COMUNIDAD AUTÓNOMA DE CASTILLA Y LEÓN  
PRIMER TRIMESTRE 2022

En número de viajeros en el mes de marzo destacan con claridad Cataluña (1.107.301) y Andalucía (1.159.317), seguidas de Madrid (849.276) y Canarias (795.249). Señalamos también que el número de viajeros asciende fuertemente en marzo, en tasa interanual, en todas las comunidades autónomas, destacando los aumentos de Baleares (538,24%) y Canarias y Andalucía por encima del 493% y 314% respectivamente. La subida media en toda España se situó en el 242,82%.

Canarias recibió al mayor número de pernoctaciones en el conjunto del primer trimestre con 13.450.364 (5.318.192 en el mes de marzo), seguida por Andalucía y Cataluña con 6.449.607 y 5,882.078 pernoctaciones respectivamente. En todas las comunidades aumenta fuertemente, respecto a 2021, el número de pernoctaciones en el mes de marzo con las mayores subidas en Baleares y Canarias con el 787,63% y el 902,32% respectivamente. En el conjunto de España se produce un ascenso del 392,65%.

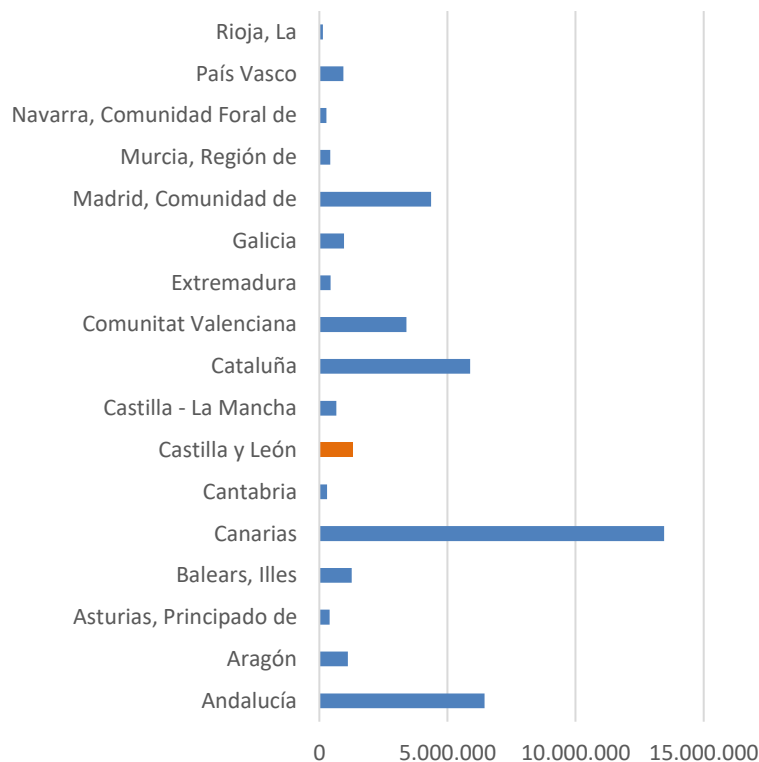

Número de pernoctaciones por CC.AA.. en el 1<sup>er</sup> trimestre de 2022. Fuente INE

La duración media de la estancia en Castilla y León, en términos generales, se mantiene en los últimos años si bien en este trimestre baja moderadamente, alcanzando en el primer trimestre de este año los 1,74 días en enero, 1,73 en febrero y 1,78 en marzo, con un descenso interanual este último mes del 5,32%.

I. COMUNIDAD AUTÓNOMA DE CASTILLA Y LEÓN  
PRIMER TRIMESTRE 2022

La duración mayor de la estancia en marzo, en términos absolutos, en estos meses se da, lógicamente, en Canarias, con valores de 6,69 días, siendo los siguientes de 4,13 en Baleares y 2,87 días en la Comunidad Valenciana. Destacan los aumentos respecto a marzo de 2021, de más del 68% en Canarias y del 62% en la Comunidad Valenciana y el descenso del 5% en Asturias, Castilla y León y Galicia, siendo la duración media, a nivel nacional, en el mes de marzo de 2,91 días aumentando un 43,35% respecto al año anterior.

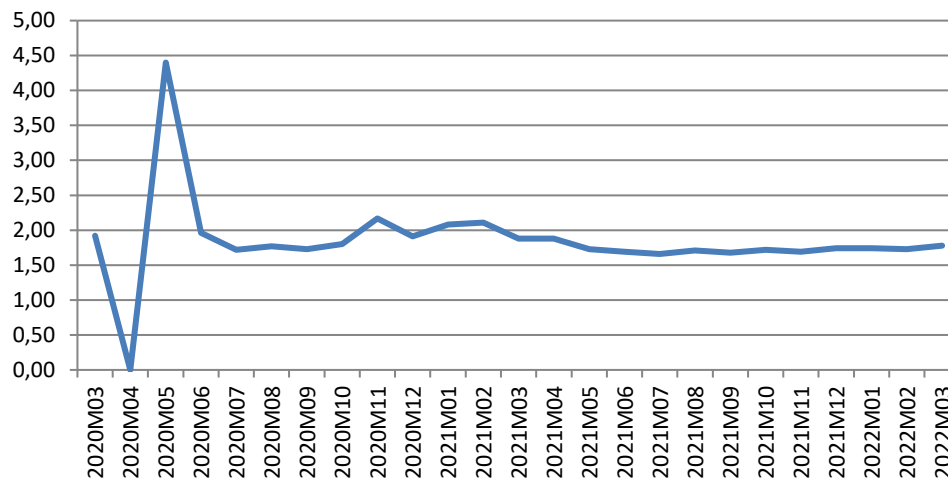

Evolución mensual de la duración media de la estancia en Castilla y León. Fuente INE

El grado de ocupación por plazas en el mes de marzo en Castilla y León alcanzó el 31,65%, con un fuerte ascenso, en términos interanuales del 91,01% y de forma similar si lo medimos por habitaciones (64,36%) y especialmente en el caso de fines de semana (177,59%), donde el grado de ocupación alcanzó el 46,08%.

A nivel de comunidades autónomas el grado de ocupación por plazas sube, en el mes de marzo en todas las comunidades autónomas, destacando las comunidades de Canarias (204,36%), Andalucía (164,95%) y Cantabria con el 133,66%, siendo el resultado en el conjunto de España de una subida del 141,97% y un grado de ocupación por plazas del 46,87%. Castilla y León ha sido la decimotercera comunidad en ocupación hotelera.

Si comparamos los principales datos del primer trimestre por provincias, podemos destacar a nivel de número de viajeros, como Salamanca, Valladolid y Burgos son las provincias que acogen a un mayor número y Palencia la que menos, mientras que en lo relativo a la duración de sus viajes, podemos ver como las estancias más largas se dan en las provincias de Segovia, Palencia y Soria y las más cortas en Burgos, Valladolid y Ávila. Los datos completos podemos verlos en el siguiente gráfico.

I. COMUNIDAD AUTÓNOMA DE CASTILLA Y LEÓN  
PRIMER TRIMESTRE 2022

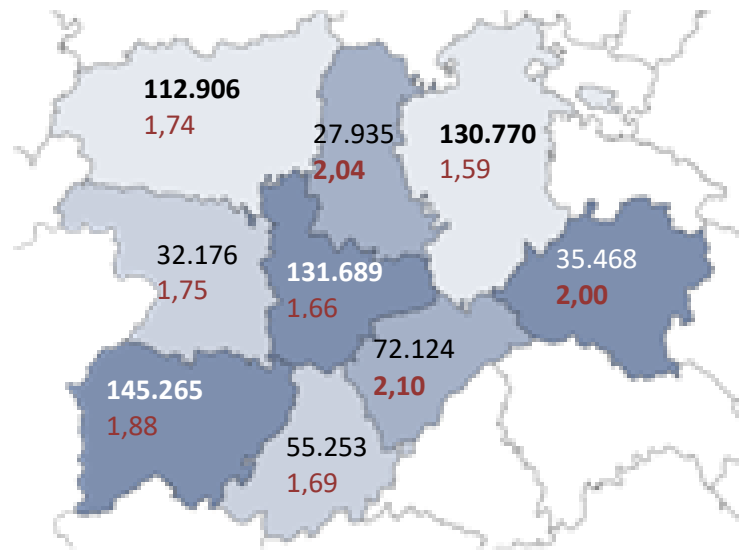

Número de viajeros en el 1<sup>er</sup> trimestre y estancia media en días en marzo de 2022 en Castilla y León por provincias.  
Fuente INE

### I.10.2 Establecimientos de turismo rural

Castilla y León es la comunidad con mayor número de establecimientos de turismo rural, al registrar 3.331 establecimientos, el 21,39% del total, seguida de Andalucía con 2.228 y Cataluña que alcanza la cifra de 1.808.

En términos interanuales el número de establecimientos en Castilla y León ha subido respecto al pasado año, en el mes de marzo, un 22,55%, en la misma línea, pero con resultados muy diversos, que otras comunidades con un número importante, Andalucía en la que el ascenso es del 8,31% o Cataluña (26,08%), aunque hay que destacar el espectacular aumento de Asturias con un 795,87%. A nivel nacional se ha producido un aumento del 22,38% en el número de establecimientos.

Algo parecido ocurre con el número de plazas, con un total de 29.266 plazas en Castilla y León en el mes de marzo, con una subida del 29,81% frente al 26,99% a nivel de toda España y con aumentos en torno al 11,20% en Andalucía, del 29,99% en Cataluña o del 633,77% en Asturias.

El personal empleado en alojamientos de turismo rural en Castilla y León alcanzó en marzo la cifra de 4.531, lo que supone un ascenso del 33,50% respecto al mes de marzo de 2021. En todas las comunidades se producen fuertes subidas, salvo en Murcia, destacando de nuevo el

I. COMUNIDAD AUTÓNOMA DE CASTILLA Y LEÓN  
PRIMER TRIMESTRE 2022

713,17% de Asturias. A nivel del conjunto de España se ha producido un aumento del 32,88%.

En números absolutos, Castilla y León vuelve a ser la primera comunidad tanto en número de viajeros como de pernoctaciones. Las cifras del mes de marzo son de 44.056 viajeros y 87.957 pernoctaciones. En marzo, en Castilla y León, el número de viajeros aumentó, respecto del mismo periodo del año anterior, un 634,0%, frente a la subida media de España del 126,48% y de forma similar el número de pernoctaciones sube el 201,93% en Castilla y León, mientras que el ascenso es del 106,18% en el conjunto de España.

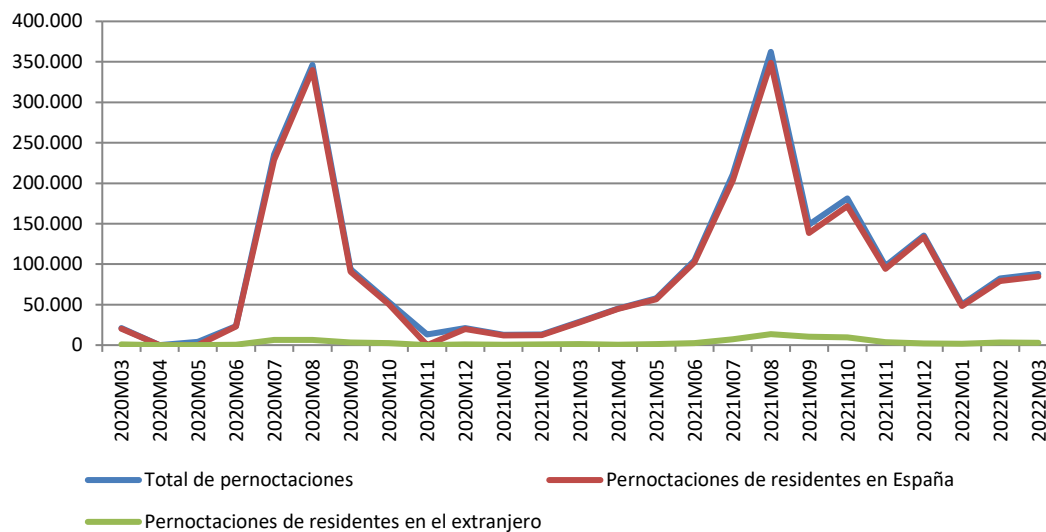

Evolución de las pernoctaciones en alojamientos de turismo rural en Castilla y León – Fuente: INE

Observando los tres meses del primer trimestre del 2022, el número de viajeros es de 106.595, un 459,41% más que en el mismo periodo del año anterior. Siempre en datos trimestrales, las pernoctaciones, 220.579, se han comportado algo peor que el número de viajeros, con un ascenso del 300,89% respecto al primer trimestre de 2021. En lo referente a la procedencia de los viajeros en Castilla y León hay una gran mayoría de residentes en España, 96,43% frente al 3,57% procedentes del extranjero.

En el conjunto de España, se producen subidas en el número de viajeros en todas las comunidades en el primer trimestre de 2022, siendo 126,48% el ascenso en su conjunto. Del mismo modo, las pernoctaciones ascienden en todas las comunidades, salvo Madrid (-32,91%) y la Comunidad Valenciana, destacando aparte de Castilla y León, Asturias (1691,55%) y Cantabria (440,02%). La variación interanual a nivel de toda España es lógicamente positiva, en concreto del 126,48%.

I. COMUNIDAD AUTÓNOMA DE CASTILLA Y LEÓN  
PRIMER TRIMESTRE 2022

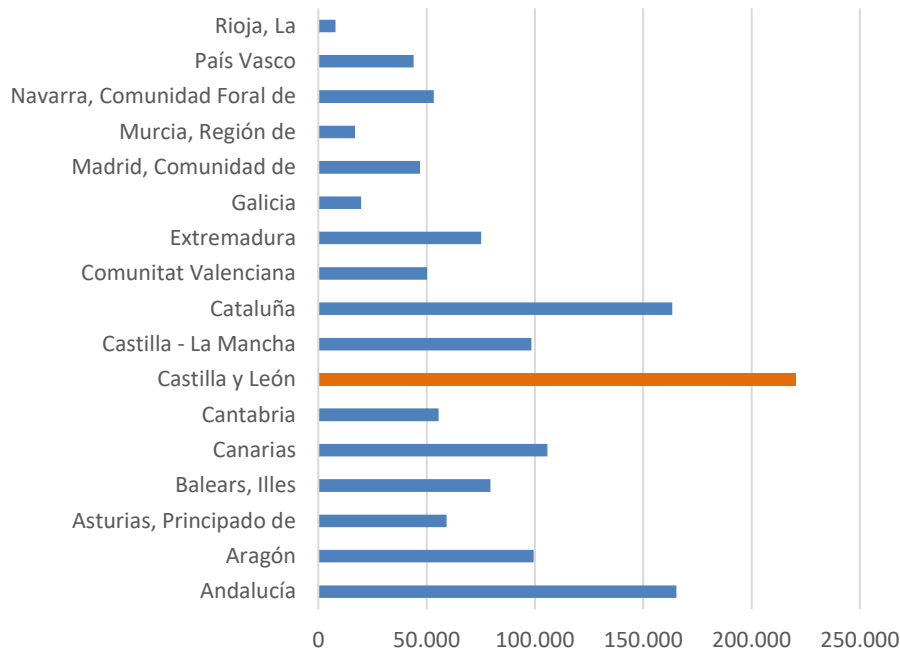

Distribución de las pernoctaciones en alojamientos de turismo por Comunidades Autónomas. 1<sup>er</sup> trimestre 2022- Fuente: INE

La distribución de viajeros en el primer trimestre de 2022 entre las diferentes provincias de la comunidad, podemos verla el siguiente gráfico, destacando las provincias de Ávila, Segovia, Salamanca y Burgos.

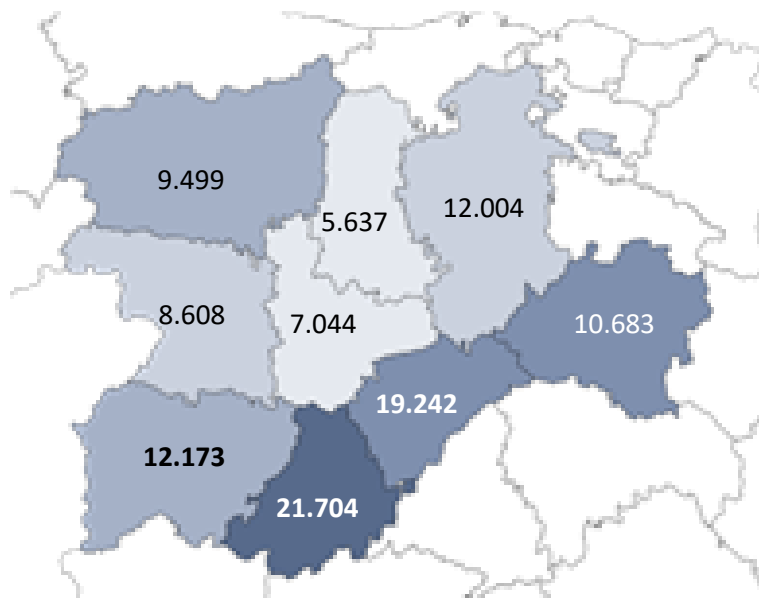

Número de viajeros en las provincias de Castilla y León en alojamientos rurales en el 1<sup>er</sup> trimestre de 2022 – Fuente: INE

La estancia media en alojamientos rurales de Castilla y León se situó en 2,16 días en el mes de enero, 2,10 en febrero y de 2,0 días en el de marzo, con un descenso en este caso, del 18,37% respecto a los valores de marzo del año 2021 (2,45 días), mientras que en el conjunto de

**I. COMUNIDAD AUTÓNOMA DE CASTILLA Y LEÓN**  
PRIMER TRIMESTRE 2022

España la duración media es de 2,30 días frente a los 2,53 días del pasado año. En cinco comunidades autónomas aumenta la duración media de la estancia en marzo respecto del año pasado, destacando Andalucía y La Rioja con subidas del 14,80% y 8,37% respectivamente. En cuanto a los descensos, destacan las comunidades de Asturias con una bajada del 57,59% y Castilla La Mancha (33,34%). Una cuestión importante, debido sin duda a la actual situación, es que la comunidad canaria vuelve a ser donde se dan las estancias más duraderas en términos absolutos, con una duración media de 4,45 días.

El grado de ocupación asciende fuertemente en el mes de marzo en Castilla y León tanto si la medición es por plazas (132,69%) como si medimos por habitaciones (80,49%) respecto a los valores del año pasado. En los fines de semana el grado de ocupación sube de forma más acentuada, un 302,11%, donde el grado de ocupación en marzo fue del 28,63%, del 14,05% en enero y del 27,34% en febrero.

Conviene señalar que el grado de ocupación por plazas sube a nivel nacional, el 62,41%, con un grado de ocupación medio del 11,32% de las plazas disponibles en el mes de marzo, elevándose hasta el 27,20% de ocupación en fin de semana.

**I.10.3 Casas rurales**

A partir del primer trimestre de 2019 los datos específicos sobre Casas Rurales pasan a tener carácter anual, por lo que no podemos presentarlos con carácter trimestral como hasta ahora. Remitimos al observatorio correspondiente al último trimestre de 2018, para la consulta de los últimos datos disponibles.

**I.10.4 Apartamentos**

El número de plazas en los apartamentos de Castilla y León en marzo ha aumentado fuertemente respecto a marzo de 2021, pasando de las 4.315 a 7.446, un 72,56%. Castilla y León ocupa en marzo, en cuanto a número de plazas, el octavo puesto en el ranking de comunidades donde cabe destacar por número absoluto a Canarias con 129.706, la Comunidad Valenciana con 96.812 y Andalucía con 70.319. También conviene destacar en el mes de marzo, que el número de plazas asciende en todas las comunidades autónomas salvo Navarra (-5,60%),

**Colegio de Economistas de Valladolid, Palencia y Zamora**

I. COMUNIDAD AUTÓNOMA DE CASTILLA Y LEÓN  
PRIMER TRIMESTRE 2022

destacando las subidas de Asturias (227,55%) y con más del 85%, La Rioja y Canarias, mientras que el ascenso medio en España es del 37,43%.

En cuanto al personal empleado, es escaso, siendo en Castilla y León de 633 personas en marzo de 2022, aumentando respecto a los resultados de hace un año un 61,89%.

El número de viajeros ha subido fuertemente en el mes de marzo de este año en Castilla y León respecto al año anterior, en torno al 182,73%, mientras que el número de pernoctaciones aumenta el 149,13%, siendo sus valores absolutos de 14.080 viajeros y 33.897 pernoctaciones. Entre las comunidades que acogen a gran número de viajeros destacamos que su número asciende más del 306% en Andalucía y más del 369% en Canarias o un 333,18% en la Comunidad Valenciana, señalando que el comportamiento en el conjunto de España presenta un aumento del 281,57%, mientras que en lo respecta a las pernoctaciones, la subida es del 320,21%.

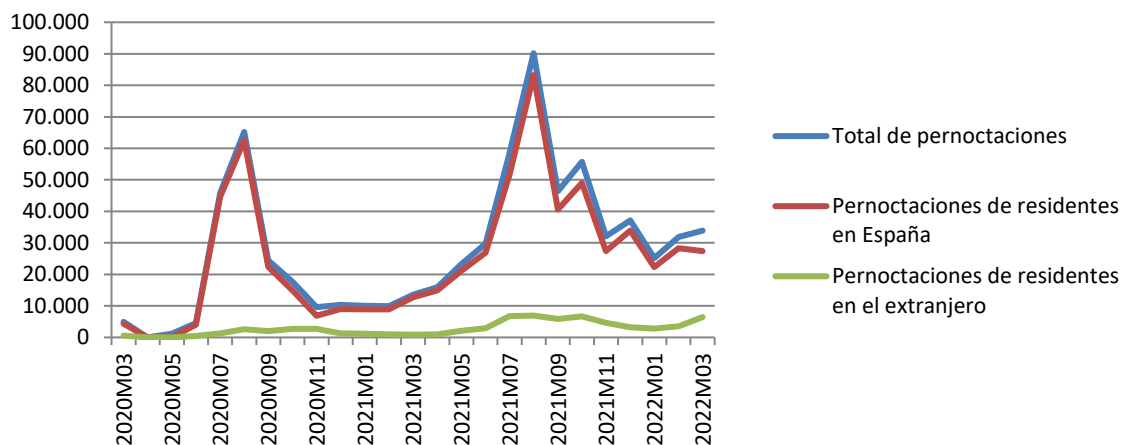

Evolución mensual del número de pernoctaciones en Castilla y León - Fuente: INE

En cuanto al número de viajeros en el conjunto del primer trimestre la situación es claramente mejor este año en Castilla y León que el año anterior, con un ascenso del 267,60%, siendo sus valores absolutos de 38.734 viajeros y 90.892 pernoctaciones. Conviene destacar que el número de visitantes extranjeros sube de forma más acentuada que los procedentes de otras partes de España.

La estancia media en Castilla y León está en 2,38 días en el mes de enero, 2,26 en febrero y de 2,41 en el de marzo, con un descenso en este caso, respecto a los valores de hace un año del 11,72%, y siendo la duración media en el conjunto de España 5,84 días, subiendo un 10,19%.

El grado de ocupación de los apartamentos en Castilla y León en marzo, se va recuperando llegando al 14,75% y se eleva al 28,62% durante los fines de semana, ascendiendo en porcentaje

I. COMUNIDAD AUTÓNOMA DE CASTILLA Y LEÓN  
PRIMER TRIMESTRE 2022

en general en un 45,03% y el 85,12% los fines de semana. El grado medio de ocupación en España en marzo es del 30,48% (34,85% en fin de semana).

### I.10.5. Campings

En cuanto al estado de los campings en Castilla y León, indicar que es la quinta comunidad en número de establecimientos 29, en marzo de este año, un puesto mejor que en el trimestre anterior, aunque hay que tener en cuenta los factores estacionales especialmente en este tipo de alojamientos. Comparando con marzo del pasado año, el número de establecimientos asciende el 163,64%.

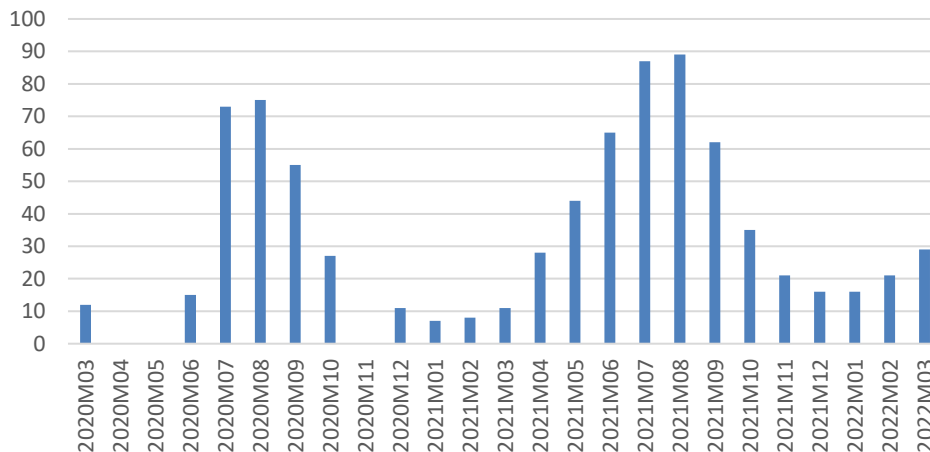

Evolución mensual del número de establecimientos abiertos en Castilla y León - Fuente INE

Esta tendencia no cambia para el número de plazas, estimadas en 11.212 frente a las 4.616 de hace un año (+142,89%). El personal empleado en marzo de 2022 era de 96 personas, un 220,0% más que en el mismo periodo de 2021.

El número de viajeros que utilizan los campings (7.358) ascendió, respecto del pasado año, en marzo, un 848,20%, produciéndose esta subida en todo tipo de viajeros, muy especialmente por parte de los viajeros extranjeros. Castilla y León es la séptima comunidad en números absolutos de viajeros en este tipo de establecimientos en el mes de marzo, siendo Cataluña la que más viajeros acoge con 99.991.

Las pernoctaciones presentan una tendencia similar, con un ascenso en términos interanuales, que es donde debido a la estacionalidad los datos tienen interés, del 784,86% en el mes de



I. COMUNIDAD AUTÓNOMA DE CASTILLA Y LEÓN  
PRIMER TRIMESTRE 2022

marzo, con una subida, entre los residentes en España del 259,32% y entre los procedentes del extranjero del 3590,09%, siendo también mayor su número absoluto. En el conjunto del trimestre el número de viajeros es de 13.903 y el de pernoctaciones de 23.578, con una subida del 1139,13% y del 1106,04% respectivamente.

Por otra parte, la duración de las estancias desciende moderadamente, fijándose en 1,74 días en el mes de enero, 1,67 en febrero y 1,69 en marzo, con una bajada interanual del 6,63% en este caso. En cuanto al grado de ocupación de las parcelas de los campings, los resultados en el mes de marzo reflejan un ligero ascenso respecto del año anterior, del 1,74%, en el grado de ocupación en general y un descenso del 4,53% si hablamos de los fines de semana, siendo en este caso el grado de ocupación del 21,31%.

## I.11 TRANSPORTE

### I.11.1. Transporte por carretera

El transporte de mercancías por carretera con los últimos datos disponibles primer trimestre del año 2022, muestra un moderado ascenso en el transporte en general en términos interanuales del 7,63%, con un descenso respecto del trimestre anterior del 11,08%, alcanzando los 35.632 miles de toneladas.

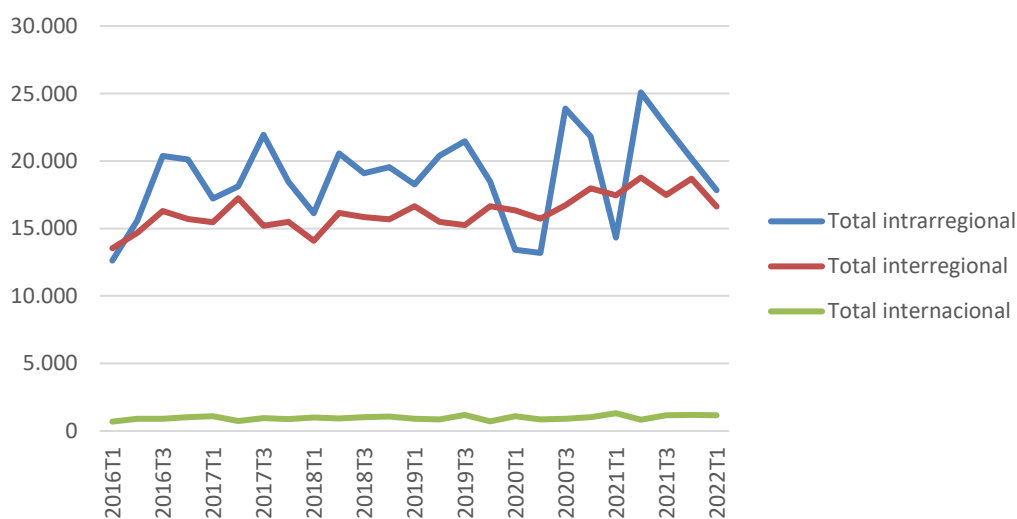

Evolución trimestral del transporte de mercancías (según tipo) por carretera en Castilla y León  
Fuente: Ministerio de Transporte, Movilidad y Agenda Urbana

I. COMUNIDAD AUTÓNOMA DE CASTILLA Y LEÓN  
PRIMER TRIMESTRE 2022

Hablando a nivel interanual, se producen diferentes variaciones según las modalidades de transporte, así en el transporte intrarregional se da una subida del 24,56%, mientras que el transporte interregional baja un 4,77% y con un volumen mucho menor, en el transporte internacional hay una caída del 12,01%.

Analizando más a fondo los diferentes tipos de transporte, vemos que en el transporte intrarregional las subidas se producen en el intermunicipal, el más importante desde el punto de vista de su volumen con un 86,67% del total, que registra un aumento del 28,73%, mientras que, en el transporte intramunicipal, se da un ligero aumento del 2,90%. Respecto al trimestre anterior, se produce bajadas en ambos, pero del 7,77% a nivel intermunicipal y del 30,61% a nivel intramunicipal.

En el transporte interregional, el peso de las mercancías expedidas y recibidas es más equilibrado (58,32% y 41,68% respectivamente), siendo su comportamiento en este trimestre a la baja en términos interanuales en ambos casos, en el caso de las expedidas con un descenso del 4,09% y en el de las recibidas del 5,71%. Respecto al trimestre anterior, la situación es parecida, con descensos en el caso de las expedidas del 7,64% y se eleva hasta el 15,42% en las recibidas.

En el caso del transporte internacional, aunque su peso es sólo el 3,25% del total, destacamos el fuerte descenso a nivel interanual en el transporte expedido (-24,65%), mientras que en el recibido sube un 2,62%, mientras que respecto al trimestre anterior se produce la misma situación, pero más acentuada, en el caso de las mercancías recibidas sube el 33,48% y en las mercancías expedidas baja el 24,96%.

A nivel del conjunto de España, en el primer trimestre desciende en términos interanuales el transporte interregional un 2,93%, mientras que, el internacional sube un 10,92%.

Entre las comunidades con mayor volumen, destacamos el ascenso en el transporte interregional en Castilla La Mancha (3,02%) y Madrid (8,83%) y los descensos en la Comunidad Valenciana del 1,92%, si bien los descensos se producen en once comunidades. En valores absolutos la distribución de las toneladas transportadas entre las diferentes comunidades autónomas para el primer trimestre de 2021, podemos verla en el siguiente gráfico, destacando la Comunidad Valenciana, Madrid, Castilla La Mancha y Cataluña, ocupando Castilla y León el quinto puesto. A nivel del conjunto de España el transporte interregional baja moderadamente respecto del cuarto trimestre de 2021 (6,75%).

I. COMUNIDAD AUTÓNOMA DE CASTILLA Y LEÓN  
PRIMER TRIMESTRE 2022

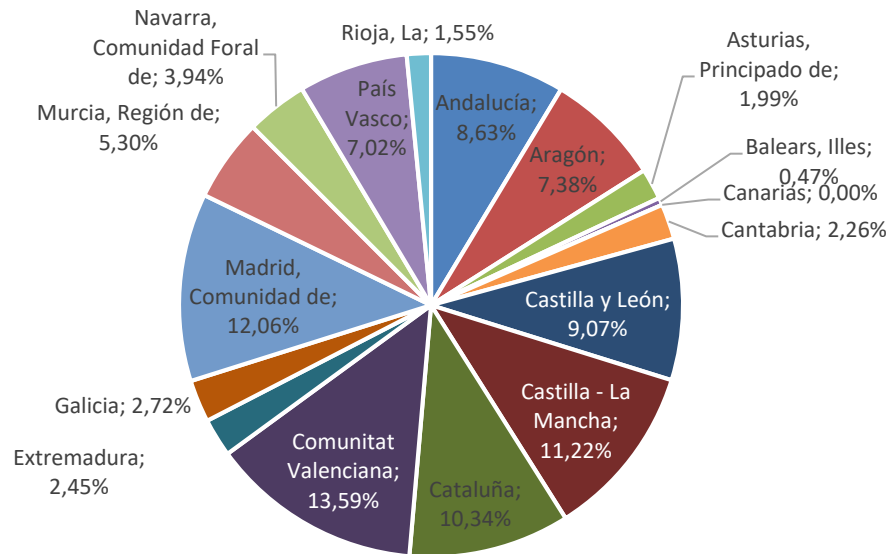

Distribución del transporte de mercancías por carretera interregional entre las CC.AA. 1<sup>er</sup> trimestre de 2022.  
Fuente: Ministerio de Transporte, Movilidad y Agenda Urbana

Respecto del transporte internacional aumenta por término medio, un 14,54% respecto al trimestre anterior, destacando, entre las comunidades con mayor volumen de mercancías, los ascensos interanuales de Cataluña (56,75%), el País Vasco (9,53%) y Aragón (15,97%) y los descensos de la Comunidad Valenciana (14,90%) y Galicia (19,24%). En valores absolutos destaca claramente Cataluña con más de 7,77 millones de toneladas transportadas en este trimestre y la Comunidad Valenciana y Andalucía con más de 2,3 millones.

### I.11.2. Transporte aéreo

El transporte aéreo en Castilla y León de forma habitual, debe comentarse en términos interanuales debido a la estacionalidad de los resultados, aunque como podemos ver en el siguiente gráfico que representa en número de pasajeros a lo largo de los últimos tres años, lo que más destaca es la excepcional situación de este periodo, debido a la crisis sanitaria con una fortísima caída a partir de su inicio en el mes de marzo de 2020.

I. COMUNIDAD AUTÓNOMA DE CASTILLA Y LEÓN  
PRIMER TRIMESTRE 2022

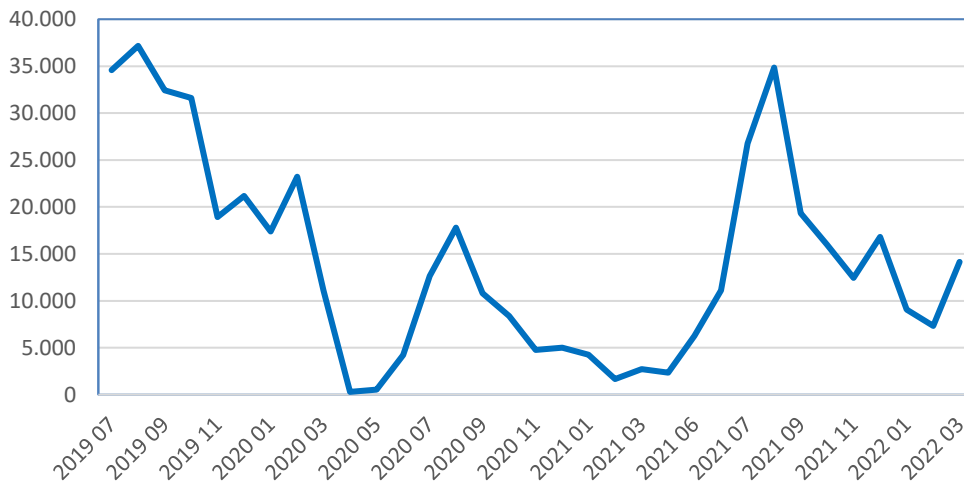

Evolución mensual del número de pasajeros en transporte aéreo en Castilla y León - Fuente: AENA

Con este punto de vista, vemos en primer lugar que el número de pasajeros, 30.532, sube fuertemente en el primer trimestre de este año, respecto al mismo trimestre de 2021, con un ascenso del 253,42%, pero desciende respecto del trimestre anterior un 32,48%. Por supuesto en este comportamiento hay que tener presente la estacionalidad y la actual situación sanitaria, mucho mejor que hace un año, que incide especialmente en el transporte aéreo. El número de operaciones, 8.046, experimenta una subida interanual, aunque más moderada, del 20,76% y un ascenso del 15,40% respecto del trimestre anterior, debido a la recuperación de los aeropuertos de Burgos León y Valladolid.

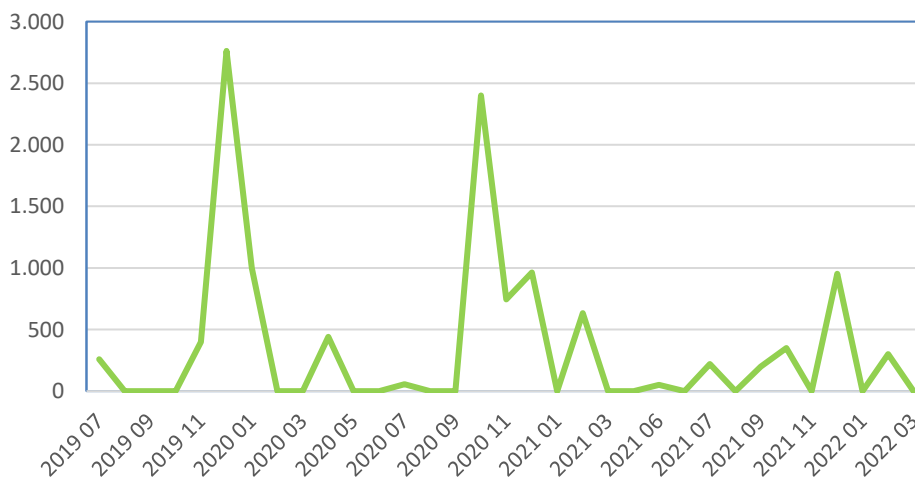

Evolución mensual del tráfico de mercancías en transporte aéreo en Castilla y León - Fuente: AENA

Las mercancías se comportan de forma similar a periodos anteriores, presentando resultados erráticos, con fuertes subidas o bajadas en meses concretos (ver gráfico anterior), dándose

I. COMUNIDAD AUTÓNOMA DE CASTILLA Y LEÓN  
PRIMER TRIMESTRE 2022

además la peculiaridad de que éstas, que habitualmente se producen casi íntegramente en el aeropuerto de Villanubla, en Valladolid, aunque desde finales del 2018 también han estado presentes en el aeropuerto de Burgos y en algún trimestre concreto en el de León. En el primer trimestre hay que indicar que sólo se producen movimientos de mercancías en el aeropuerto de Burgos con una bajada interanual del 52,68%.

En cuanto a la distribución entre los diferentes aeropuertos de la región en el primer trimestre de este año, indicar que, respecto al número de pasajeros la mayoría se produce en el aeropuerto de Valladolid (78,77%), con el 17,73% en León, el 2,01% en Salamanca y el 1,49% en Burgos y respecto al número de operaciones registradas es el aeropuerto de Salamanca donde habitualmente se producía el mayor número, (26,90%), si bien en estos últimos trimestres es el aeropuerto de Burgos el que registra un mayor volumen (49,08%).

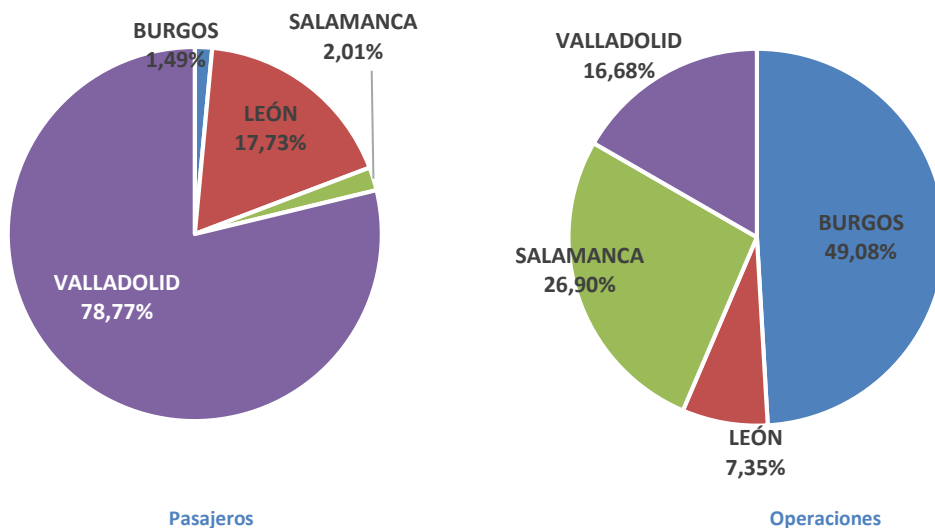

Distribución por provincias del número de pasajeros y operaciones en Castilla y León 1er trimestre 2022- Fuente: AENA

Podemos también plantear resultados anuales. La siguiente tabla resume los resultados anuales para el total de Castilla y León y de cada uno de sus aeropuertos:

	2º Trim.2020- 1ºTrim.2021			2ºTrim.2021- 1ºTrim.2022		
	Pasajeros	Operaciones	Mercancías	Pasajeros	Operaciones	Mercancías
Burgos	18.424	12.804	56	8.314	17.390	500
León	10.997	2.137	0	30.901	2.893	221
Salamanca	2.373	7.659	0	10.729	10.077	0
Valladolid	41.296	2.780	5185	126.467	6.313	1354
Castilla y León	73.090	25.380	5.241	176.411	36.673	2.075

I. COMUNIDAD AUTÓNOMA DE CASTILLA Y LEÓN  
PRIMER TRIMESTRE 2022

Como podemos ver, aumenta para el conjunto de Castilla y León el número de pasajeros (141,36%) y el de operaciones (44,50%), mientras que desciende el volumen de mercancías (60,41%).

Respecto a los pasajeros se producen ascensos en todos los aeropuertos, menos en el de Burgos (-54,87%), siendo el más acentuado el de Salamanca (352,13%) con el resto de aeropuertos con subidas en torno al 181% en León y del 206% en Valladolid. Respecto al número de operaciones las subidas se producen en todos los aeropuertos, desde el de Valladolid (127,09%) al de Salamanca (31,57%), aeropuerto donde habitualmente se dan más operaciones, especialmente debido a la Escuela de Pilotos. Por último, destacar la fuerte subida de las mercancías transportadas, en el aeropuerto de Burgos, mientras que en el de Valladolid el descenso es del 73,89%, señalando que por primera vez hay movimiento de mercancías en el aeropuerto de León.

En cuanto a la situación de Castilla y León respecto al resto de España en el primer trimestre de 2022, el número de pasajeros representa sólo el 0,08% del total nacional ocupando el puesto décimo cuarto en el orden de comunidades autónomas (baja cinco puestos), destacando en este sentido las comunidades de Canarias, Madrid y Cataluña con aproximadamente 9.400.585, 9.126.022 y 6.446.396 pasajeros respectivamente dejando a las claras el enorme efecto de la crisis sanitaria en el transporte aéreo y el inicio de su recuperación.

En el último mes considerado, marzo, destacamos las mismas comunidades, Canarias, Madrid y Cataluña, con fuertes subidas en la cifra de pasajeros respecto a las mismas fechas de 2021. Señalamos que el número de pasajeros, en tasa trimestral interanual, en el primer trimestre, sube fuertemente en todas las comunidades autónomas, salvo Castilla La Mancha, mientras que a nivel del conjunto de España se produce una subida del 346,79%.

## I.12 COMERCIO

En el ámbito del comercio minorista el índice general, que mide la cifra de negocio en Castilla y León, asciende significativamente, en el mes de marzo comparado con los valores de hace un año (10,10%), registrando un valor en dicho mes de 111,29. En el caso de considerar el índice de

I. COMUNIDAD AUTÓNOMA DE CASTILLA Y LEÓN  
PRIMER TRIMESTRE 2022

la cifra de negocios sin las estaciones de servicio, la variación interanual es más moderada, ascendiendo en este caso un 3,97%.

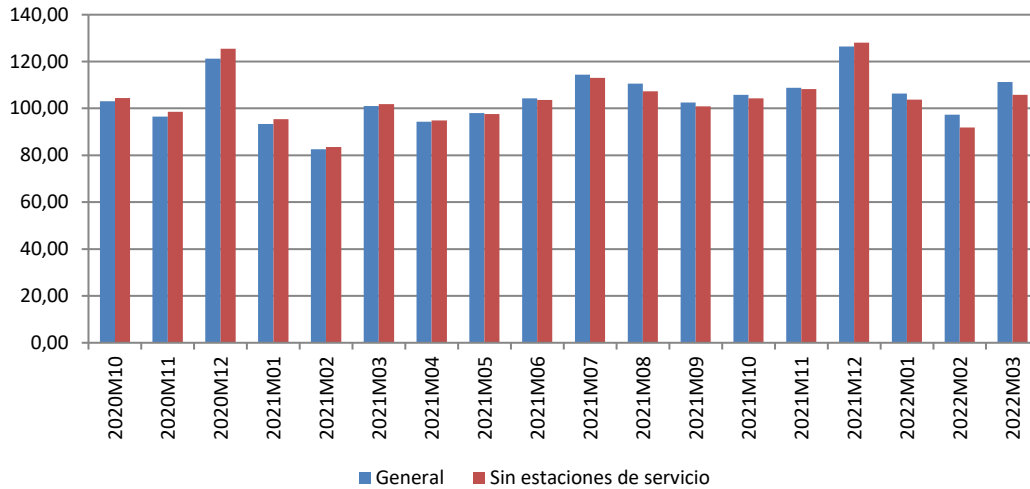

Evolución mensual del Índice General de Comercio Minorista en Castilla y León - Fuente: INE

Conviene señalar que, si comparamos con el mes de febrero, en ambos casos la subida es mucho más acentuada, en torno al 15%, pero parece claro que son producidas por el comportamiento estacional. En el anterior gráfico podemos apreciar la evolución de este índice y su marcado carácter estacional con picos especialmente en el mes de diciembre.

Por comunidades, Madrid es la que tiene, en términos absolutos, un índice de cifra de negocios más alto, 135,93, y a continuación el País Vasco con el 118,17 y Aragón que supera el 116 en el mes de marzo, siendo Asturias y Extremadura las únicas comunidades con valor inferior al 108. El índice toma el valor de 116,20 para el conjunto de España, ocupando Castilla y León el puesto decimosegundo. Todas las comunidades aumentan en variación anual en el mes de marzo, entre el 3,18% del Galicia y el 17,61% de Canarias. Señalar asimismo que el índice sube en el conjunto de España un 8,84% en el último año.

### I.13 COMERCIO EXTERIOR

En el ámbito del comercio exterior las exportaciones de Castilla y León alcanzaron los 3.310,64 millones de euros en el primer trimestre de 2022 lo que representa un ascenso del 20,77% respecto de 2021, pero bajando un 4,30% respecto del trimestre anterior, si bien estos datos, aparte de que el comportamiento estacional de las exportaciones e importaciones es acusado,

I. COMUNIDAD AUTÓNOMA DE CASTILLA Y LEÓN  
PRIMER TRIMESTRE 2022

son especiales dado, como podemos ver en el siguiente gráfico, que el impacto de la crisis sanitaria ha sido muy fuerte.

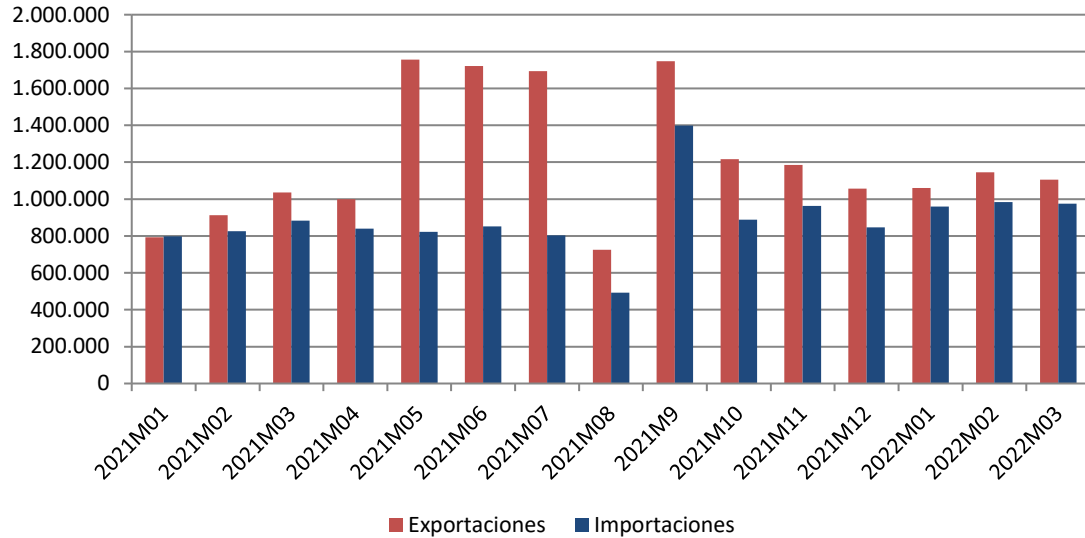

Evolución mensual de las exportaciones e importaciones de Castilla y León - Fuente: DATACOMEX

Por sectores, podemos indicar que el comportamiento es desigual, destacando la subida del 83,92% interanual en el sector del automóvil y del 20,79% en las semimanufacturas, por ser dos de más volumen, junto al ascenso en el resto de los grupos salvo las manufacturas de consumo (-8,12%), los bienes de equipo (6,47%) y bienes de consumo duradero un 1,90% interanual.

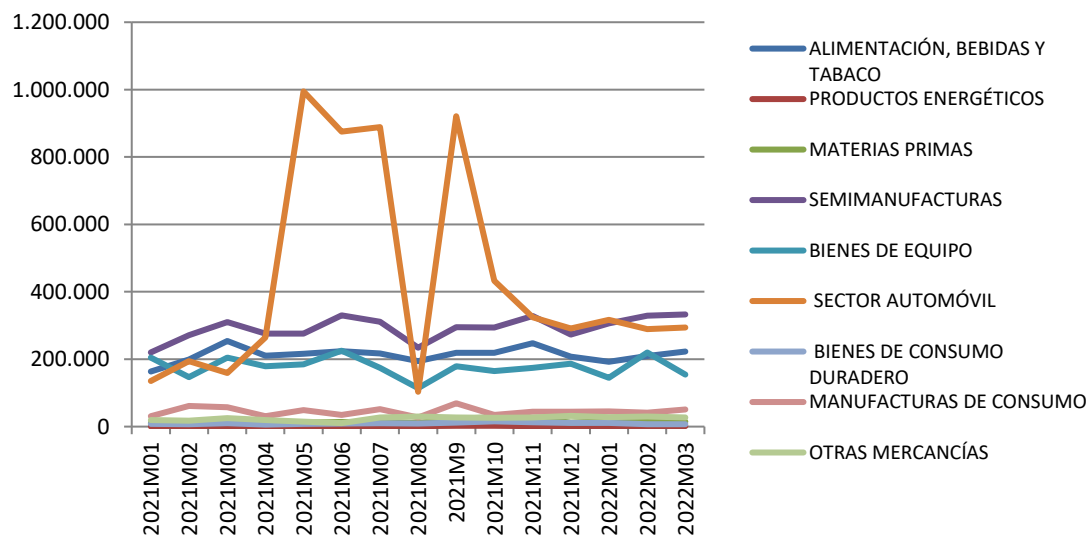

Evolución mensual de las exportaciones por sectores de Castilla y León - Fuente: DATACOMEX

En el gráfico podemos apreciar la evolución mensual de las exportaciones en los diferentes



I. COMUNIDAD AUTÓNOMA DE CASTILLA Y LEÓN  
PRIMER TRIMESTRE 2022

sectores económicos y su importancia relativa, destacando el sector del automóvil, las semimanufacturas, los bienes de equipo y los alimentos.

En cuanto a las importaciones, éstas alcanzaron en el primer trimestre de 2022 los 2.918,87 millones de euros por lo que el saldo exportaciones importaciones es de +391,77 millones de euros, cerca de 370 millones inferior al trimestre pasado. Las importaciones aumentan tanto en términos interanuales un 16,43%, como respecto del trimestre anterior (8,20%). También en este caso conviene tener en cuenta factores estacionales y especialmente los efectos de la crisis.

La variación interanual es diferente según los sectores, con descensos interanuales en bienes de consumo duradero (12,50%), productos energéticos (78,56%) y el sector del automóvil (0,06%), con fuertes subidas en semimanufacturas (39,64%), materias primas (89,44%) y en el de los alimentos y bebidas que asciende un 15,23%. El sector que habitualmente es el más importante, el sector del automóvil, está en el segundo lugar tras las semimanufacturas.

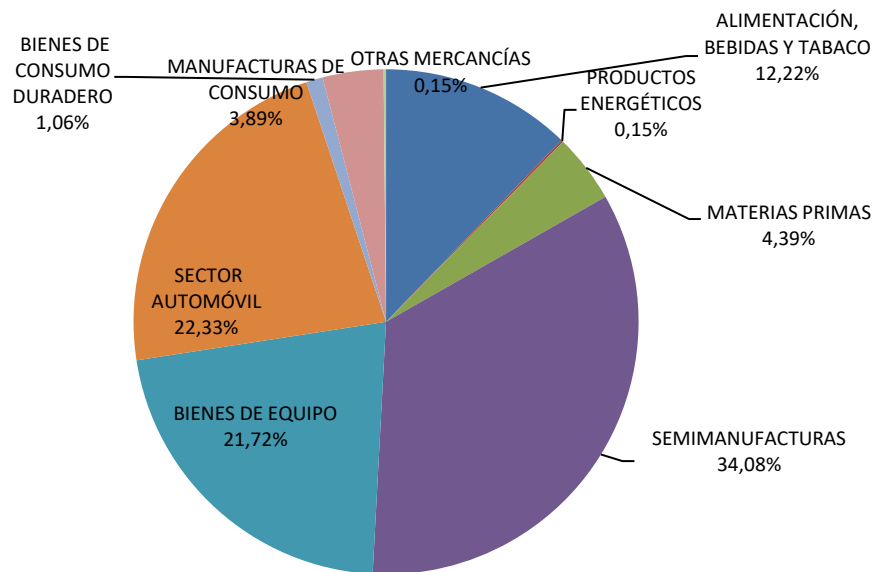

Porcentaje de importaciones de Castilla y León 1er trimestre de 2022. Fuente: DATACOMEX

La tasa interanual a nivel nacional asciende fuertemente en el mes de marzo (17,09%) en el caso de las exportaciones con descensos tan sólo en La Rioja (4,39%) y con las mayores subidas en Baleares (161,27%) y Madrid (74,02%). La comunidad más exportadora en el mes de marzo, con gran diferencia, es Cataluña con más de 8.159 millones de euros. En el gráfico anterior, podemos ver las exportaciones e importaciones a lo largo de todo el primer trimestre para cada una de las comunidades autónomas.

I. COMUNIDAD AUTÓNOMA DE CASTILLA Y LEÓN  
PRIMER TRIMESTRE 2022

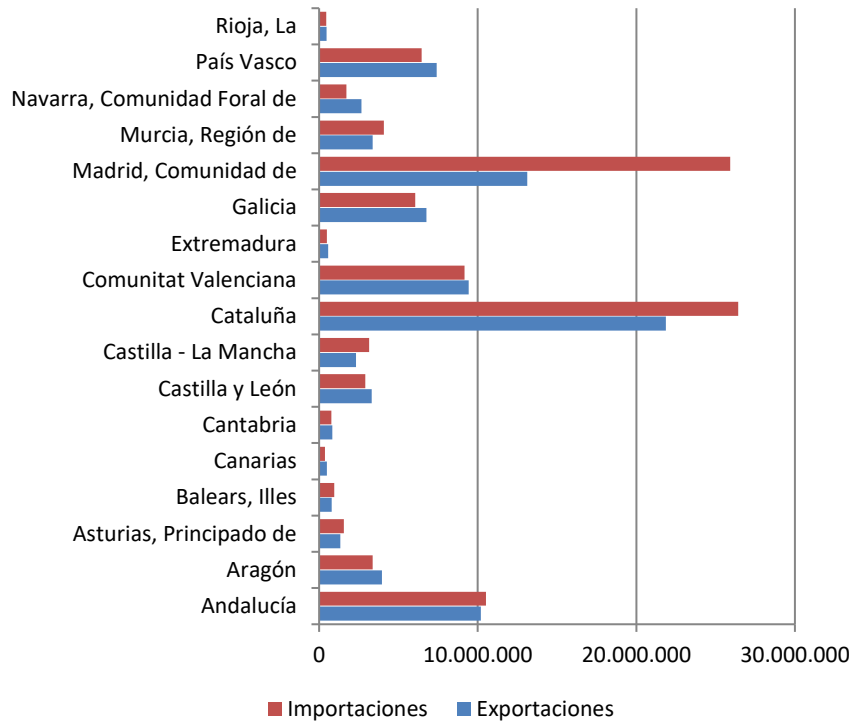

Volumen de exportaciones e importaciones por CC.AA. en el 1<sup>er</sup> trimestre de 2022. Fuente: DATACOMEX

En lo que respecta al campo de las importaciones, la media nacional sube de forma más acentuada, en tasa interanual, en el mes de marzo un 31,63%, con un ascenso del 27,50% en la principal comunidad, Cataluña y del 45,50% en la segunda, Madrid y sin descensos en ninguna Comunidad, salvo en Canarias con un descenso del 41,45%.

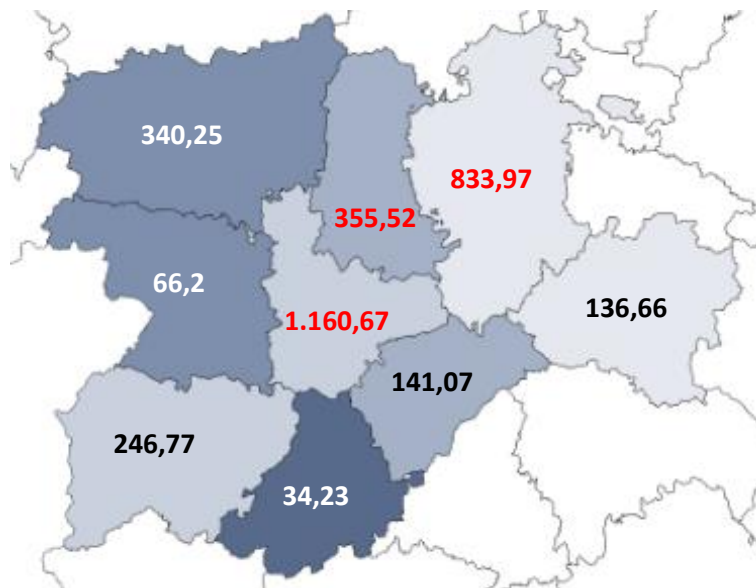

Distribución de exportaciones por provincias en el 1<sup>er</sup> trimestre de 2022 en millones de euros. Fuente: DATACOMEX

I. COMUNIDAD AUTÓNOMA DE CASTILLA Y LEÓN  
PRIMER TRIMESTRE 2022

En cuanto a la distribución de exportaciones por provincias, en el anterior gráfico, podemos ver que destacan Valladolid, Burgos y Palencia, con Ávila y Zamora en las últimas posiciones.

En cuanto a las importaciones en el primer trimestre de 2022, destaca, muy claramente, por su volumen, Valladolid (1.274,84 millones), seguido de Burgos (707,56 millones).

## I.14 SECTOR FINANCIERO

### I.14.1 Depósitos y créditos

Los depósitos de los ciudadanos de Castilla y León en el sistema financiero, en el cuarto trimestre de 2021, alcanzan los 79.005 millones de euros, aumentando significativamente (3,80%) respecto al cuarto trimestre de 2020 y un 2,41% respecto del trimestre anterior.

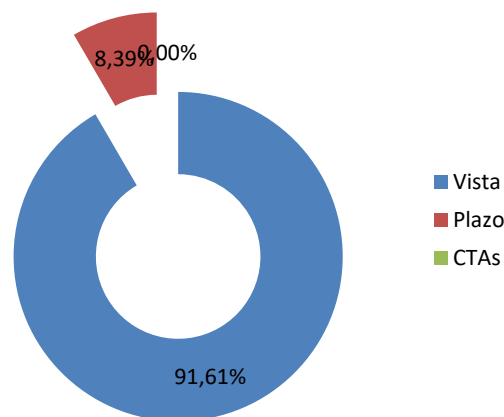

Distribución de los depósitos de ahorro privado en Castilla y León 4º trimestre de 2021 - Fuente: Banco de España

Un dato a destacar es que los depósitos a plazo continúan cayendo, en concreto 512 millones respecto del trimestre anterior y que a nivel interanual la caída es del 27,91%. Por su parte los depósitos a la vista suben moderadamente, respecto del trimestre anterior (3,88%), aumentando si lo comparamos con los valores de hace un año un 6,64%.

El crédito, como podemos ver en el siguiente gráfico, se recupera, en concreto asciende un 1,32% respecto del año anterior y un 2,53% comparándolo con el anterior trimestre, con un total de 44.411 millones de euros. Podemos destacar que este comportamiento es diferente en el crédito a las AA. PP, con un ascenso del 44,32% en tasa interanual y del 21,68% respecto del trimestre anterior.

I. COMUNIDAD AUTÓNOMA DE CASTILLA Y LEÓN  
PRIMER TRIMESTRE 2022

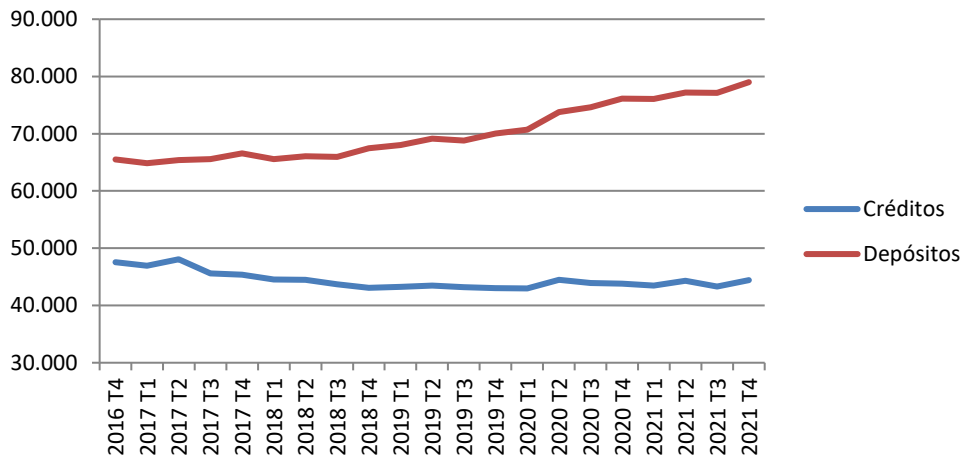

Evolución de los créditos y depósitos en Castilla y León - Fuente: Banco de España

Esta tendencia en créditos y depósitos es similar a la del conjunto de España, donde los créditos ascienden el 0,26% y los depósitos el 2,77% respecto al tercer trimestre de 2021. También conviene señalar que los créditos en Castilla y León representan el 3,55% del total y los depósitos el 5,32%.

### I.14.2 Hipotecas constituidas

En cuanto al número de hipotecas constituidas en Castilla y León en el mes de marzo, señalamos que descienden significativamente respecto al año pasado en el caso de las fincas rústicas (30,0%), si bien estas sólo representan el 3,17% del total de las hipotecas, mientras que también aumentan, también significativamente, en el caso de fincas urbanas (+35,14%). Conviene señalar que la subida de las hipotecas urbanas no se da de forma parecida a través del trimestre y así en el total del primer trimestre el número de hipotecas en fincas rústicas fue de 244 y el de fincas urbanas 6.508, con una subida respecto del mismo periodo del año anterior en el primer caso del 10,41% y del 20,81% en el segundo.

Dentro de las fincas urbanas y siempre hablando en términos interanuales, el número de hipotecas de viviendas aumenta un 23,99%, en el conjunto del primer trimestre, hasta alcanzar en el mes de marzo, las 1.805 (4.713 en el total del trimestre). El importe correspondiente a estas hipotecas es de más de 195,68 millones de euros en marzo (495,32 millones en el total del trimestre) lo que supone una media de 108.410 euros por vivienda, un 4,13 más que en marzo de 2021.

I. COMUNIDAD AUTÓNOMA DE CASTILLA Y LEÓN  
PRIMER TRIMESTRE 2022

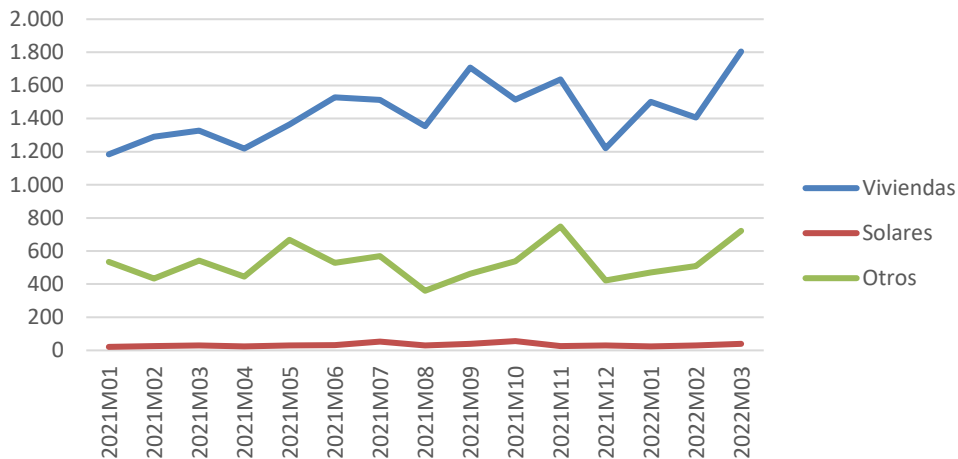

Evolución mensual del número de hipotecas constituidas sobre fincas urbanas en Castilla y León - Fuente: INE

En el conjunto de España el número de hipotecas de viviendas fueron 36.449 en el mes de marzo subiendo significativamente en términos interanuales (17,85%). Destacamos en valores absolutos a Andalucía con 8.966 hipotecas, Cataluña con 7.545 y Madrid con 7.308. El importe medio en el conjunto de España es de 128.110 euros por vivienda, con un aumento del 5,37% respecto a los valores de hace un año. Destaca el precio de las hipotecas de viviendas en las comunidades de Baleares, Madrid, Cataluña y el País Vasco con valores de 252.390, 219.550, 165.110, y 157.990 euros respectivamente.

### I.14.3 Ejecuciones hipotecarias

En cuanto a los datos correspondientes a las ejecuciones hipotecarias para viviendas, su número sigue descendiendo significativamente tanto en términos interanuales (35,11%) como respecto del trimestre anterior (19,05%), como podemos ver en el gráfico posterior, con lo que su número en el primer trimestre de 2022 es de 85.

Además, este comportamiento es diferente según el tipo de vivienda considerado, en el caso de vivienda nueva que habitualmente representa un pequeño porcentaje del total, no hay ejecuciones en este trimestre, mientras que en el caso de la vivienda de segunda mano baja respecto al trimestre anterior un 17,48% y un 33,59% comparándolas con el año pasado. Conviene destacar que en el primer trimestre las ejecuciones hipotecarias se reparten entre personas físicas y jurídicas, con predominio de las primeras, concretamente un 95,29% frente

I. COMUNIDAD AUTÓNOMA DE CASTILLA Y LEÓN  
PRIMER TRIMESTRE 2022

al 4,71%.

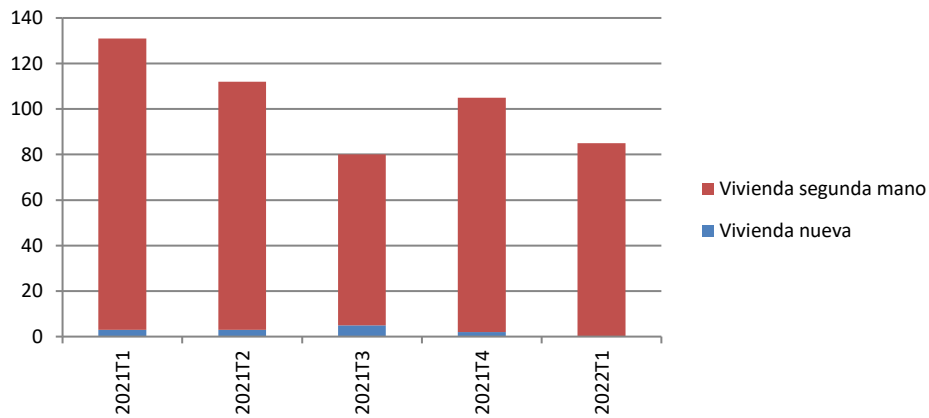

Evolución trimestral del nº de viviendas con ejecución hipotecaria iniciada en Castilla y León - Fuente: INE

Por comunidades autónomas, en el primer trimestre de este año y en términos absolutos, destacan Andalucía y Cataluña con 1.461 y 995 respectivamente, seguida de la Comunidad Valenciana, con 898 ejecuciones hipotecarias iniciadas en viviendas. En el conjunto de España el número de ejecuciones hipotecarias asciende el 0,95% respecto al pasado año. En el siguiente gráfico podemos ver el número de ejecuciones hipotecarias por comunidades autónomas en el primer trimestre de 2022.

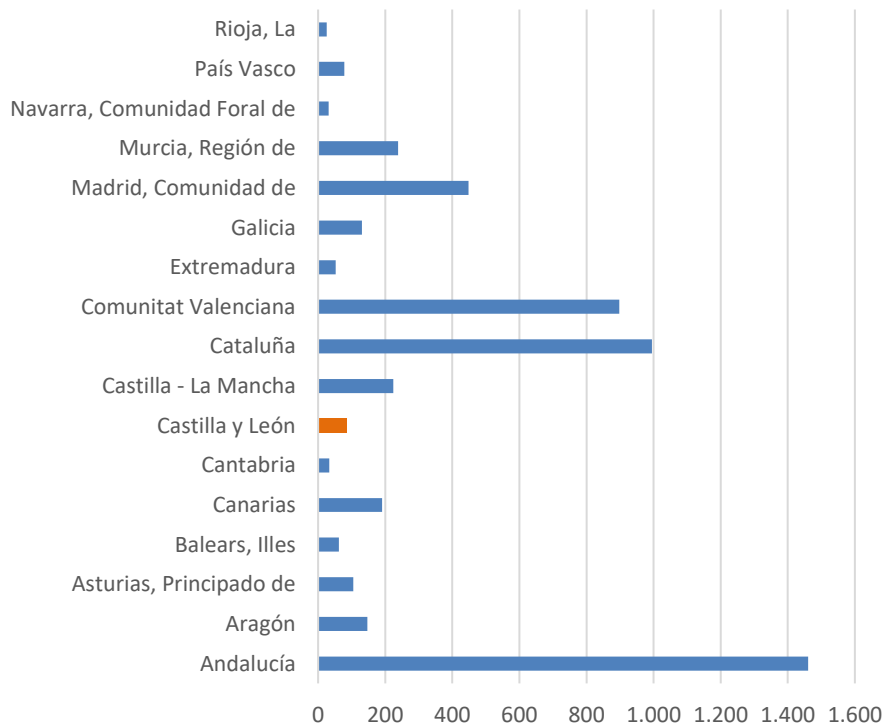

Número de ejecuciones hipotecarias en el 1er trimestre de 2022- Fuente: INE

## I.15 DEUDA PÚBLICA

La deuda pública de Castilla y León asciende en el cuarto trimestre de 2021 a 13.215 millones de euros, lo que supone un ascenso respecto del trimestre anterior del 0,88% y del 2,19% respecto a la registrada en el cuarto trimestre de 2020. Conviene indicar que los datos correspondientes al cuarto trimestre de 2020 referidos a la deuda de las empresas públicas no incluidas en el sector de las Administraciones Públicas, nos dicen que su valor es próximo a cero.

Resaltamos que la deuda, que representa el 4,23% del total de deuda en España, sube de nuevo tras la bajada del trimestre anterior en valores absolutos. Reseñar asimismo que la deuda de Castilla y León representa el 22,20% del PIB, porcentaje claramente más bajo que el del trimestre anterior como podemos ver en el siguiente gráfico.

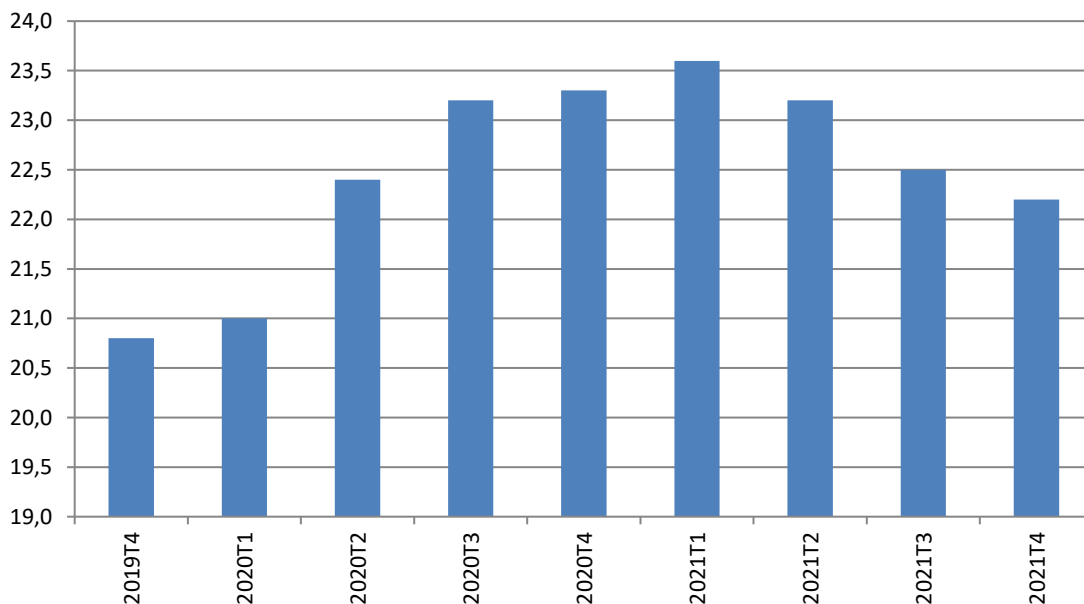

Evolución trimestral de los porcentajes del PIB a precios de mercado de la deuda AA.PP. en Castilla y León -  
Fuente: Boletín Económico del Banco de España

La comunidad con mayor deuda de las Administraciones Públicas, en términos absolutos, es Cataluña con 82.369 millones de euros, el 26,35% del total de la deuda en España, seguida de la Comunidad Valenciana con 53.820 millones de euros y Andalucía y Madrid con 37.291 y 34.409 millones de euros respectivamente, que representan sobre el total el 17,22%, el 11,93% y el 11,01% respectivamente. Por su parte, las que menos deuda mantienen son, La Rioja con 1.652 millones (0,53%), Navarra con 3.146 millones (1,01%) y Cantabria con 3.426 millones de euros

I. COMUNIDAD AUTÓNOMA DE CASTILLA Y LEÓN  
PRIMER TRIMESTRE 2022

que representa el 1,10% del total de la deuda de las comunidades.

Destacar que se han producido aumentos en la deuda en todas las comunidades en términos interanuales, salvo en cinco, destacando Navarra (-13,01%) y Asturias (-1,78%) y que el aumento interanual a nivel de toda España ha sido del 2,83%. Respecto al trimestre anterior, se producen descensos en ocho comunidades. La variación media respecto al trimestre anterior es de +0,09% a nivel del conjunto del país.

Si consideramos los porcentajes del PIB que representa la deuda, la media de España es del 25,90%, siete décimas menos que en el trimestre anterior. Por comunidades destaca con el 47,80%, la Comunidad Valenciana y Castilla La Mancha, Cataluña y Murcia con el 36,50%, 36,00% y el 34,10% respectivamente. Las comunidades cuya deuda representan porcentajes del PIB más bajos son el Canarias, Navarra y Madrid con el 15,30%, 15,20% y 14,80% respectivamente.

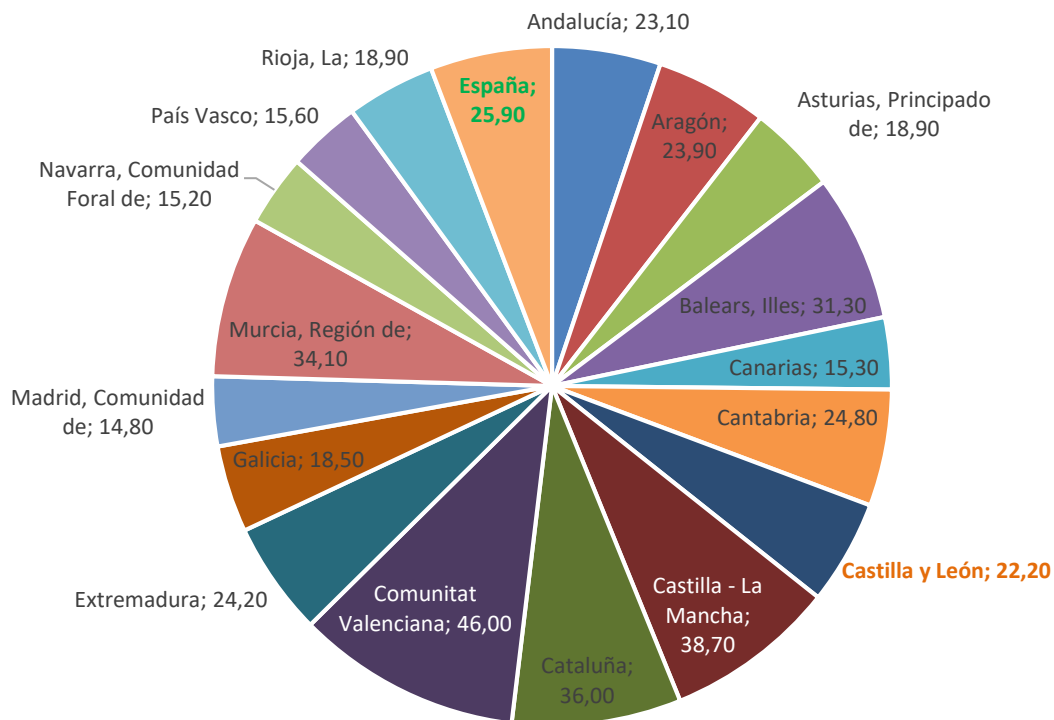

Porcentajes del PIB a precios de mercado de la deuda AA.PP. por CC.AA. 4º trimestre de 2021 – Fuente: Banco de España



## II. PROVINCIA DE ÁVILA

### II.1 INFLACIÓN

En Ávila los ascensos en el nivel de precios son parecidos que los que se han producido en el conjunto de la Comunidad, pero más acentuados, con un diferencial entre cinco y diez décimas en los meses de enero y marzo. En concreto las subidas han sido del 7,1% en el mes de enero, del 8,9% en febrero y del 12,0% en el mes de marzo todas ellas en variación interanual.

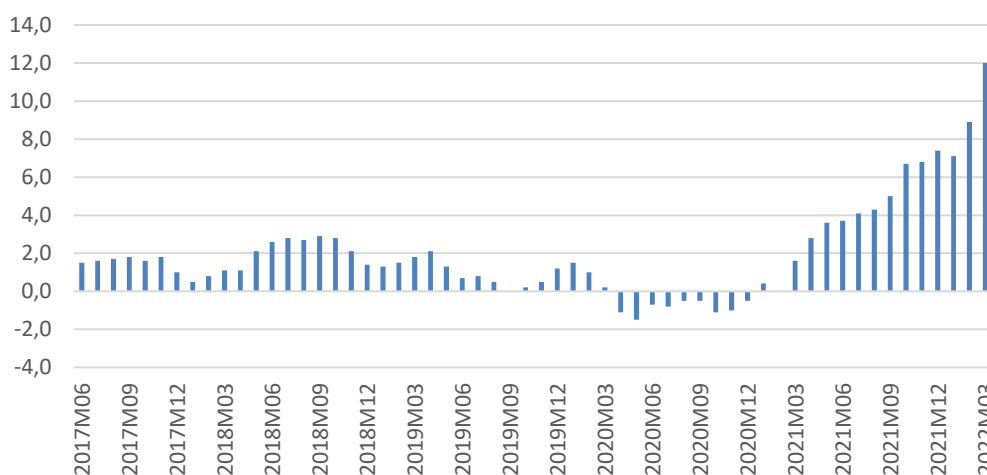

Evolución del IPC General en variación interanual en Ávila - Fuente: INE

Si medimos las variaciones respecto al mes anterior vemos que son también muy similares a las del conjunto de la comunidad con un descenso del 0,2% en enero y subidas del 1,0% en febrero y del 4,0% en febrero.

El índice general en el mes de marzo se situó en 109,27 (base 100 en 2021), cerca de un punto mayor que la de Castilla y León, con variaciones interanuales en algunos casos muy altas, destacando el ascenso de cerca de cuarenta puntos en vivienda, gas y electricidad, de diecinueve en transporte, con más de siete en alimentos y bebidas no alcohólicas, manteniéndose en comunicaciones, ocio y cultura y en enseñanza.

## II.2 POBLACIÓN

Con datos referidos a 1 de julio de 2021, Ávila es la única provincia de Castilla y León que gana población, con una subida anual del 0,16% de su población hasta situarse en los 159.155 habitantes. Del total de la población, el 25,70% tenía más de 65 años lo que supone un alto nivel de envejecimiento, ligeramente superior al arrojado por nuestra Comunidad.

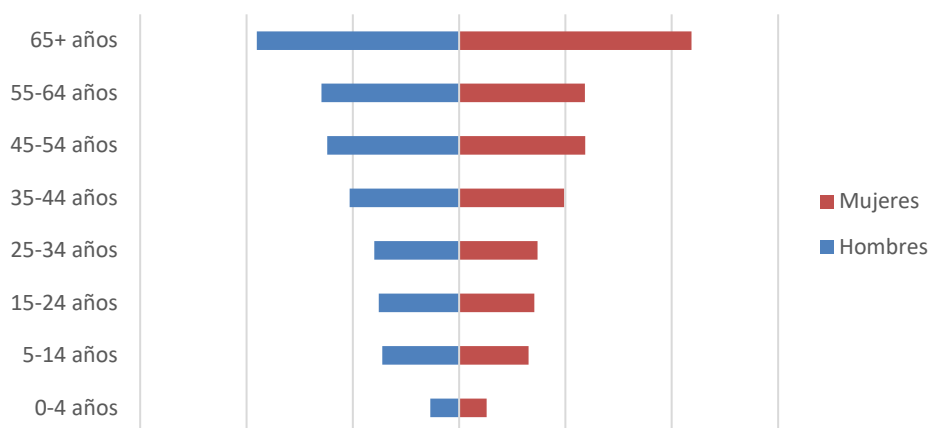

Pirámide de población. Julio 2021- Fuente: INE

Los extranjeros representan el 8,41% de la población, cerca de dos puntos más del nivel alcanzado en Castilla y León, con un ascenso en el número de extranjeros, de un 4,28% dejando la cifra en 13.378 personas. El descenso de natalidad, la disminución del número de extranjeros y la pérdida de población, contribuyen a agravar el problema del envejecimiento de la población.

## II.3 MERCADO LABORAL

La tasa de actividad de la población en Ávila se situó en el 53,34% en el primer trimestre de 2022, con un ascenso del 2,16% respecto al mismo trimestre de 2021 y una bajada del 0,76% respecto del trimestre anterior, manteniendo esa tendencia a subir y bajar de los últimos trimestres. Además, hablando en términos interanuales, se constata que el número de personas activas aumenta moderadamente (2,70%), con una subida en el tramo de edad entre 20 y 24 años (5,41%) y en los mayores de 55 años (26,76%) y un moderado descenso del 4,19% en el grupo más numeroso, entre 25 a 54 años.

II. PROVINCIA DE ÁVILA  
PRIMER TRIMESTRE 2022

Respecto a los sectores económicos, la población activa desciende en relación al primer trimestre de 2021 en todos los sectores salvo en los servicios (+10,23%), en la industria un 1,35%, en la agricultura un 4,05% y especialmente en la construcción (24,69%). Con todo esto, el número total de personas activas en Ávila en el primer trimestre de este año es de 72.400 personas disminuyendo respecto del trimestre anterior en 400, un 0,55%.

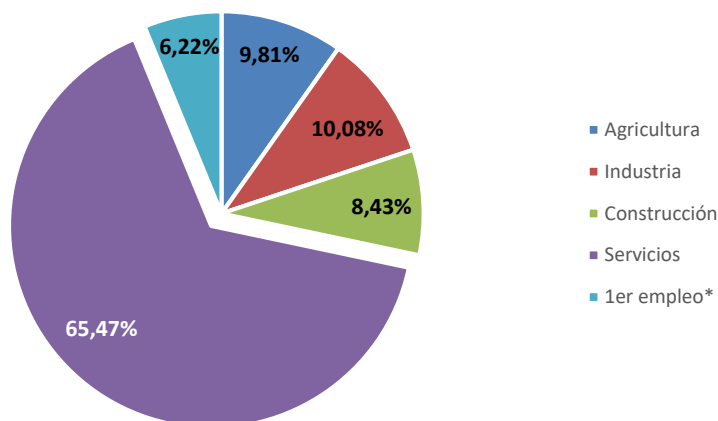

Porcentaje de activos por sector 1º trimestre de 2022 - Fuente: EPA – INE

El número de personas que buscan el primer empleo o llevan parados más de un año, se situó en el primer trimestre en 4.500 personas lo que supone 1.000 personas menos que en el trimestre anterior, manteniéndose a nivel interanual. Este grupo representa el 6,22% del total de activos en Ávila, un punto más alto que el porcentaje del conjunto de la Comunidad.

El número de inactivos ha disminuido respecto al primer trimestre de 2021 un 1,86%, subiendo un 0,96% respecto al trimestre anterior. Se observa que el grupo principal, los jubilados, con un peso del 55,66% baja un 0,57% respecto al trimestre anterior, pero sube, de forma significativa en tasa interanual (8,78%), aumentando el de estudiantes cuyo número se queda en 11.900, lo que supone 1.000 más que en el trimestre anterior, aumentando un 12,26% si la comparación es interanual. Por el contrario, se producen descensos con respecto al pasado año en el grupo de labores del hogar, concretamente el 16,67% y en el de incapacitados permanentes (14,63%).

La tasa de empleo en Ávila en el primer trimestre de 2022 es del 45,16%, más de tres puntos y medio menos que la del conjunto de Castilla y León y ha aumentado un 2,73% durante el último año, con una moderada bajada del 0,79% respecto al cuarto trimestre de 2021.

II. PROVINCIA DE ÁVILA  
PRIMER TRIMESTRE 2022

La mayor parte de las personas ocupadas en Ávila lo hacen en el sector servicios, 68,95%, mientras el 11,44% lo hace en la industria, el 9,97% lo hace en la agricultura y el 9,64% en la construcción. Con respecto a la Comunidad, el peso de las personas ocupadas en el sector servicios en la provincia de Ávila es inferior en cerca de dos puntos, cerca de cinco en el sector industrial y superior en más de tres puntos y medio en el sector de la agricultura y cerca de tres en la construcción. El porcentaje de personas ocupadas baja fuertemente en agricultura (4,69%) y especialmente en la construcción (22,37%), mientras que asciende un 9,33% en los servicios y un 4,48% en la industria, siempre hablando en términos interanuales. El porcentaje global indica que el número de ocupados sube el 3,20% interanual y baja ligeramente respecto del trimestre anterior (0,65%).

La tasa de paro, medida mediante la EPA, en Ávila en el primer trimestre de 2022 era del 15,35%, más de cuatro puntos por encima de la tasa de Castilla y León, con un descenso del 2,91% durante el último año y una subida del 0,20% respecto al trimestre anterior.

El número de parados registrados en el mes de marzo desciende en términos interanuales un 25,67%, un descenso algo mayor al registrado por Castilla y León y del mismo modo respecto del mes anterior (-2,05%). Con esto, todavía hay 9.919 parados registrados (11.100 a finales del primer trimestre según la EPA) de los que 4.054 son hombres y 5.865 mujeres.

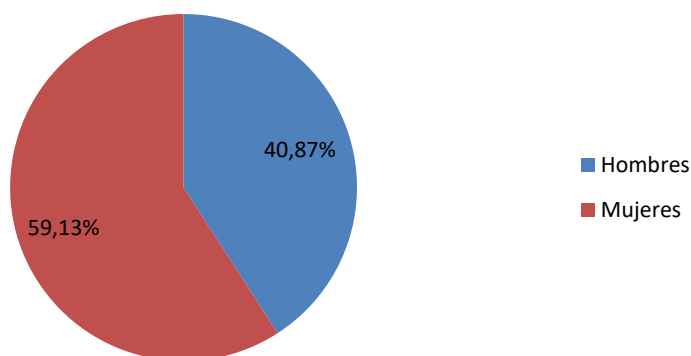

Porcentaje de parados registrados según sexo. Marzo de 2022 - Fuente: SEPE - Mº Trabajo y Economía Social

Los colectivos más beneficiados, en términos porcentuales, por este descenso han sido los tramos de edad más jóvenes, con porcentajes hasta los 25 años, del 44,18% entre los hombres y del 38,68% en el caso de las mujeres y del 34,85% y 29,69% en los de 25 a 45 años respectivamente.

II. PROVINCIA DE ÁVILA  
PRIMER TRIMESTRE 2022

El desempleo ha disminuido también en todos los sectores, destacando la agricultura (30,02%), mientras que en todos los demás el descenso es superior al 23%. El colectivo sin empleo anterior o en desempleo durante más de un año desciende un 33,98% interanual quedando en 917 parados.

El número de contratos que se han realizado en marzo de 2022 asciende a 3.511, con un ligero ascenso del 0,20% respecto del año anterior y mayoritariamente han sido temporales (69,59%) y en el sector servicios (71,46%). Conviene destacar, si se habla en términos de incremento porcentual a lo largo de estos 12 meses, el fortísimo ascenso de los contratos indefinidos entre hombres y mujeres (276,0% y 271,74%) y la bajada de los temporales, 27,27% en los hombres y 14,0% en las mujeres. También señalamos la bajada de los contratos respecto del mes anterior (3,73%).

El número de contratos sube fuertemente, en tasa interanual, en los servicios, un 48,46%, mientras baja fuertemente en la industria un 51,40% y la agricultura (36,29%) y registra un descenso más moderador en la construcción (10,95%).

En cuanto a la afiliación a la Seguridad Social, en marzo, asciende significativamente el total de afiliados con una subida del 3,55% comparando con el pasado año y un 0,26% respecto del mes anterior, alcanzando la cifra de 53.880 afiliados de los que 14.142 son autónomos que suben ligeramente respecto del mes anterior (0,33%) y también respecto a marzo de 2021 (0,46%).

Un aspecto importante es que el porcentaje de trabajadores autónomos, que en estos momentos representan el 26,25% de los afiliados a la Seguridad Social en Ávila, es superior en casi seis puntos al dato de nuestra comunidad.

## II.4 EMPRESAS

Entre enero de 2017 y enero de 2021 el saldo en el número de empresas ha bajado en 132 en Ávila, con lo que se rompe, aunque sea ligeramente, la ligerísima tendencia al alza en la creación de empresas. En concreto en este último año el número de empresas ha disminuido en 153, (1,50%) hasta las 10.045.

En Ávila hay un fuerte predominio de la microempresa, dado que el 94,26% tienen menos de 5 trabajadores y el 97,23% menos de 10, porcentajes incluso un poco más altos que los reflejados para el conjunto de la Comunidad. En el conjunto de las empresas de Ávila predominan las

II. PROVINCIA DE ÁVILA  
PRIMER TRIMESTRE 2022

personas físicas (65,40%) y entre las sociedades mercantiles las de responsabilidad limitada que representan el 24,06% de las empresas.

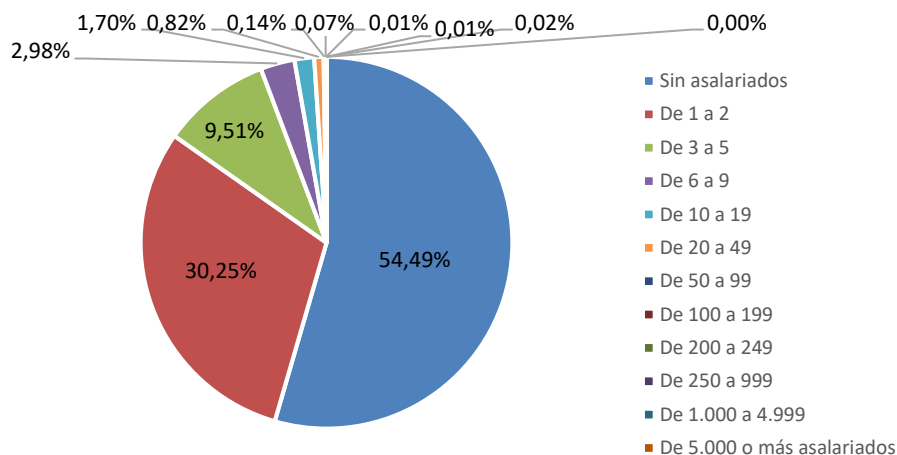

Porcentaje de empresas según número de asalariados, a 1 de enero de 2021- Fuente: DIRCE – INE

En el mes de marzo no se ha creado ninguna Sociedad Anónima y 16 Sociedades Limitadas, lo que supone un descenso del 5,88% respecto a las empresas creadas en marzo de 2021, con un capital desembolsado de 1,16 millones de euros en el total del trimestre. Sin embargo, señalamos en el conjunto del trimestre se han creado 41 empresas, frente a las 19 del trimestre anterior. Además, en marzo se han disuelto 2 sociedades mercantiles (29 en el total del trimestre), frente a 5 empresas disueltas en marzo de 2021 o 10 del cuarto trimestre de 2021.

## II.5 MATRICULACIONES

El número total de matriculaciones en el primer trimestre de 2021 ha sido de 297 vehículos con 216 turismos con un descenso interanual en el trimestre del 1,98% y una subida del 0,93% respectivamente ya que, aunque comparamos con los datos del inicio de la salida de la crisis sanitaria se está produciendo una clara ralentización debida en parte a la falta de suministros. Ascenden las matriculaciones únicamente en furgonetas (+24,0%) y camiones pesados (33,33%), descendiendo en camiones ligeros (20,0%) y motocicletas (36,0%), si bien los valores absolutos son pequeños en todos los casos.

Las cifras mensuales pueden verse en el siguiente gráfico, destacando los picos de julio y diciembre de 2020 y la ligera, pero sostenida, tendencia a la baja en los últimos meses.

II. PROVINCIA DE ÁVILA  
PRIMER TRIMESTRE 2022

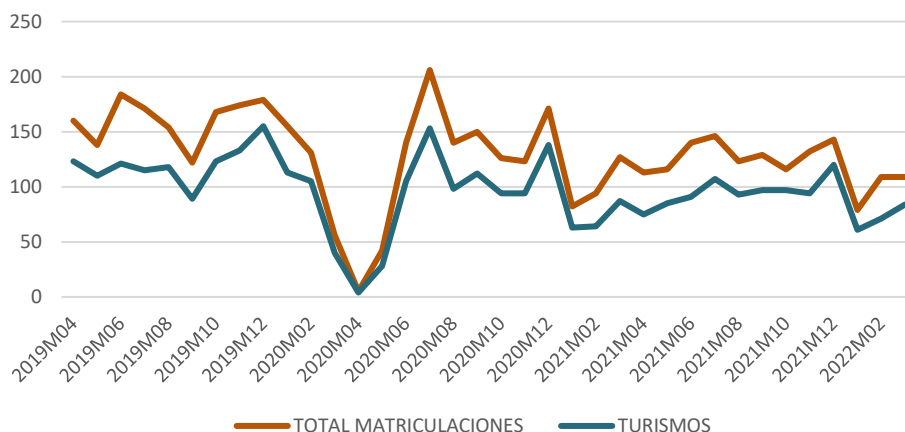

Evolución mensual del número de vehículos matriculados en Ávila - Fuente: DGT. M<sup>a</sup> del Interior

## II.6 CONSTRUCCIÓN

Durante 2021 la licitación oficial en Ávila experimenta una fuerte subida al registrarse 76,10 millones de euros, cifra que supone un ascenso del 77,39% respecto a la licitación registrada en el año 2020.

En cuanto a su origen destaca la administración regional con 40,30 millones de euros, el 52,96% del total, seguida por las administraciones local y central. Respecto de su destino es mayoritaria la obra civil (53,75%), si bien tanto ésta, como la edificación, sube, aunque de forma más moderada, 28,21% frente a 220,0%.

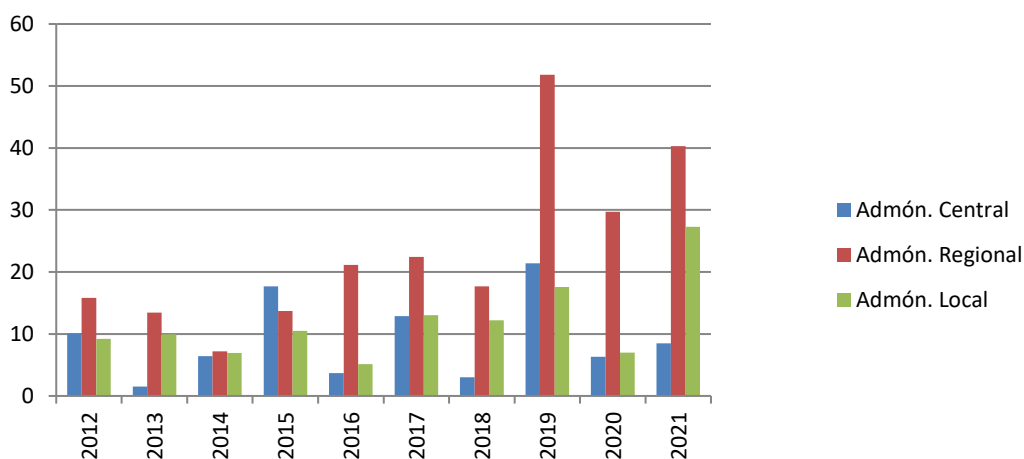

Evolución de la licitación oficial en Ávila en función del origen - Fuente: Cámara de Contratistas de Castilla y León

II. PROVINCIA DE ÁVILA  
PRIMER TRIMESTRE 2022

Respecto al conjunto de la región, Ávila ocupa la última posición en valores absolutos en cuanto a volumen total de licitación. En el anterior gráfico podemos apreciar la evolución de la licitación oficial en Ávila con una tendencia, en general, ligeramente creciente desde 2014 y el fuerte parón de 2020, probablemente debido a la crisis sanitaria.

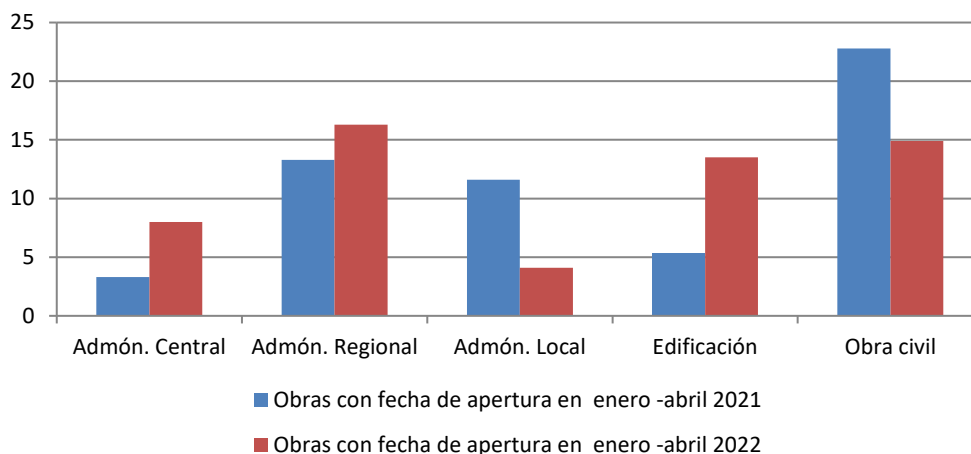

Comparación de la licitación oficial en Ávila en función del origen y destino - Fuente: Cámara de Contratistas de Castilla y León

En cuanto al año 2022 tenemos datos correspondientes al periodo enero-abril. La licitación fue de 28,4 millones de euros, un 1,1% mayor que en el mismo periodo de 2021, destacando los 16,3 y 8,0 millones de las administraciones regional y central, con variaciones anuales del +22,6% en el primer caso y una subida del 142,4 en el segundo, mientras que la local desciende hasta los 4,1 millones. El destino fue mayoritariamente obra civil, con 14,9 millones, el 52,46% del total.

Los datos relativos al último censo de viviendas realizado en 2011, indican que son propias el 82,5% de las viviendas y el 8,55% está en alquiler.

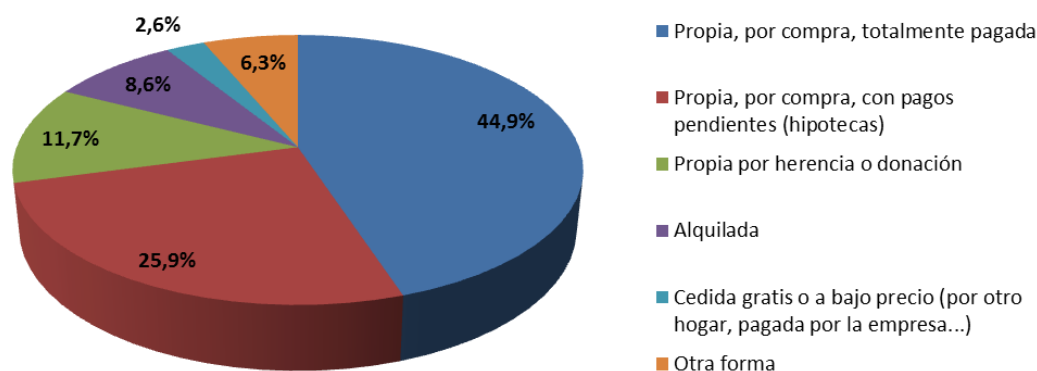

Porcentaje de viviendas principales según régimen de tenencia en Ávila. Censo 2011 – Fuente: INE



II. PROVINCIA DE ÁVILA  
PRIMER TRIMESTRE 2022

Según los datos del antiguo Ministerio de Fomento (Transportes, Movilidad y Agenda Urbana) sobre el parque de viviendas se estima que en 2020 el número de viviendas en Ávila era de 167.277, un 0,16% más que el año anterior (0,19% en Castilla y León) de las que el 41,13% tenía el carácter de vivienda principal, siendo la provincia donde este porcentaje es menor.

## II.7 TURISMO

El número de establecimientos hoteleros abiertos, en marzo de 2022, aumenta un 37,88% respecto del mismo mes del año anterior, quedando situado en 91. Del mismo modo, el número de plazas de alojamiento que alcanza las 4.504 sube el 45,34% interanual, aumentando, de forma más acentuada, el número de personal contratado donde el ascenso respecto del año pasado es del 91,37%, quedando fijado su número en 488 empleados.

En el mes de marzo, el número de viajeros sube un 221,89% y el de pernoctaciones de forma parecida asciende un 213,24% con respecto a marzo de 2021, alcanzándose los 20.572 viajeros y las 34.720 pernoctaciones. Este comportamiento al alza es más fuerte para los viajeros residentes en el extranjero que para los españoles, si bien su número absoluto es mucho menor. En el conjunto del primer trimestre el número de viajeros es de 55.253, un 305,20% mayor que en el mismo trimestre del pasado año y el de pernoctaciones 91.522 con una subida del 288,25%.

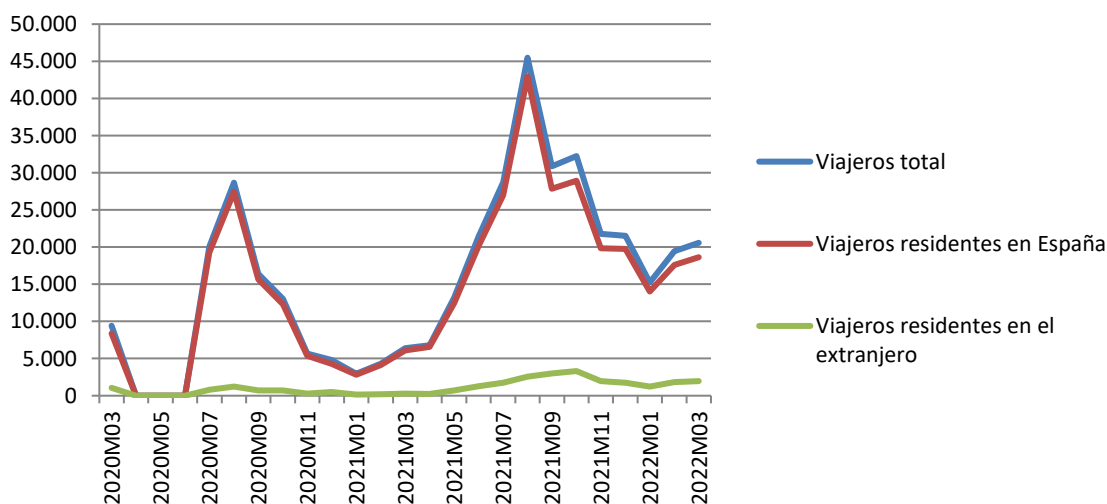

Evolución mensual del número de viajeros en Ávila. De marzo a mayo 2020 sin datos.  
Fuente: Encuesta de ocupación en alojamientos turísticos. INE

II. PROVINCIA DE ÁVILA  
PRIMER TRIMESTRE 2022

La duración de la estancia media en el mes de marzo desciende respecto de 2021 un 2,31%, quedando en 1,69 días y siendo en los otros meses del trimestre de 1,64 días en enero y 1,64 en febrero.

En términos interanuales los niveles de ocupación de las plazas ofertadas en el mes de marzo aumentan significativamente respecto del pasado año tanto si medimos el grado de ocupación por plazas, con un ascenso del 115,20%, como si la medida es por habitaciones (89,16%), mientras que, si hablamos de fines de semana se produce una subida del 208,53%, quedando fijado en este caso el grado de ocupación en el 40,51% de las plazas.

Por lo que respecta a los alojamientos de turismo rural, el número de establecimientos abiertos, en marzo de 2022, sube significativamente respecto a marzo del año pasado (19,19%), quedando situado en 739. Del mismo modo, el número de plazas de alojamiento que se sitúa en 5.773 asciende el 30,32%, mientras que el número de personal contratado aumenta de forma más acentuada, un 40,42%, quedando fijado su número en 997 empleados.

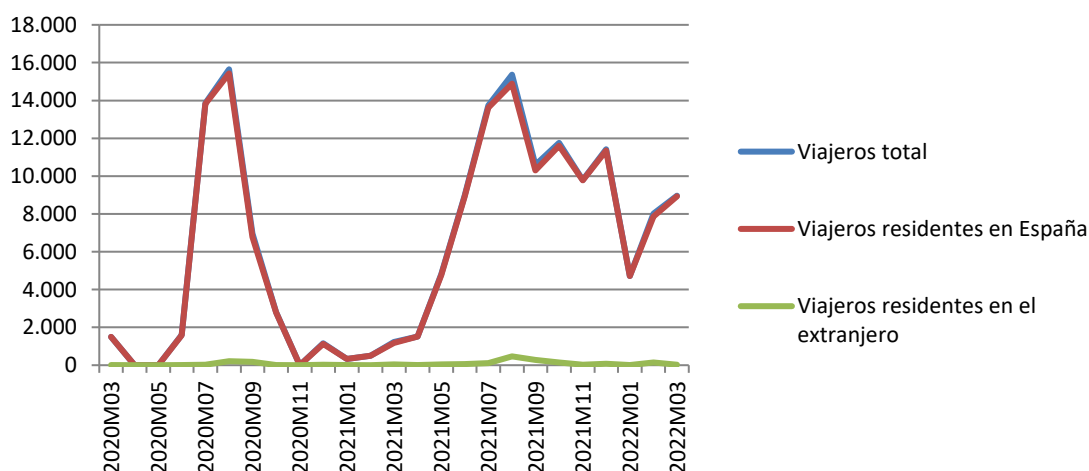

Evolución mensual del número de viajeros en Ávila. Abril, mayo y noviembre de 2020 sin datos.  
Fuente: Encuesta de ocupación en alojamientos turísticos. INE

El número de viajeros sube un 628,43% y el de pernoctaciones se comporta de forma similar (329,11%) en marzo con respecto al mismo periodo del año anterior, alcanzándose los 8.967 viajeros y las 19.958 pernoctaciones. Este comportamiento es más acentuado para los viajeros residentes en España que los procedentes del extranjero cuyo número absoluto es muy pequeño.

II. PROVINCIA DE ÁVILA  
PRIMER TRIMESTRE 2022

Si consideramos el conjunto del trimestre, el número de viajeros se eleva a 21.704 y el de pernoctaciones a 49.143, con porcentajes de subida del 945,98% y 426,27% respectivamente.

La duración de la estancia media en el mes de marzo, disminuye un 41,01% respecto al pasado año, quedando en 2,23 días y siendo en los otros dos meses de 2,24 días en enero y 2,32 en febrero.

En términos interanuales los niveles de ocupación de las plazas ofertadas en el mes de marzo, suben significativamente, tanto si medimos el grado de ocupación por plazas, con un ascenso del 228,32% como si lo medimos por habitaciones con el 126,88%, mientras que, si hablamos de fines de semana se produce un aumento del 487,03%, quedando fijado en este caso el grado de ocupación en el 34,40% de las plazas.

## II.8 COMERCIO EXTERIOR

En el ámbito del comercio exterior, en Ávila, se ha producido un ascenso significativo de las exportaciones en tasa interanual en el conjunto del primer trimestre (60,32%) situándose cerca de los 34,23 millones de euros. Los principales sectores exportadores son el sector de alimentos, que representa el 51,73% de las exportaciones totales en el primer trimestre, que sube un 95,39% respecto al mismo periodo de 2021, las semimanufacturas que ascienden el 2194,44% y representan el 26,13% del total, el sector del automóvil que baja un 41,08% y los bienes de equipo que suben un 21,76% en tasa interanual.

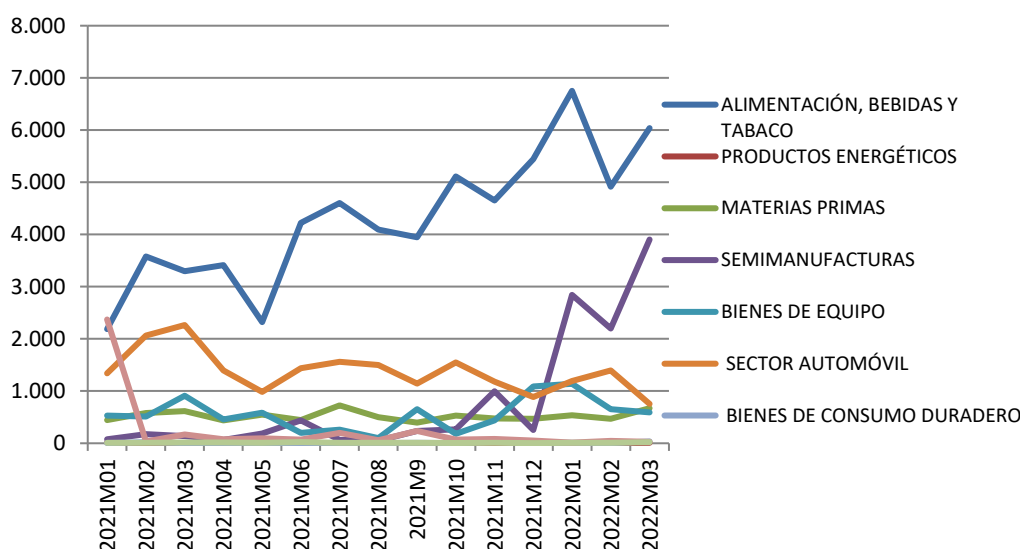

Evolución mensual de las exportaciones por sectores de Ávila - Fuente: DATACOMEX

II. PROVINCIA DE ÁVILA  
PRIMER TRIMESTRE 2022

Conviene también señalar, aunque hay que tener en cuenta los factores estacionales y la actual crisis sanitaria, que, respecto al trimestre anterior, en el conjunto de las exportaciones, se ha producido un ascenso del 43,83%. En el siguiente gráfico podemos apreciar la evolución mensual de las exportaciones de los diferentes grupos de productos, con la tendencia a la baja del sector del automóvil y el auge de los alimentos.

En cuanto a las importaciones, se produce un comportamiento similar, con un fuerte ascenso en términos globales (54,38%) respecto al mismo periodo del año anterior, bajando un 12,12% si lo comparamos con el cuarto trimestre de 2021, aunque en este caso hay que tener en cuenta, además, los factores estacionales.

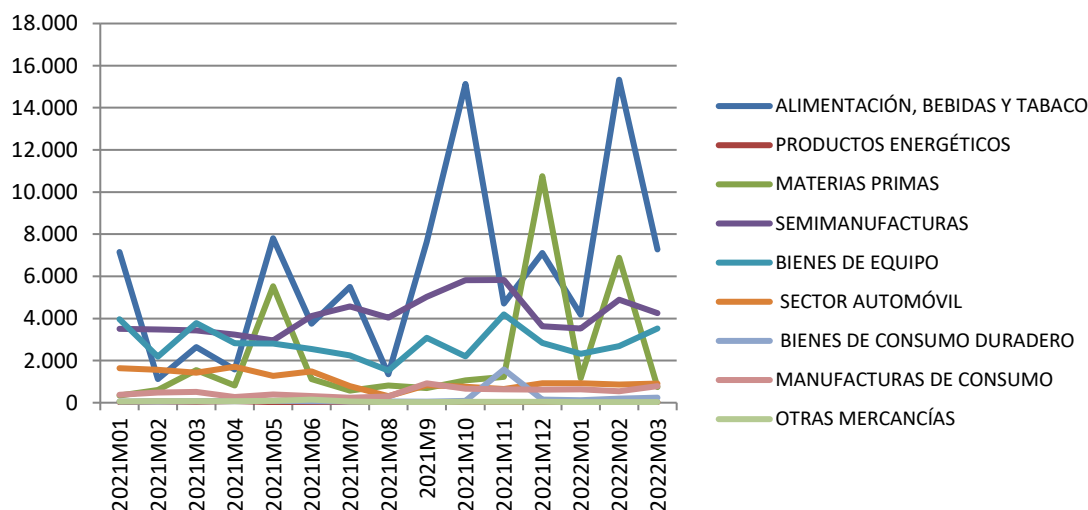

Evolución mensual de las importaciones por sectores de Ávila - Fuente: DATACOMEX

Hablando en términos interanuales, los grupos más importantes desde el punto de vista del volumen de importaciones, son los alimentos y bebidas con el 43,12% del total que registran un ascenso del 145,70%, las semimanufacturas con el 20,39%, que suben un 21,57% y las materias primas con el 14,15% del total que aumentan el 252,44%. Destacamos el descenso del 42,05% en el sector del automóvil y del 13,94% en los bienes de equipo.

En el gráfico anterior, podemos apreciar la evolución mensual de las importaciones de los diferentes grupos de productos, destacando las fuertes fluctuaciones en los diferentes meses del año en alimentos y el importante volumen de las semimanufacturas, los bienes de equipo y la subida de las materias primas.

## II.9 SECTOR FINANCIERO

En Ávila, los depósitos alcanzaron los 4.754 millones de euros en el cuarto trimestre de 2021, cifra que supone un 2,24% más que la del trimestre anterior y un 3,84% superior que la de los valores del pasado año, produciéndose un fuerte descenso anual, como en el conjunto de Castilla y León, en los depósitos a plazo (27,16%).

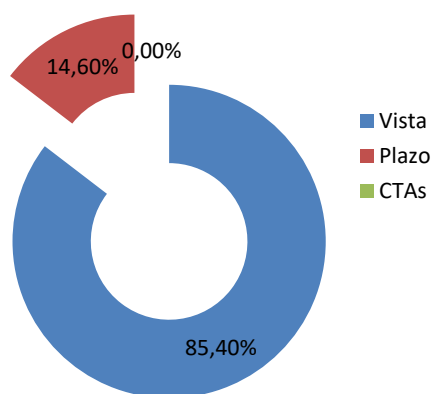

Distribución de los depósitos de otros sectores residentes en Ávila 4º trimestre de 2021- Fuente: Banco de España

El crédito se recupera, con una subida del 4,08% respecto al trimestre anterior y del 3,22% en términos interanuales hasta situarse en 2.257 millones de euros. Hay que destacar que en el caso de las Administraciones Públicas se produce diferente comportamiento, con un fuerte descenso tanto interanual, 26,55% como respecto al trimestre anterior (39,98%), quedando en los 30 millones de euros.

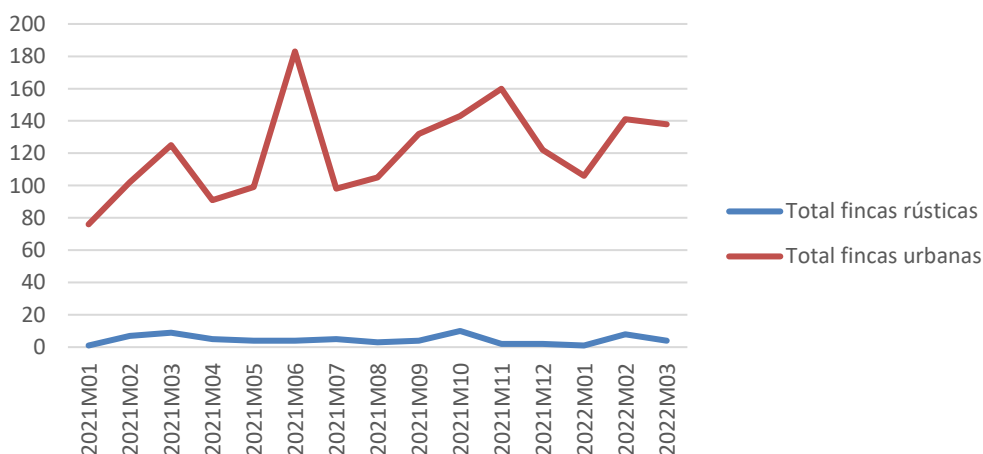

Evolución mensual número de hipotecas constituidas sobre fincas rústicas y urbanas en Ávila - Fuente: INE

II. PROVINCIA DE ÁVILA  
PRIMER TRIMESTRE 2022

En cuanto a las hipotecas constituidas en Ávila en marzo, indicar que en el caso de las fincas rústicas su número es escaso, tan sólo 4 y 13 en el total del primer trimestre, con una caída del 55,56% respecto a marzo del pasado año, mientras que en las fincas urbanas se produce en marzo una subida del 10,40%, siendo su número 138, 385 en el total del trimestre.

Respecto a las hipotecas de viviendas aumentan un 16,44%, pasando de 73 viviendas en marzo de 2021 a 85 en marzo de 2022. El importe correspondiente al total de hipotecas urbanas en marzo es de 11,65 millones de euros. En cuanto a las viviendas, el importe medio de las hipotecas fue de 89.670 euros, aumentando su valor un 5,97% respecto a los valores de hace un año, y disminuyendo un 7,48% respecto del mes anterior.

### III. PROVINCIA DE BURGOS

#### III.1 INFLACIÓN

En Burgos, el comportamiento de la inflación es similar al que se ha producido en la Comunidad, con una diferencia de tres o cuatro décimas en los diferentes meses del trimestre, con un aumento del 6,4% en enero, del 8,2% en febrero y del 10,6% en marzo, todos ellos en variación interanual. También conviene señalar que estos valores consolidan el cambio de tendencia producido en los últimos meses, como podemos ver en el gráfico.

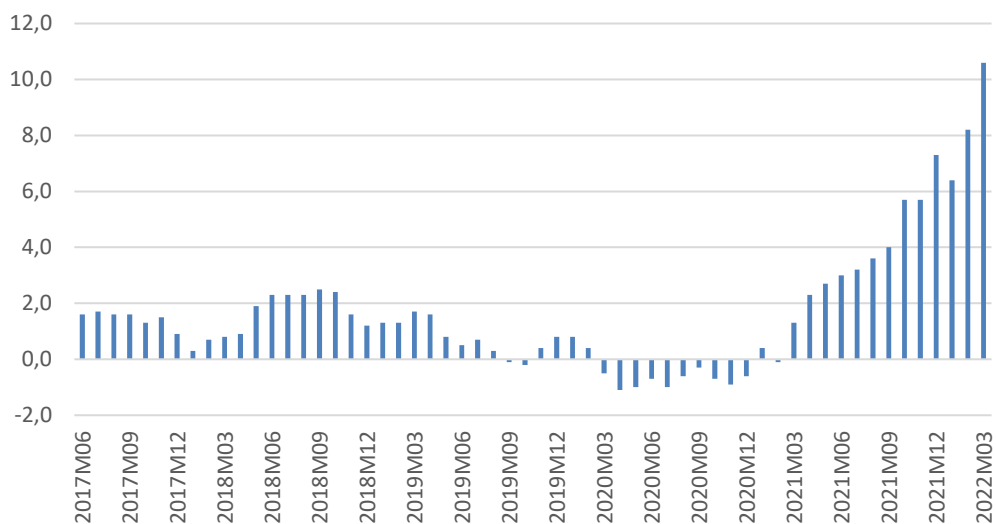

Evolución mensual de la variación interanual del IPC en Burgos - Fuente: INE

Así el valor del IPC en marzo es de 108,03 (base 100 en 2021), frente al 104,52 del pasado diciembre y 97,71 del mes de marzo de 2021. Por grupos, hay que indicar que el IPC sólo baja ligeramente en comunicaciones y vestido y calzado, con subidas significativas de más de treinta y dos puntos en vivienda, agua, gas y electricidad, veintiuno en el transporte y de siete en alimentos y bebidas no alcohólicas.

#### III.2 POBLACIÓN

Con datos referidos a 1 de julio de 2021, Burgos perdió un 0,34% de su población, hasta situarse en los 354.479 habitantes. Del total de la población, el 24,19% tenía más de 65 años lo que

III. PROVINCIA DE BURGOS  
PRIMER TRIMESTRE 2022

supone un alto nivel de envejecimiento, pero cerca de punto y medio menor que el porcentaje de nuestra comunidad.

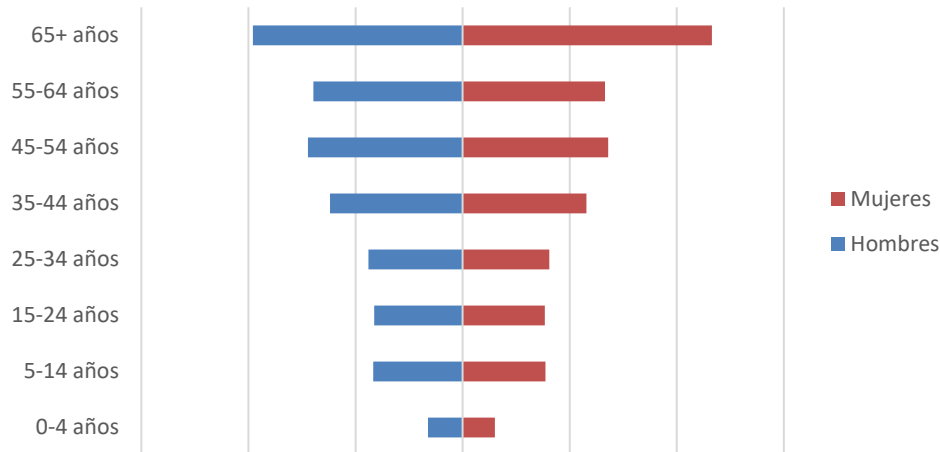

Pirámide de población. Julio 2021 - Fuente: INE

Los extranjeros representan el 8,19% de la población, más de punto y medio mayor del nivel alcanzado en Castilla y León, con un ascenso en el número de extranjeros, de un 4,05% lo que hace que el número quede en 29.038 personas.

Por otra parte, el número de habitantes menores de cuatro años representa el 3,53% de la población, casi tres décimas más que en la Comunidad, aunque supone un retroceso del 4,46% respecto al año anterior.

El descenso de natalidad, el pequeño aumento del número de extranjeros y la pérdida de población, contribuyen a agravar el problema del envejecimiento de la población.

### III.3 MERCADO LABORAL

La tasa de actividad de la población en Burgos se situó en el 58,91% en el primer trimestre de 2022, un 0,67% mayor que la del trimestre anterior y con una subida del 2,83% respecto al mismo trimestre de 2021. Estos resultados pueden verse en el siguiente gráfico.



III. PROVINCIA DE BURGOS  
PRIMER TRIMESTRE 2022

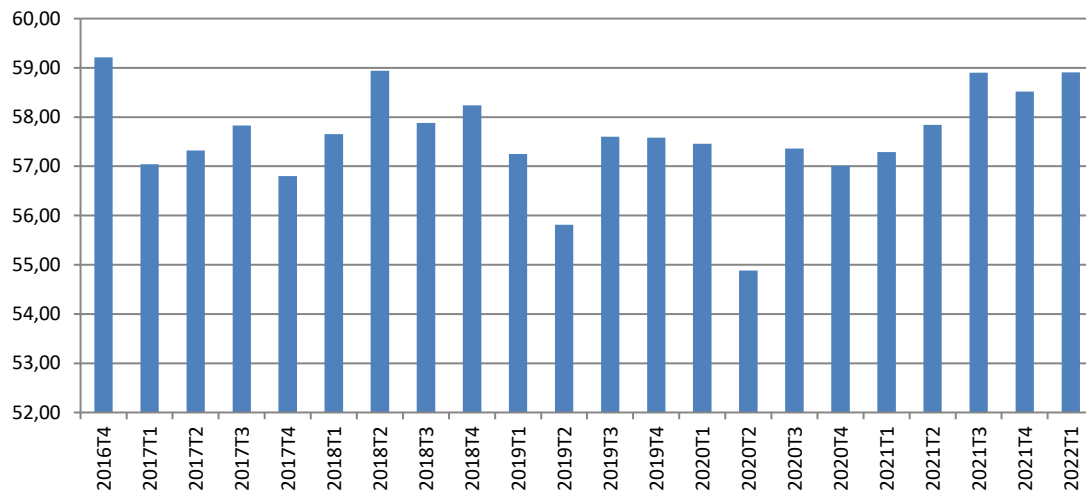

Evolución de la tasa de actividad en Burgos. - Fuente: EPA – INE

Además, se constata que la variación de la población activa se produce de distinta manera en las diferentes franjas de edad.

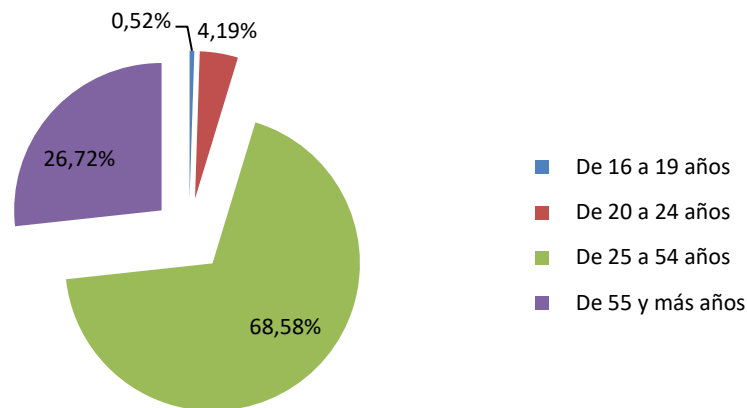

Activos por edades en porcentaje 1er trimestre de 2022 - Fuente: EPA – INE

En términos interanuales, sube la población activa en las franjas de edad entre 25 y 54 años que disminuyen el 3,31% y entre 20 a 24 años que baja el 8,75%, con subidas del 50,0% entre los más jóvenes y también en la franja de mayores de 55 años, con un fuerte ascenso del 19,18%. El número total de personas activas en Burgos en el primer trimestre es de 174.400 personas, 1.000 más que en el trimestre anterior y con un ascenso del 1,75% si comparamos con el primer trimestre de 2021.

El número de personas que buscan el primer empleo o llevan parados más de un año se situó en el primer trimestre en 8.300 personas, lo que supone un 5,06% más que en el trimestre

III. PROVINCIA DE BURGOS  
PRIMER TRIMESTRE 2022

anterior y un 18,57% mayor que la que había en el primer trimestre del año 2021. Este número de personas que buscan su primer empleo o llevan más de un año sin él supone el 4,76% del total de activos en Burgos, porcentaje medio punto menor que el arrojado por el conjunto de la Comunidad.

En el resto de sectores destacan el ascenso, en términos interanuales, de la población activa en los servicios (9,79%) y más acentuado en agricultura (25,24%), con descensos en la industria (17,09%) y la construcción (23,81%). Mientras que respecto al trimestre anterior destacan la subida del 18,35% en la agricultura y la bajada del 13,51% en la construcción.

El número de inactivos ha disminuido significativamente respecto al primer trimestre de 2021, un 4,86% y de forma más moderada respecto del anterior trimestre (1,70%). Se observa que el grupo principal, los jubilados o pensionistas (53,91% del total) baja moderadamente tanto respecto del pasado año (-4,10%) como respecto del anterior trimestre (-4,52%). El número de estudiantes, sube en el último año un 20,39%, ascendiendo respecto del trimestre anterior un 11,71% y quedando fijado su número en 24.800. Indicar que los otros dos sectores numéricamente más numerosos, los dedicados a labores del hogar y el de incapacidad permanente tienen un comportamiento similar, en el primer caso con un descenso interanual del 29,97% y una bajada del 13,33% en el segundo caso.

La tasa de empleo en Burgos que en el cuarto trimestre de 2021 era del 52,64%, aumenta hasta el 53,06%, siendo cerca de cuatro puntos y medio más alta que la de Castilla y León, aumentando respecto al año pasado un 2,75%.

La mayor parte de las personas ocupadas en Burgos lo hacen en el sector servicios, 63,95%, mientras el 22,23% lo hace en la industria, el 7,71% lo hace en la agricultura y el 6,11% en la construcción. Con respecto a la Comunidad, destaca que el sector industrial tiene un peso superior en cerca de seis puntos, en detrimento, sobre todo, del sector servicios. En este trimestre el número de ocupados aumenta respecto al trimestre anterior un 0,06% y sube un 1,62% respecto del pasado año, destacando las caídas interanuales en la industria (14,04%) y la construcción (22,58%) y las subidas en los demás, especialmente en la agricultura (24,74%), con un aumento del 9,37% en los servicios.

La tasa de paro, medida mediante la EPA, en Burgos en el primer trimestre de 2022 es del 9,94%, más de un punto menor que la tasa de Castilla y León, con un ascenso interanual del 0,61% y un descenso del 0,90% respecto del trimestre anterior.

III. PROVINCIA DE BURGOS  
PRIMER TRIMESTRE 2022

El número de parados registrados en marzo ha disminuido un 27,51% en términos interanuales, reflejando la recuperación en la actividad económica en la actual crisis sanitaria, cerca de cuatro puntos más que en el conjunto de la comunidad autónoma. Con este descenso, el número de parados está en 16.810 personas registradas (17.300 en el primer trimestre según la EPA) de los que el 58,45% son mujeres, porcentaje cercano a un punto mayor que en el trimestre anterior. En todos los grupos por sexo y edad desciende el número de parados, sobre todo en edades menores de 45 años, entre 25 y 44 años (36,45% en hombres y 35,63% en mujeres) y en los menores de 25 años, un 48,03% y un 46,67% respectivamente.

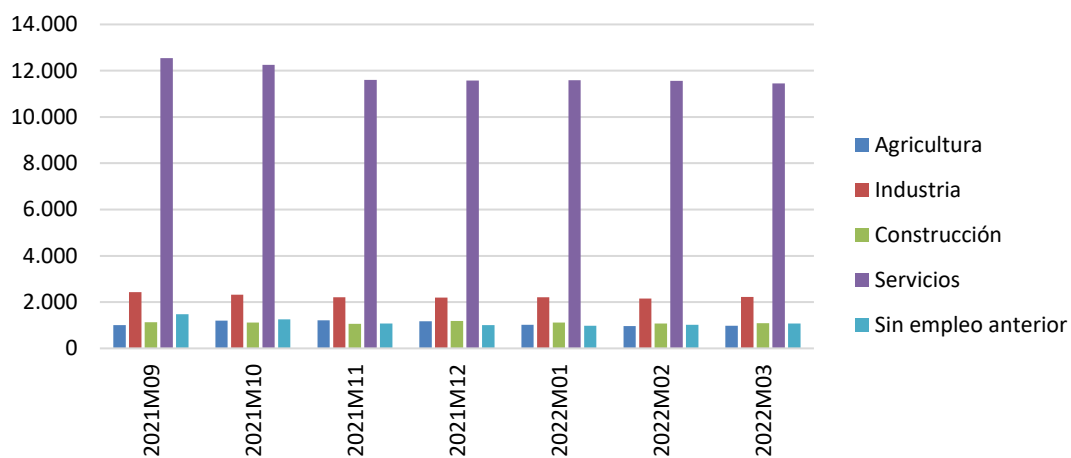

Evolución mensual del paro registrado por sector - Fuente: SEPE - Mº Trabajo y Economía Social

El desempleo baja respecto del pasado año, en todos los sectores de forma similar, desde el 29,74% de la agricultura al 20,34% de la industria. El colectivo sin empleo anterior o en desempleo durante más de un año, disminuyó un 40,48% interanual quedando en 1.072 parados.

El número de contratos que se han realizado en marzo de 2022 asciende a 9.931, aumentando un 9,16% respecto a marzo de 2021 y un 14,44% respecto del mes anterior, como reflejo del reinicio de la actividad económica y mayoritariamente han sido temporales (75,31%) y en el sector servicios (64,01%) y en la industria (28,36%). Conviene destacar, si hablamos en términos de incremento porcentual a lo largo de estos 12 meses, que aumentan especialmente los contratos indefinidos como consecuencia de la entrada en vigor de la reforma laboral, tanto en los hombres (255,38%) como en mujeres (295,38%) y también destacamos que los contratos temporales caen en el caso de los hombres un 14,61% y se mantienen en el de las mujeres (+1,68%). En los distintos sectores el comportamiento es desigual, suben fuertemente en los

III. PROVINCIA DE BURGOS  
PRIMER TRIMESTRE 2022

servicios (44,48%) y bajan en los demás, especialmente en la agricultura (38,59%) y en la industria un 24,36%.

En cuanto a la afiliación a la Seguridad Social, en marzo ha aumentado el total de afiliados un 2,80% respecto del mismo mes del pasado año y un 0,21% respecto al mes anterior y alcanzando la cifra de 147.732 afiliados, de los que 27.064 son autónomos cuyo número se mantiene, bajando un 0,03% en términos interanuales y subiendo un 0,16% respecto al mes de febrero. Un aspecto importante es que el número de trabajadores autónomos, que estos momentos representan el 18,32% de los afiliados a la Seguridad Social en Burgos, es inferior en más de dos puntos al dato de nuestra Comunidad.

### III.4 EMPRESAS

Después de dos años donde el número de empresas se mantiene, los datos a enero de 2021 reflejan una bajada de 355 empresas respecto del año anterior, en porcentaje un 1,39%, hasta alcanzar las 25.238.

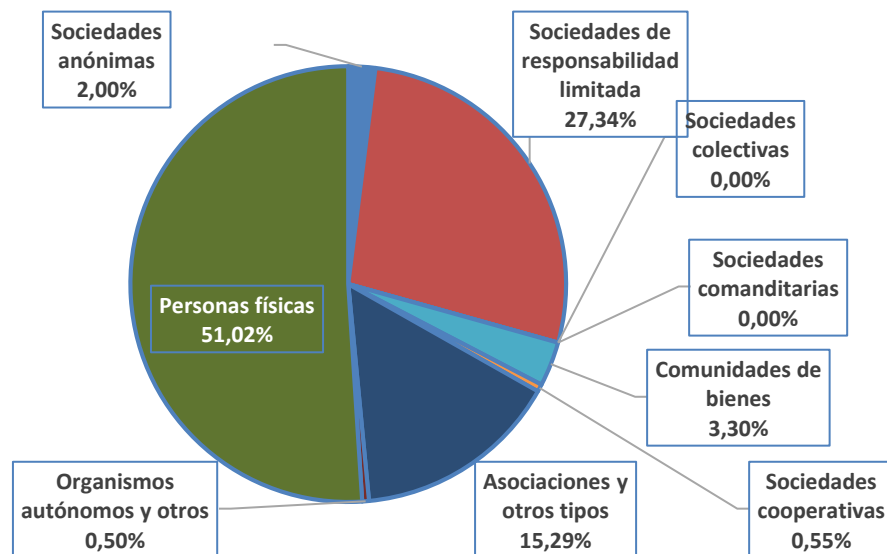

Porcentaje de empresas según condición jurídica, a 1 de enero de 2021- Fuente: DIRCE – INE

En Burgos, como en toda Castilla y León, hay un fuerte predominio de la microempresa, dado que el 92,36% tienen menos de 5 trabajadores y el 95,79% menos de 10, porcentajes ligeramente más bajos que los del conjunto de la Comunidad.

III. PROVINCIA DE BURGOS  
PRIMER TRIMESTRE 2022

En el conjunto de las sociedades mercantiles de Burgos, además de las personas físicas (51,02%) predominan las de responsabilidad limitada, que representan el 27,34% del total de las empresas.

En el mes de marzo no se ha creado ninguna Sociedad Anónima y 30 Sociedades Limitadas, lo que supone un descenso del 6,25% respecto a las empresas creadas en marzo de 2021, con un capital desembolsado de 2,26 millones de euros en el total del trimestre.

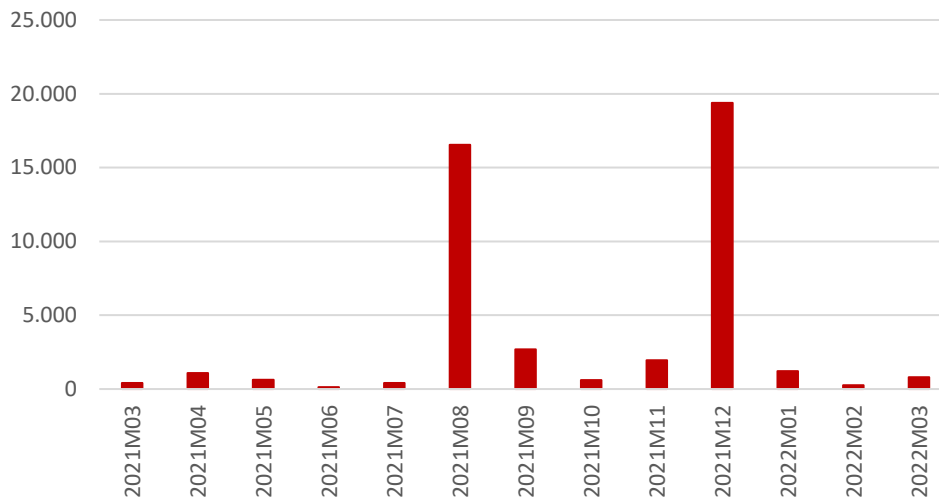

Evolución del capital desembolsado en la creación de sociedades de responsabilidad limitada en Burgos - Fuente: INE

Además, señalamos en el conjunto del trimestre se han creado 99 empresas, 9 empresas más que en el trimestre anterior. Además, en marzo se han disuelto 16 sociedades mercantiles (65 en el total del trimestre), frente a 13 empresas disueltas en marzo de 2021 o las 50 del cuarto trimestre de 2021.

### III.5 MATRICULACIONES

La cifra total de matriculaciones en el primer trimestre de 2022 ha sido de 1.321 vehículos, con 865 turismos, con un descenso interanual del 18,91% en general y del 19,98% en turismos puesto que, aunque estamos comparando con cifras del inicio de la crisis sanitaria en los últimos meses se está produciendo una cierta ralentización debida fundamentalmente a la falta de componentes. En el gráfico podemos la caída en el mes de marzo de 2020, así como el rebote que se ha producido en julio de 2020, fruto del reinicio de la actividad económica, el pico del mes de diciembre y una tendencia a mantenerse o ligera bajada en los últimos meses.

III. PROVINCIA DE BURGOS  
PRIMER TRIMESTRE 2022

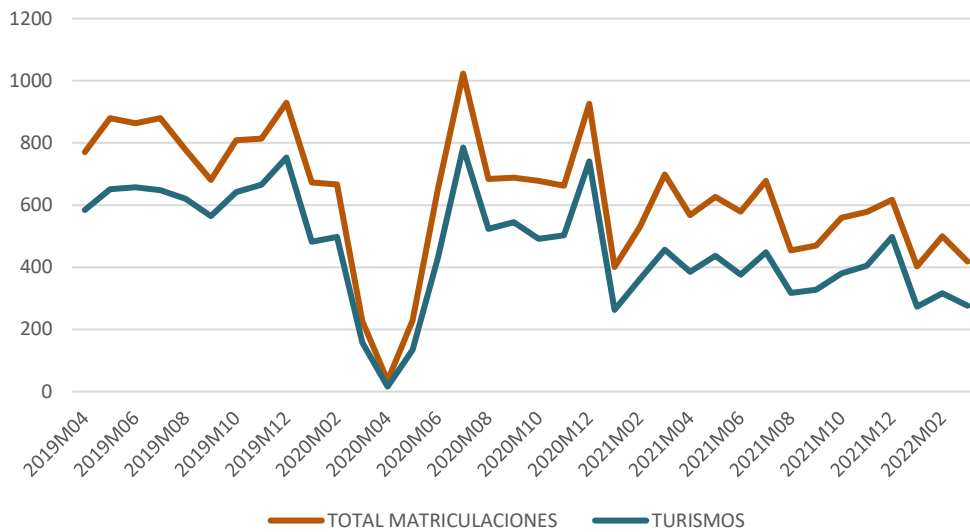

Evolución mensual del número de vehículos matriculados en Burgos- Fuente: DGT. M<sup>a</sup> del Interior

Considerando datos trimestrales y respecto al mismo periodo del año 2021, las matriculaciones disminuyen en la mayoría de grupos, excepto en ciclomotores y camiones ligeros, con porcentajes del 11,11% y 4,48% respectivamente, destacando por el volumen de vehículos, los descensos en furgonetas y remolques del 35,86% y 30,61% y el mantenimiento del número de matriculaciones en motocicletas.

### III.6 CONSTRUCCIÓN

Durante 2021 la licitación oficial en Burgos experimenta una fuerte subida al registrarse 150,50 millones de euros, cifra que supone un ascenso del 93,20% respecto a la licitación registrada en el año 2020.

En cuanto a su origen destaca el enorme descenso de la administración central (850,0%) que pasa de 4,6 a 43,70 millones de euros. La administración local representa el 46,38% del total, y junto a la administración regional crecen un 30,22% y 88,78% respectivamente. Respecto de su destino es mayoritaria la obra civil con 111,2 millones (73,89% del total), que aumenta un 133,12% mientras que la edificación aumenta un 30,13% hasta los 39,3 millones de euros.

III. PROVINCIA DE BURGOS  
PRIMER TRIMESTRE 2022

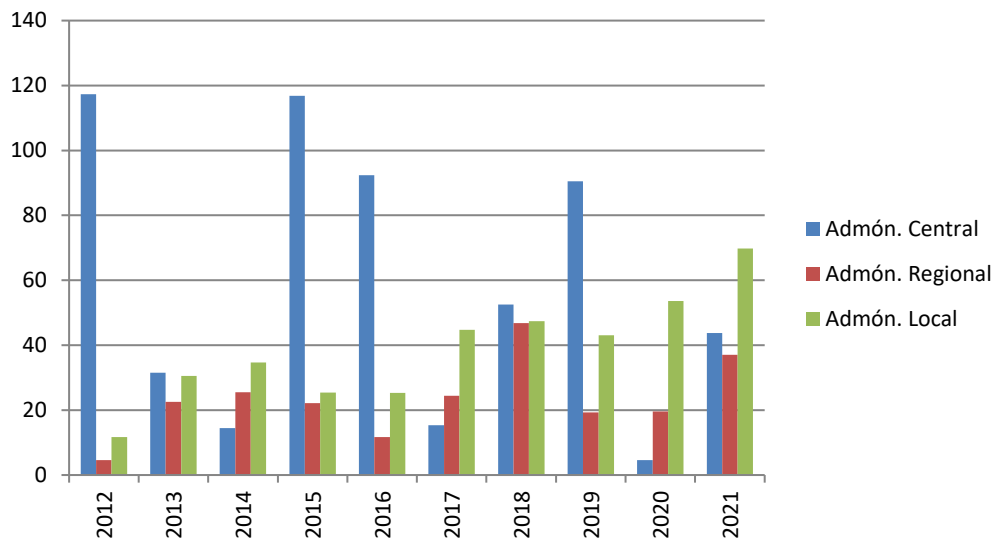

Evolución de la licitación oficial en Burgos en función del origen - Fuente: Cámara de Contratistas de Castilla y León

Respecto al conjunto de la región, Burgos ocupa la quinta posición en valores absolutos en cuanto a volumen total de licitación. En el anterior gráfico podemos apreciar la evolución de la licitación oficial en Burgos sin una tendencia clara en los últimos años y el fuerte parón de 2020, probablemente debido a la crisis sanitaria.

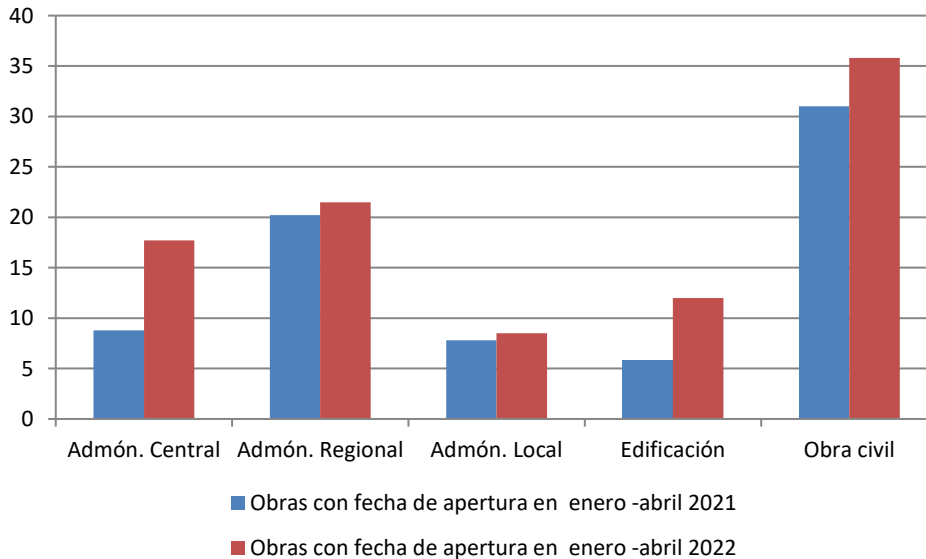

Comparación de la licitación oficial en Burgos en función del origen y destino - Fuente: Cámara de Contratistas de Castilla y León

En cuanto al año 2022 tenemos datos correspondientes al periodo enero-abril. La licitación fue de 47,8 millones de euros, un 29,9% mayor que en el mismo periodo de 2021, destacando los 21,5 y 17,7 millones de las administraciones regional y central, con variaciones anuales del +6,4%

III. PROVINCIA DE BURGOS  
PRIMER TRIMESTRE 2022

en el primer caso y una subida del 101,1 en el segundo, mientras que la local sube hasta los 8,5 millones. El destino fue mayoritariamente obra civil, con 35,8 millones, el 74,9% del total. Según los datos relativos al último censo de viviendas realizado en 2011, son propias el 82,55% de las viviendas y el 9,72% está en alquiler.

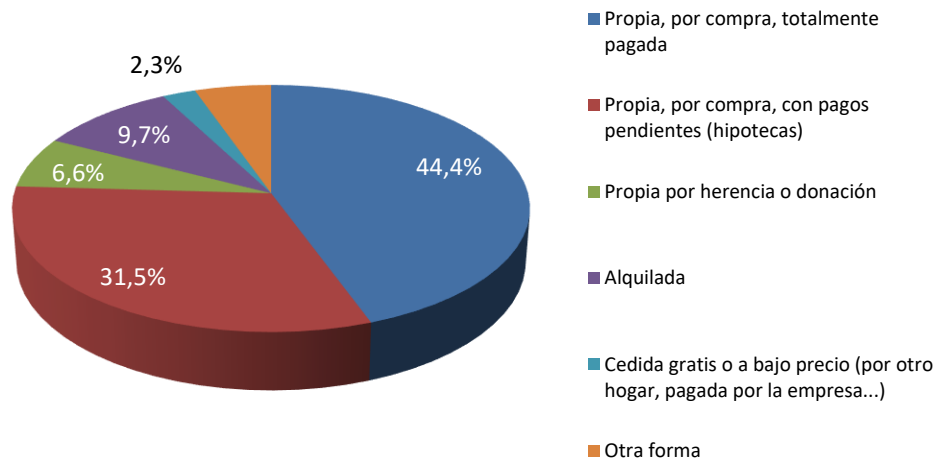

Porcentaje de viviendas principales según régimen de tenencia en Burgos. Censo 2011- Fuente: INE

Según los datos del antiguo Ministerio de Fomento (Transportes, Movilidad y Agenda Urbana) sobre el parque de viviendas se estima que, en 2020, el número de viviendas en Burgos era de 259.576, un 0,38% más que el año anterior, porcentaje algo mayor que en Castilla y León, de las que el 58,89% tenía el carácter de vivienda principal frente al 60,01% del conjunto de la comunidad.

### III.7 TURISMO

El número de establecimientos hoteleros abiertos, en marzo de 2022, sube fuertemente respecto a marzo del año pasado (50,00%), quedando situado en 159, si bien hay que tener en cuenta que estamos comparando con periodos anteriores de la crisis sanitaria en lo que al turismo se refiere. Del mismo modo, el número de plazas de alojamiento que se sitúa en 8.081 asciende el 59,55%, aumentando, de forma más acentuada, el número de personal contratado donde el ascenso interanual es del 118,91%, quedando fijado su número en 880 empleados.



III. PROVINCIA DE BURGOS  
PRIMER TRIMESTRE 2022

En el mes de marzo, el número de viajeros sube un 274,92% y el de pernoctaciones de forma parecida asciende un 252,64% con respecto al mismo periodo del año anterior, alcanzándose los 53.913 viajeros y las 85.811 pernoctaciones. Este comportamiento es más acentuado para los viajeros residentes en el extranjero que para los españoles.

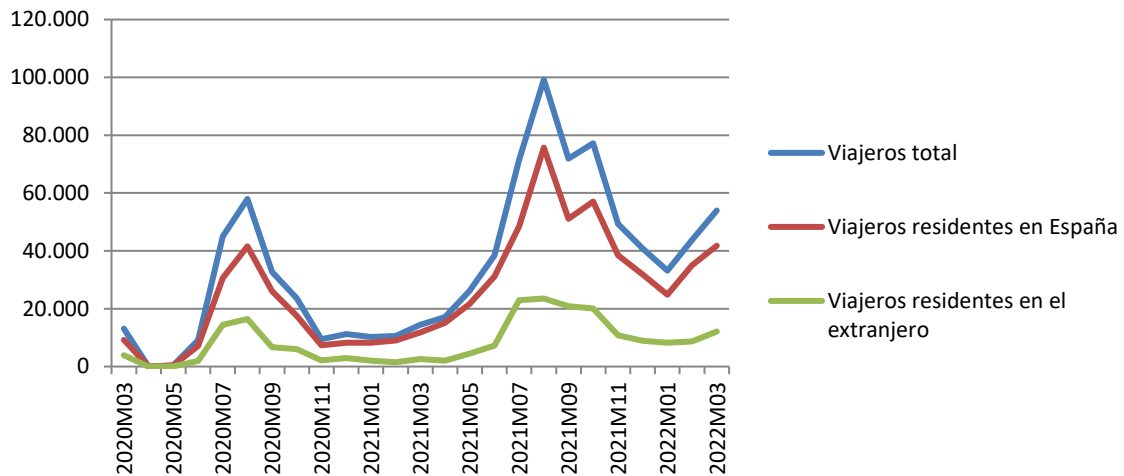

Evolución mensual del número de viajeros en Burgos. De marzo a mayo 2020 sin datos.  
Fuente: Encuesta de ocupación en alojamientos turísticos. INE

En el conjunto del primer trimestre la situación es parecida, así, el número de viajeros es de 130.770 y el de pernoctaciones 207.898 con subidas del 271,55% y 239,43% respecto del mismo periodo de 2021, apreciándose al igual que en marzo que el porcentaje de aumento es mayor para los visitantes extranjeros.

La duración de la estancia media en el mes de marzo desciende en términos interanuales, con una bajada del 5,92%, quedando en 1,59 días.

En términos interanuales los niveles de ocupación en el mes de marzo aumentan significativamente, tanto si medimos el grado de ocupación por plazas, con un ascenso del 119,90% como si lo medimos por habitaciones (80,86%), mientras que, si hablamos de fines de semana se produce una fuerte subida del 259,33%, quedando fijado en este caso el grado de ocupación en el 49,30% de las plazas.

Por lo que respecta a los alojamientos de turismo rural, el número de establecimientos abiertos, en marzo de 2022, sube fuertemente respecto a marzo del año pasado (14,38%), quedando situado en 350. Del mismo modo, el número de plazas de alojamiento se sitúa en 3.776

III. PROVINCIA DE BURGOS  
PRIMER TRIMESTRE 2022

umentando el 26,16%, mientras que el número de personal contratado también asciende fuertemente (36,76%), quedando fijado su número en 465 empleados.

El número de viajeros sube un 963,62% y el de pernoctaciones se comporta de forma similar (627,92%) en marzo con respecto al mismo periodo del año anterior, alcanzándose los 6.052 viajeros y las 11.916 pernoctaciones. Este comportamiento es similar para los viajeros residentes en España y en el extranjero, aunque, en este último caso, su número absoluto es pequeño.

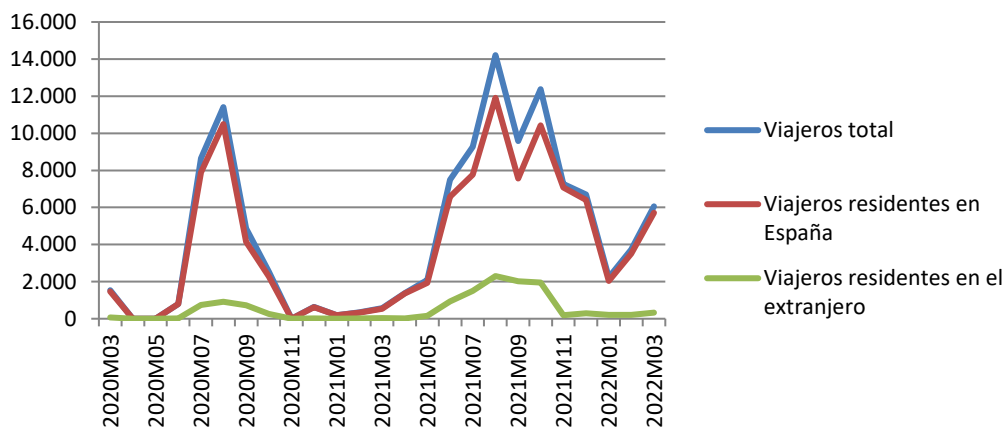

Evolución mensual del número de viajeros en Burgos. Marzo, abril, mayo y noviembre de 2020 sin datos.  
Fuente: Encuesta de ocupación en alojamientos turísticos. INE

Si consideramos el conjunto del trimestre, el número de viajeros se eleva a 12.004 y el de pernoctaciones a 23.041, con porcentajes de subida del 995,26% y 558,31% respectivamente.

La duración de la estancia media en el mes de marzo disminuye un 31,60% respecto al pasado año, quedando en 1,97 días y siendo en los otros dos meses de 1,82 días en enero y 1,90 en febrero.

En términos interanuales los niveles de ocupación de las plazas ofertadas en el mes de marzo, suben significativamente, tanto si medimos el grado de ocupación por plazas, con un ascenso del 478,41% como si lo medimos por habitaciones con el 218,56%, mientras que, si hablamos de fines de semana se produce una subida del 1188,75%, quedando fijado en este caso el grado de ocupación en el 30,93% de las plazas.

### III.8 TRANSPORTE

El transporte aéreo en el aeropuerto de Burgos ha experimentado un comportamiento desigual en el conjunto general de los aeropuertos de Castilla y León dada la situación de los mismos. En

III. PROVINCIA DE BURGOS  
PRIMER TRIMESTRE 2022

el primer trimestre ha experimentado un descenso respecto a los valores de hace un año del 65,03% en el número de pasajeros, con un total de 456, que representan el 1,49% del total de la comunidad, pero el número de operaciones 3.949, aumenta significativamente, un 12,25% respecto a los valores del primer trimestre de 2021 y representan el 49,08% del total de operaciones registradas en Castilla y León. En este trimestre se han registrado unos movimientos de mercancías por vía aérea de 300 Kg.

La evolución del número de pasajeros podemos verla en el siguiente gráfico, donde se aprecia perfectamente la tendencia creciente hasta el inicio de la crisis sanitaria con la remontada en el mes de junio del año pasado y el posterior descenso.

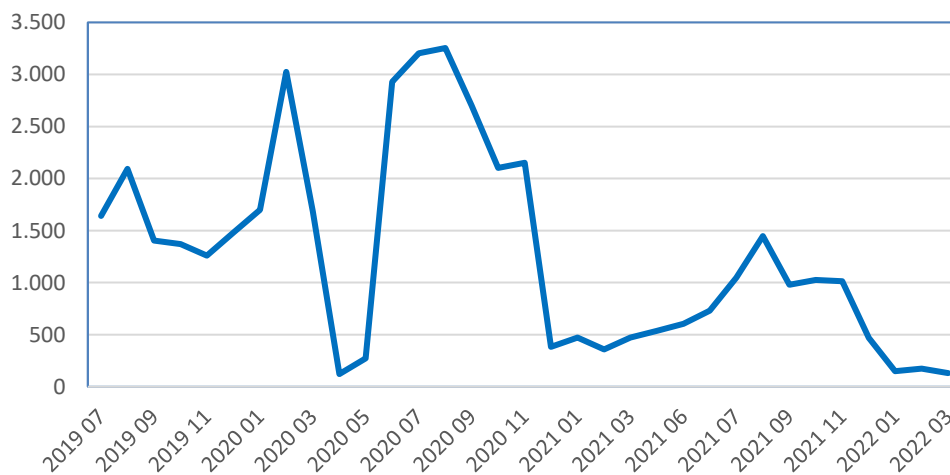

Evolución mensual del número de pasajeros en el aeropuerto de Burgos - Fuente: AENA

### III.9 COMERCIO EXTERIOR

En el ámbito del comercio exterior, en Burgos, se ha producido un moderado descenso de las exportaciones en el primer trimestre del año, en tasa interanual, al situarse en los 833,97 millones de euros lo que supone una bajada del 4,02% respecto al mismo periodo del año 2021 y una caída del 2,36% respecto al trimestre anterior. Los principales sectores exportadores son las semimanufacturas que representan el 42,77% de las exportaciones totales en el primer trimestre y que bajan un 7,76% respecto al pasado año, los bienes de equipo (18,84% del total) y los alimentos y bebidas (12,50% del total) y que disminuyen en el primer caso el 2,56% y un

III. PROVINCIA DE BURGOS  
PRIMER TRIMESTRE 2022

14,99% en el segundo. También destacamos el comportamiento del sector del automóvil que aumenta un 0,70%, representando este trimestre sólo el 6,60% del total.

En el siguiente gráfico podemos apreciar la evolución mensual de las exportaciones de los diferentes grupos de productos, con el claro predominio de las semimanufacturas.

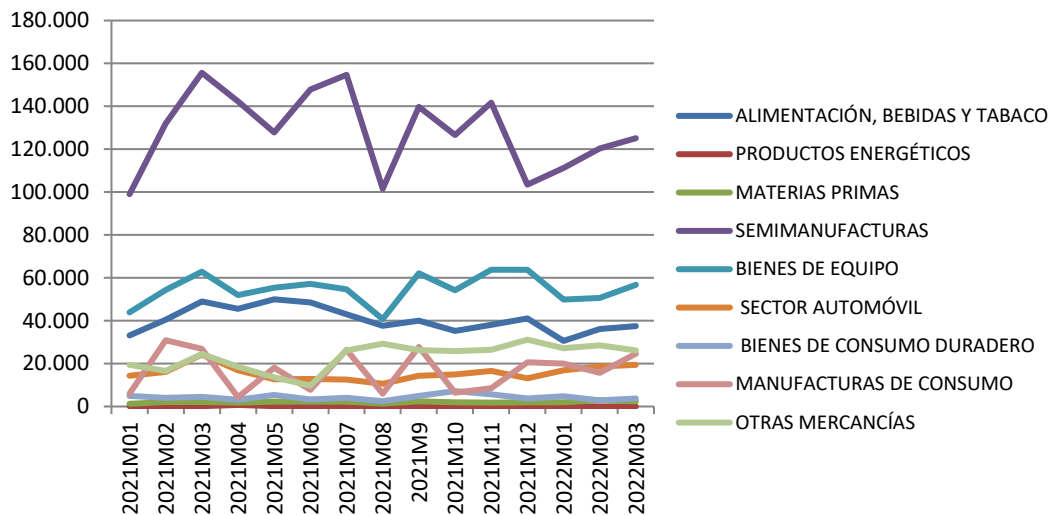

Evolución mensual de las exportaciones por sectores de Burgos - Fuente: DATACOMEX

Las importaciones en el primer trimestre de 2022, en Burgos, aumentan fuertemente respecto al pasado año (33,10%) y un 8,42% respecto del trimestre anterior, alcanzando los 707,56 millones de euros.

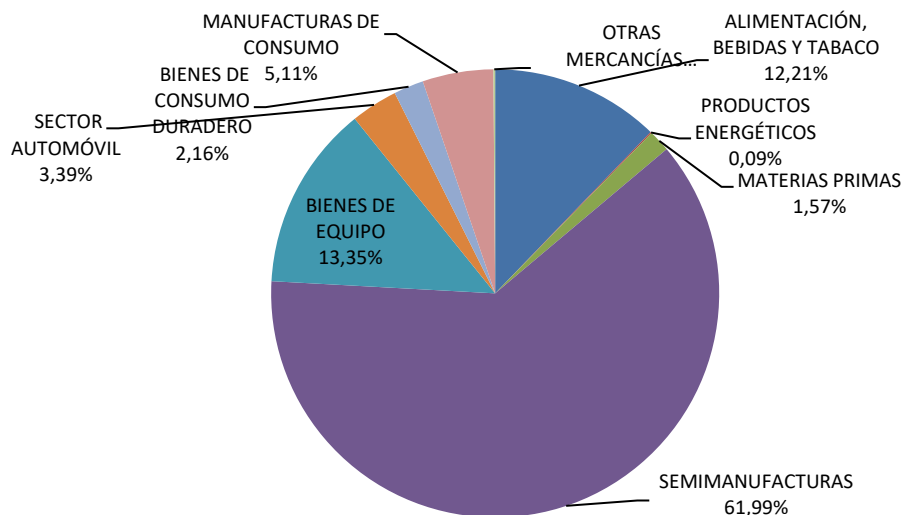

Distribución de las importaciones de Burgos 1er trimestre de 2022 - Fuente: DATACOMEX

III. PROVINCIA DE BURGOS  
PRIMER TRIMESTRE 2022

El sector más importante corresponde, de nuevo, a las semimanufacturas, con más de 438,64 millones de euros, que suben un 52,74% respecto al primer trimestre de 2021, seguido de los bienes de equipo que aumentan un 5,52%. y de los alimentos y bebidas cuyas importaciones ascienden un 12,17%.

### III.10 SECTOR FINANCIERO

En Burgos, los depósitos alcanzaron los 12.411 millones de euros en el cuarto trimestre de 2021, aumentando respecto del trimestre anterior un 1,99% y subiendo, de forma más acentuada, en términos interanuales (4,02%), debido fundamentalmente al comportamiento de los depósitos a la vista, que suben el 6,85% respecto a los valores de hace un año, mientras que los a plazo se desploman (-25,90%) como en el conjunto de la Comunidad.

El crédito, como puede verse en el gráfico, experimenta descensos tanto en términos interanuales (3,60%) como respecto al trimestre anterior (0,32%), hasta situarse en 7.153 millones de euros. Hay que destacar que en el caso de las Administraciones Públicas el comportamiento es diferente, con descensos del 5,46% respecto del trimestre anterior y una subida del 1,27% respecto a los valores de hace un año.

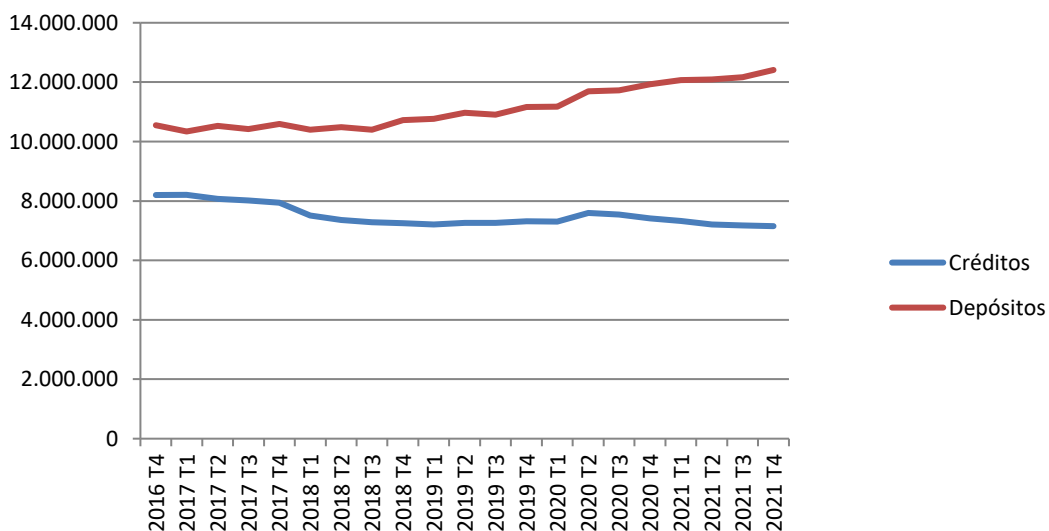

Evolución trimestral de los créditos y depósitos en Burgos Miles de euros- Fuente: Boletín Estadístico del Banco de España

En cuanto a las hipotecas constituidas en Burgos en el mes de marzo su número en el caso de hipotecas sobre fincas rústicas es de 49 frente a 53 hipotecas en marzo del pasado año, mientras

III. PROVINCIA DE BURGOS  
PRIMER TRIMESTRE 2022

que, en el caso de hipotecas sobre fincas urbanas, su número es de 529, que representa el 91,52% del total y aumentan el 78,72% interanual. En el conjunto del trimestre el número de hipotecas de fincas rústicas y urbanas es de 115 y 1.300 respectivamente.

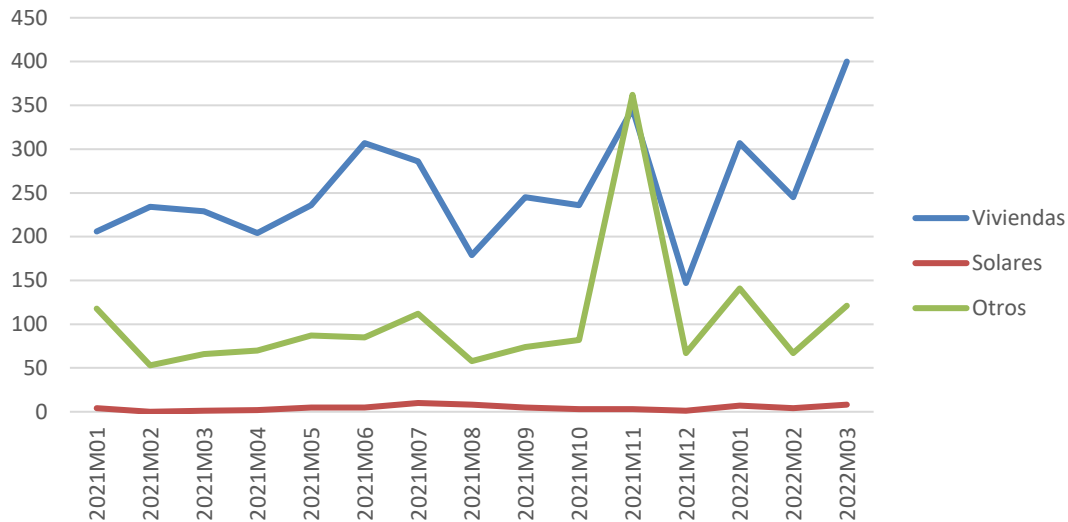

Evolución del número hipotecas constituidas sobre fincas urbanas en Burgos - Fuente: INE

Las hipotecas de viviendas alcanzan el número de 400 en el mes de marzo (307 en enero y 245 en febrero), con un ascenso del 74,67% respecto a marzo de 2021 y una subida del 42,30% si consideramos el total del trimestre.

Los importes medios de las hipotecas de fincas urbanas, en general, suben un 5,01%, pero en el caso de las viviendas aumentan el 10,23% respecto a los valores de hace un año, siendo su importe medio, en el mes de marzo, de 113.130 euros, aunque en febrero era de 107.110 euros.

## IV. PROVINCIA DE LEÓN

### IV.1 INFLACIÓN

La variación anual del IPC, en el primer trimestre de 2022, refleja la misma tendencia del conjunto de la comunidad autónoma, aunque con ascensos más acentuados, con subidas del 7,7% en enero y del 9,6% en febrero, aumentando hasta el 12,5% en el mes de marzo, variaciones que sitúan el Índice general en 109,52 (base 100 en 2021). En cuanto a las variaciones mensuales, son similares a las de la comunidad, con un descenso del 0,1% en el mes de enero y subidas del 1,1% en febrero y del 3,6% en el mes de marzo.

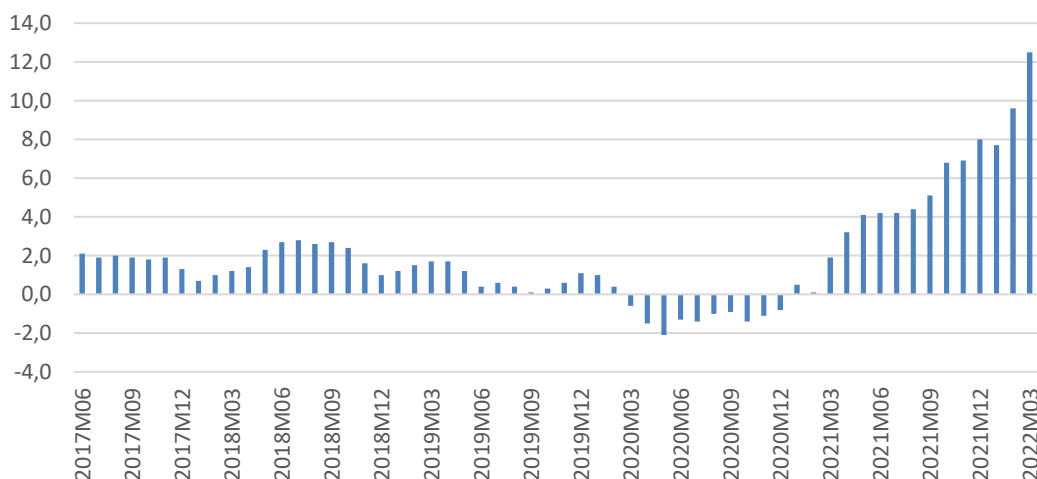

Evolución mensual del IPC General en variación interanual en León - Fuente: INE

Los índices de los grupos, a finales del primer trimestre del año, experimentan un comportamiento al alza en todos los grupos salvo comunicaciones con un leve descenso respecto del año anterior, destacando la subida en vivienda, gas y luz de cerca de 40 puntos, de más de dieciocho en transporte y de ocho en alimentación.

### IV.2 POBLACIÓN

Con datos referidos a 1 de julio de 2021, León perdió un 0,91% de su población hasta situarse en los 455.067 habitantes. Del total de la población, el 27,42% tenía más de 65 años, casi dos

puntos más que el porcentaje alcanzado por la Comunidad, lo que supone un alto nivel de envejecimiento.

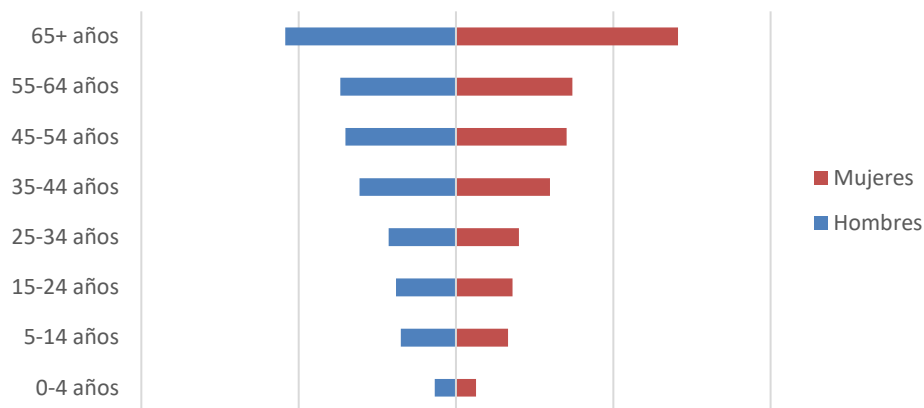

Pirámide de población. Julio 2021 - Fuente: Cifras de Población INE

Los extranjeros, 24.571 personas, representan tan sólo el 5,40% de la población, porcentaje inferior en más de un punto al registrado en Castilla y León. Además, el número de extranjeros ha aumentado a lo largo del último año un 3,38%, porcentaje similar al registrado por el conjunto de las provincias de la Comunidad.

### IV.3 MERCADO LABORAL

La tasa de actividad de la población en León se situó en el 51,98% en el primer trimestre de 2022, ascendiendo ligeramente respecto al trimestre anterior donde la tasa de actividad fue del 51,34%, y subiendo respecto al primer trimestre de 2021 un 6,0%, siendo inferior en cerca de tres puntos a la registrada para Castilla y León.

Los resultados de la población activa, por grupos de edad, indican comportamientos diferentes entre jóvenes y mayores, aunque sube en todos ellos, con una subida entre los más jóvenes del 220,0% y en la franja de edad de 20 a 24 años del 68,85% comparando respecto al pasado 2021 mientras que, el aumento es mucho más moderado tanto en la más numerosa, entre 25 y 54 años (3,17%) como entre los mayores de 55 años (1,55%). Si la comparación es respecto al trimestre anterior los resultados son de fuerte subida en las franjas más jóvenes, de descenso entre los mayores de 55 años y de subida, aunque más moderada en las otras. En términos



IV. PROVINCIA DE LEÓN  
PRIMER TRIMESTRE 2022

generales la población activa de León sube un 1,29% respecto al trimestre anterior, hasta las 204.200 personas, aumentando un 5,42% si la comparación es con el pasado año.

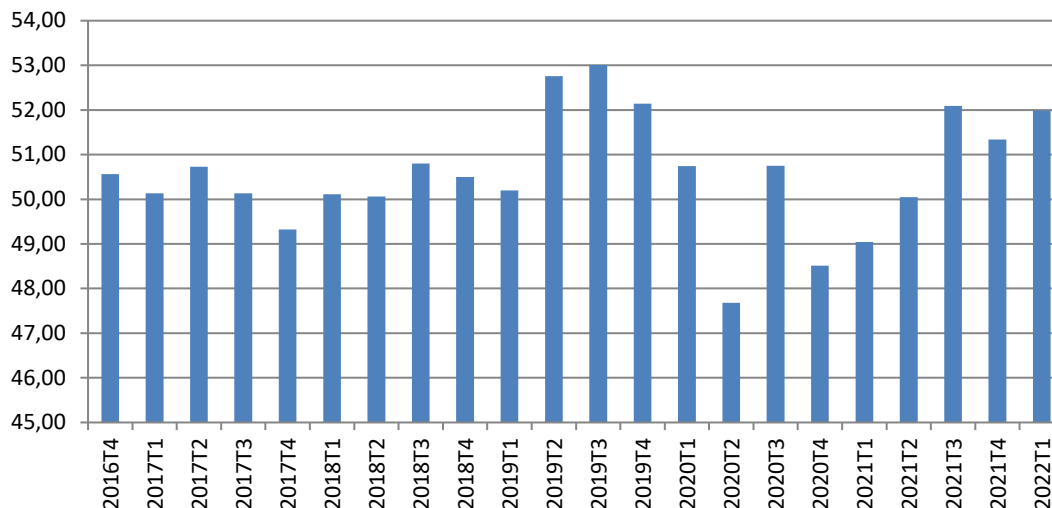

Evolución trimestral de la tasa de actividad en la provincia de León - Fuente: EPA - INE

En el primer trimestre de 2022, el número de personas que buscaba su primer empleo o llevaban más de un año sin empleo era de 15.600 personas, el 7,64% de la población activa, más de dos puntos mayor que el valor registrado por Castilla y León. Destacamos asimismo que la población activa en este sector sube respecto al mismo trimestre del pasado año un 14,71% y un 10,64% respecto al trimestre anterior. En el resto de sectores se producen subidas interanuales, salvo en la industria que desciende un 8,70%, destacando la agricultura (+21,74%) y la construcción (+23,08%), mientras que en los servicios la subida es más moderada (+4,23%).

El número de inactivos disminuyó en tasa interanual, un 6,31%, aumentando sólo en el grupo de jubilados (+6,69%). Destacan las caídas en el grupo de estudiantes (25,42%), quedando su número en 26.400, del colectivo de labores del hogar (11,08%) y especialmente en el grupo de incapacitados permanentes con un descenso del 38,31%. El número de jubilados o pensionistas representa el 60,07% del total de personas inactivas y junto con el de labores del hogar con el 18,72%, son los dos colectivos más numerosos.

La tasa de empleo en León en el primer trimestre de 2022 es del 45,33%, más de tres puntos por debajo del dato de nuestra Comunidad. La tasa de empleo presenta un ascenso respecto al trimestre anterior del 0,11% y una subida del 7,62% respecto al primer trimestre de 2021.

IV. PROVINCIA DE LEÓN  
PRIMER TRIMESTRE 2022

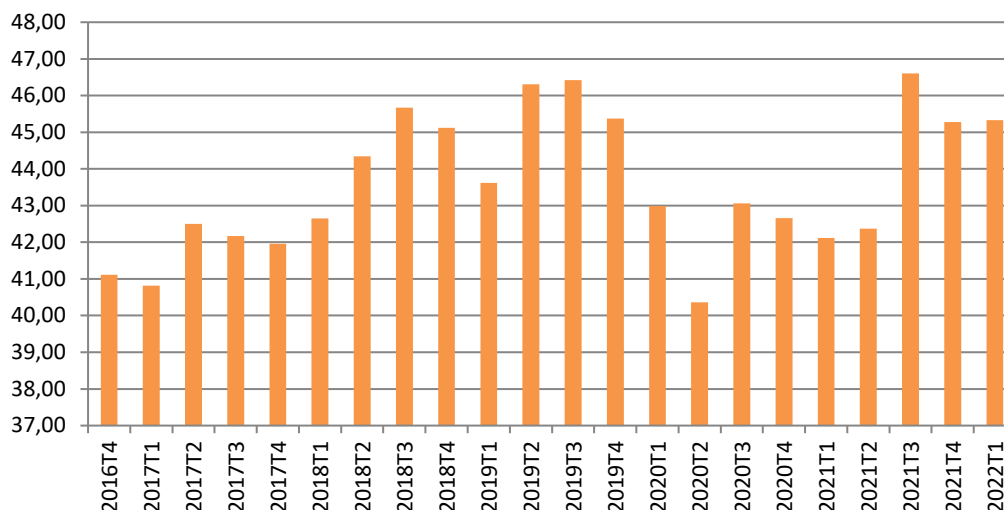

Evolución trimestral de la tasa de empleo en la provincia de León - Fuente: EPA - INE

La mayor parte de las personas ocupadas en León lo hacen en el sector servicios, 136.900, que aumenta significativamente respecto al año anterior (6,37%). La única bajada se da en el sector de la industria con un descenso interanual del 6,67%, mientras que, en la construcción se produce un aumento del 29,66% y en la agricultura del 22,22%. En términos globales la población ocupada sube un 0,17% respecto al trimestre anterior.

La tasa de desempleo medida a través de la EPA sube hasta el 12,79%, cerca de medio punto más que la del total de la Comunidad, aumentando un 8,39% respecto del trimestre anterior y bajando un 9,42% en los últimos 12 meses.

El número de parados registrados ha disminuido entre marzo del 2021 y marzo del 2022 como reflejo de la actual situación de reinicio de la actividad tras la crisis sanitaria. un 22,0%, frente a la bajada del 23,88% registrada por la Comunidad, aumentando de forma mucho más moderada respecto de febrero (0,79%). No obstante, todavía hay 26.252 parados registrados (26.100 según la EPA a finales del primer trimestre) siendo la proporción del 42,58% de hombres y del 57,42% de mujeres. Todos los colectivos por sexo y edad se ven afectados por este descenso, destacando el de menores de 25 años, con un descenso del 33,45% entre los hombres y del 39,59% entre las mujeres y en el sector más numeroso, el de entre 25 y 44 años, donde el paro disminuye en los hombres un 29,45% y entre las mujeres el 26,19%. Por otra parte, el desempleo baja en todos los sectores, incluido en las personas sin empleo anterior (31,34%), en la industria

IV. PROVINCIA DE LEÓN  
PRIMER TRIMESTRE 2022

un 17,69% y de forma más acentuada en la construcción (20,09%), en los servicios (20,79%) y especialmente en la agricultura, con porcentajes del 27,88%.

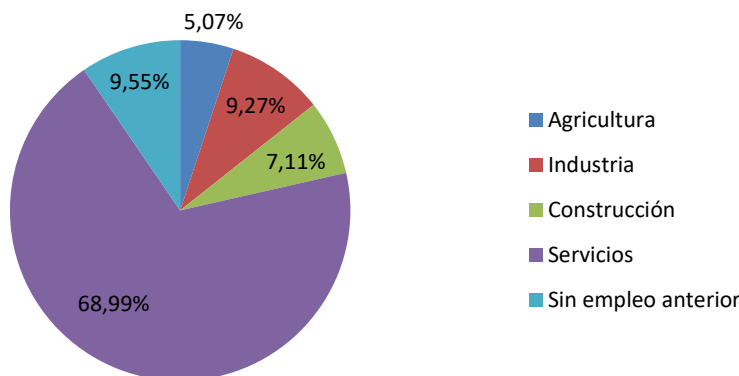

Porcentajes por sector del paro registrado en León. Marzo de 2022 - Fuente: SEPE - M<sup>e</sup> de Trabajo y Economía Social

El número de contratos que se han realizado en marzo de 2022 es de 9.502, con un ascenso interanual del 16,15% y del 14,84% respecto del mes anterior, producto del inicio de la vuelta a la actividad económica y mayoritariamente han sido temporales (65,20%) y en el sector servicios (78,38%). Conviene destacar que, si se habla en términos de incremento porcentual a lo largo de estos 12 meses, que asciende el número de contratos especialmente en los indefinidos que suben un 217,69% en los hombres y un 262,40% en las mujeres y por el contrario desciende en los temporales, con una bajada del 12,39% en los hombres y del 3,17% en las mujeres. Los contratos ascienden fuertemente en los servicios (28,17%) y bajan en la industria (12,60%), la construcción (4,96%) y especialmente en la agricultura (30,32%).

La afiliación a la Seguridad Social alcanza, en marzo las 160.447 personas, lo que representa una subida del 3,04% respecto de marzo de 2021 y del 0,30% respecto del mes anterior. El número de trabajadores autónomos, que en estos momentos son el 22,41% de los afiliados a la Seguridad Social en León ascienden a 35.953, dos puntos porcentuales más que el registrado en Castilla y León. El número de autónomos sube ligeramente respecto al año pasado, concretamente un 0,09% y un 0,06% respecto al mes de febrero.

IV. PROVINCIA DE LEÓN  
PRIMER TRIMESTRE 2022

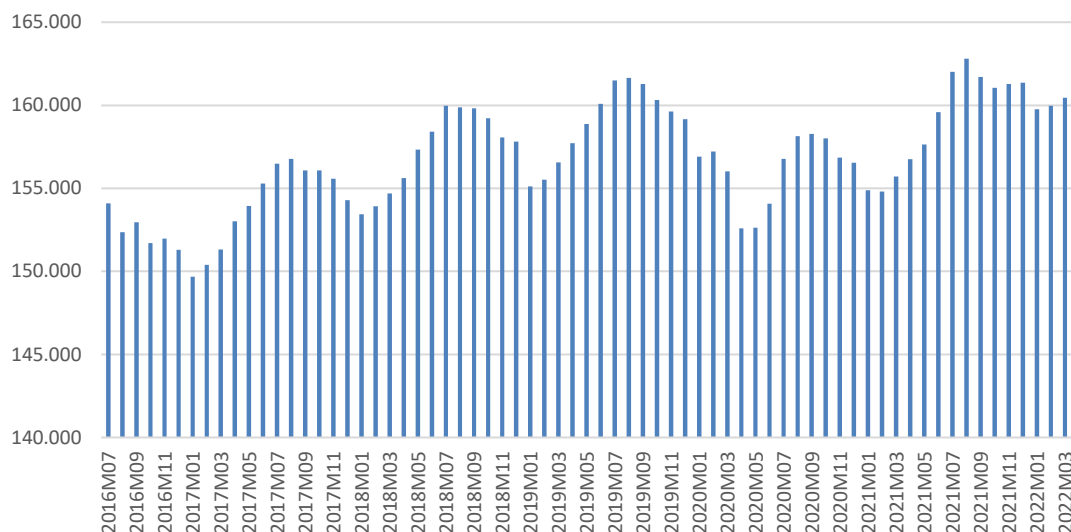

Evolución mensual del número de afiliados a la Seguridad Social - Fuente: M<sup>º</sup> de Trabajo y Economía Social

### IV.4 EMPRESAS

Entre 2017 y 2021 el saldo en el número de empresas ha disminuido en 1.149 en León, el 3,69% del total de 2017, con lo que su número a enero de 2021 es de 30.006. En este último año se mantiene la tendencia a la baja de años precedentes como podemos ver en el siguiente gráfico, con una bajada del 2,70% respecto al año anterior.

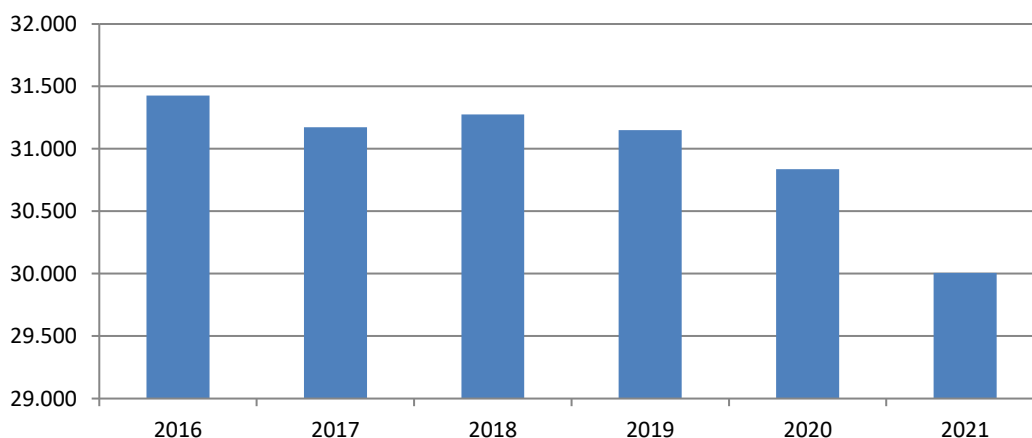

Evolución número de empresas. León, a 1 de enero de 2021- Fuente: DIRCE – INE

La microempresa, representa el 96,70% de las empresas leonesas, con 23 empresas de más de 250 trabajadores.

IV. PROVINCIA DE LEÓN  
PRIMER TRIMESTRE 2022

La distribución de las empresas según su condición jurídica podemos verla en siguiente gráfico, destacando las personas físicas con el 59,23% y las sociedades de responsabilidad limitada con el 30,58%.

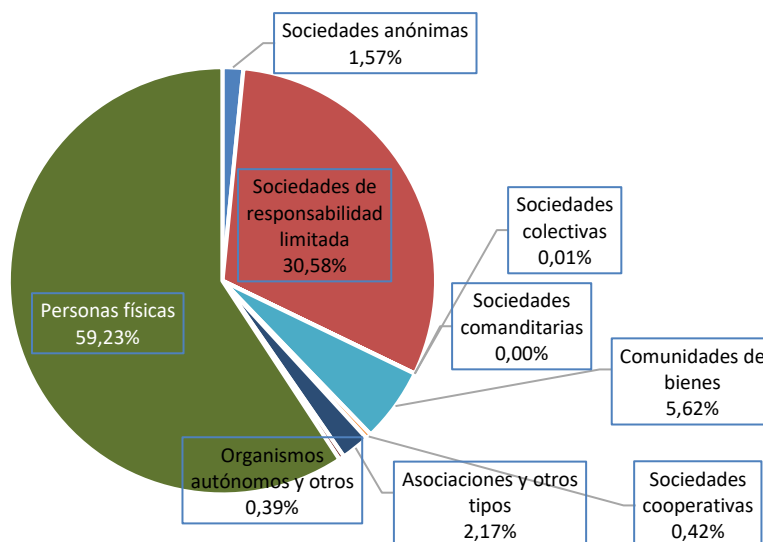

Porcentaje de empresas según condición jurídica, a 1 de enero de 2021 - Fuente: DIRCE – INE

En el mes de marzo se ha creado una Sociedad Anónima y 72 Sociedades Limitadas, lo que supone, en el último caso, un 4% menos respecto a las empresas creadas en marzo de 2021, con un capital desembolsado de 3,81 millones de euros en el total del trimestre. Además, señalamos en el conjunto del trimestre se han creado 153 empresas, frente a las 99 del trimestre anterior. Además, en marzo se han disuelto 17 sociedades mercantiles (61 en el total del trimestre), frente a las 15 empresas disueltas en marzo de 2021 o las 35 del cuarto trimestre de 2021.

## IV.5 MATRICULACIONES

El número total de matriculaciones en el primer trimestre de 2022, en León, ha sido de 1.756 vehículos, de los que 557 han sido matriculados en enero, 580 en febrero y 619 en el mes de marzo, de los cuales han sido turismos, 406, 393 y 415 respectivamente. Estos números indican en primer lugar la ralentización que se ha producido en los últimos meses debido en gran parte a la falta de componentes, por lo que en el conjunto del trimestre disminuyen las matriculaciones respecto del año pasado en un 11,71% en el número total de vehículos y del

IV. PROVINCIA DE LEÓN  
PRIMER TRIMESTRE 2022

11,64% en el caso de turismos, teniendo en cuenta que las comparaciones son ya con el periodo de principio de la salida de la crisis sanitaria.

En el gráfico se aprecia la bajada inicial, así como el repunte del mes de julio, fruto del reinicio de la actividad económica y la tendencia a la baja de los últimos meses.

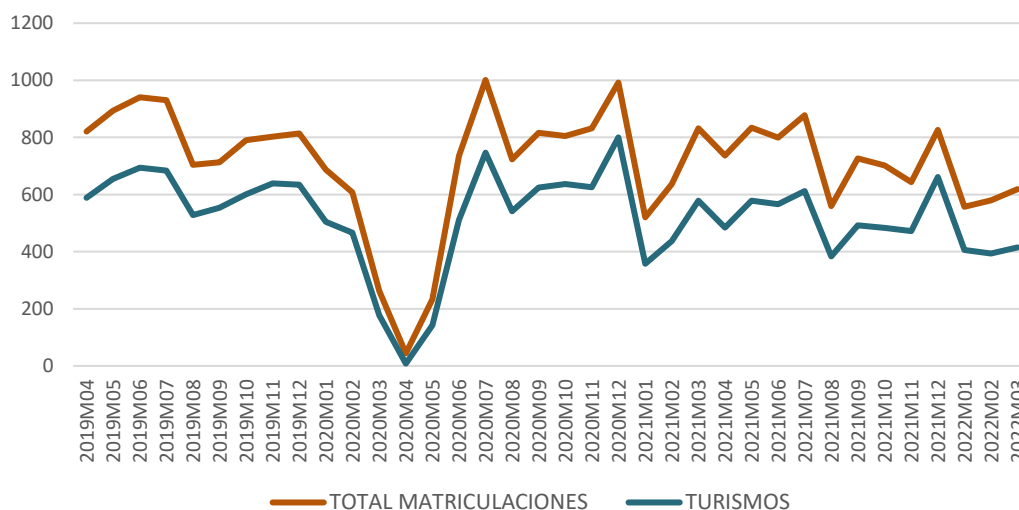

Evolución mensual del número de vehículos matriculados en León - Fuente: DGT. M<sup>3</sup> del Interior

Considerando el primer trimestre en su conjunto, destacamos los descensos en la mayoría de los grupos especialmente en tractores industriales y camiones ligeros y pesados (10,0%, 58,23% y 11,11%) y especialmente por su volumen en furgonetas (26,54%), así como el aumento en motocicletas en un porcentaje del 22,42%.

## IV.6 CONSTRUCCIÓN

Durante 2021 la licitación oficial en León experimenta una bajada moderada al registrarse 187,90 millones de euros, cifra que supone un descenso del 12,48% respecto a la licitación registrada en el año 2020.

En cuanto a su origen destaca el fuerte ascenso de la administración local (179,68%) que pasa de 31,0 a 86,70 millones de euros. La administración local representa el 46,14% del total, seguida por la administración regional y la central destacando que ambas caen, un 36,24% y un 52,38% respectivamente, con 54,20 y 47,0 millones de euros. Respecto de su destino es muy mayoritaria

IV. PROVINCIA DE LEÓN  
PRIMER TRIMESTRE 2022

la obra civil con 130,80 millones (69,61% del total), aunque disminuye un 30,94%, mientras que la edificación asciende un 125,69% hasta los 57,10 millones de euros.

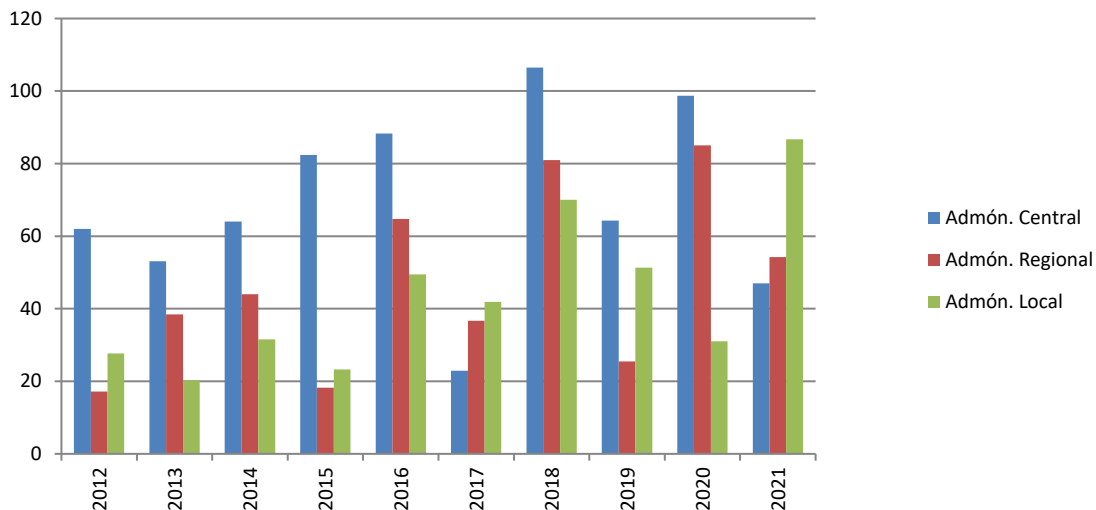

Evolución de la licitación oficial en León en función del origen - Fuente: Cámara de Contratistas de Castilla y León

Respecto al conjunto de la región, León ocupa la segunda posición en valores absolutos en cuanto a volumen total de licitación. En el anterior gráfico podemos apreciar la evolución de la licitación oficial en León con una tendencia ligeramente creciente en los últimos años y el relativo parón de 2020, probablemente debido a la crisis sanitaria.

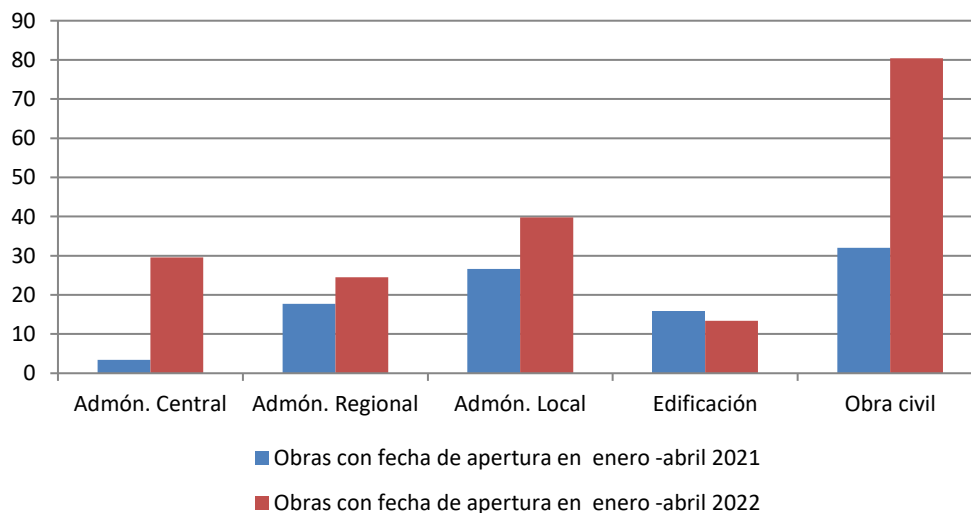

Comparación de la licitación oficial en León en función del origen y destino - Fuente: Cámara de Contratistas de Castilla y León

En cuanto al año 2022 tenemos datos correspondientes al periodo enero-abril. La licitación fue de 93,8 millones de euros, un 96,2% mayor que en el mismo periodo de 2021, destacando los

IV. PROVINCIA DE LEÓN  
PRIMER TRIMESTRE 2022

39,8 y 29,6 millones de las administraciones local y central, con variaciones anuales del +49,6% en el primer caso y una subida del 770,6% en el segundo, mientras que la regional sube hasta los 24,5 millones. El destino fue mayoritariamente obra civil, con 80,4 millones, el 85,7% del total.

Según los datos relativos al último censo de viviendas realizado en 2011, podemos ver que son propias el 80,06% y el 10,7% está en alquiler.

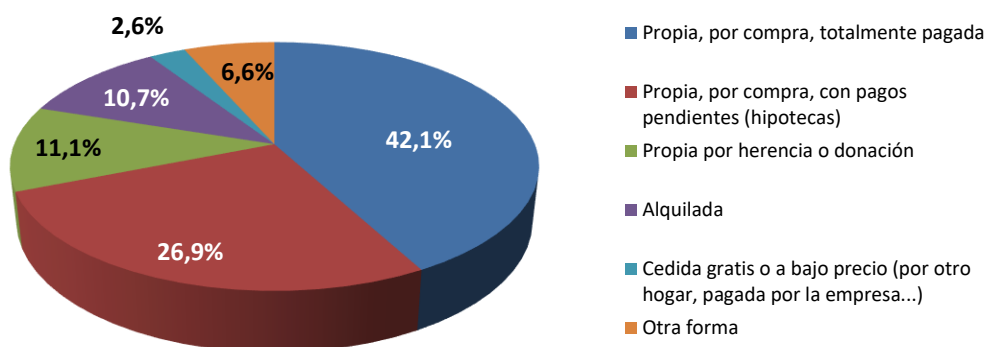

Porcentaje de viviendas principales según régimen de tenencia en León. Censo 2011 – Fuente: INE

Según los datos del antiguo Ministerio de Fomento (Transportes, Movilidad y Agenda Urbana) sobre el parque de viviendas se estima que, en 2020, el número de viviendas en León era de 330.443, un 0,16% más que el año anterior, porcentaje inferior al de Castilla y León, de las que el 63,22% tenía el carácter de vivienda principal frente al 60,01% del conjunto de la comunidad. Señalamos que León es la provincia que cuenta con un parque de viviendas más grande en la comunidad autónoma.

## IV.7 TURISMO

El número de establecimientos hoteleros abiertos, en marzo de 2022, aumenta un 34,55% respecto del mismo mes del año anterior, quedando situado en 222. Del mismo modo, el número de plazas de alojamiento que se sitúa en 8.844 sube el 42,37% interanual, aumentando, de forma más acentuada, el número del personal contratado donde el ascenso respecto del año pasado es del 74,47%, quedando fijado su número en 745 empleados.



IV. PROVINCIA DE LEÓN  
PRIMER TRIMESTRE 2022

En el mes de marzo, el número de viajeros sube un 177,73% y el de pernoctaciones de forma parecida asciende un 144,47% con respecto a marzo de 2021, alcanzándose los 44.840 viajeros y las 78.120 pernoctaciones. Este comportamiento al alza es más acentuado para los viajeros residentes en el extranjero que para los españoles, si bien su número absoluto es mucho menor. En el conjunto del primer trimestre el número de viajeros es de 112.906, un 236,68% mayor que en el mismo trimestre del pasado año y el de pernoctaciones 198.639 con una subida del 170,77%.

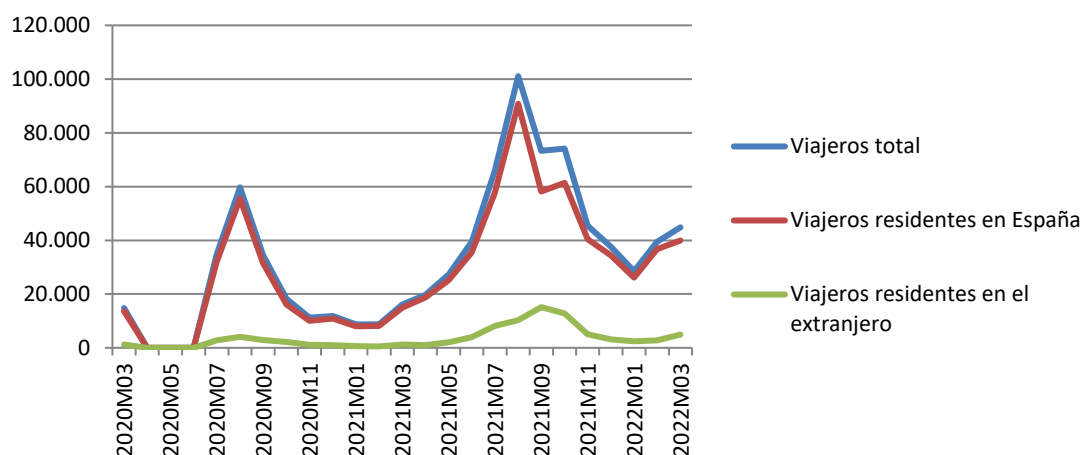

Evolución mensual del número de viajeros en León. De marzo a mayo 2020 sin datos.  
Fuente: Encuesta de ocupación en alojamientos turísticos. INE

La duración de la estancia media en el mes de marzo desciende respecto de 2021 un 12,12%, quedando en 1,74 días y siendo en los otros meses del trimestre de 1,80 días en enero y 1,75 en febrero.

En términos interanuales los niveles de ocupación de las plazas ofertadas en el mes de marzo aumentan significativamente respecto del pasado año tanto si medimos el grado de ocupación por plazas, con un ascenso del 71,50%, como si la medida es por habitaciones (50,62%), mientras que, si hablamos de fines de semana se produce una subida del 165,77%, quedando fijado en este caso el grado de ocupación en el 39,44% de las plazas.

Por lo que respecta a los alojamientos de turismo rural, el número de establecimientos abiertos, en marzo de 2022, sube significativamente respecto a marzo del año pasado (29,47%), quedando situado en 413. Del mismo modo, el número de plazas de alojamiento se sitúa en

IV. PROVINCIA DE LEÓN  
PRIMER TRIMESTRE 2022

3.205 subiendo el 20,22%, mientras que el número de personal contratado también aumenta un 33,25%, quedando fijado su número en 565 empleados.

El número de viajeros sube un 26,34% y el de pernoctaciones se comporta de forma similar (14,44%) en marzo con respecto al mismo periodo del año anterior, alcanzándose los 4.044 viajeros y las 8.403 pernoctaciones. Este comportamiento es menos acentuado para los viajeros residentes en España que para los procedentes del extranjero, siendo en este último caso los valores absolutos todavía muy bajos.

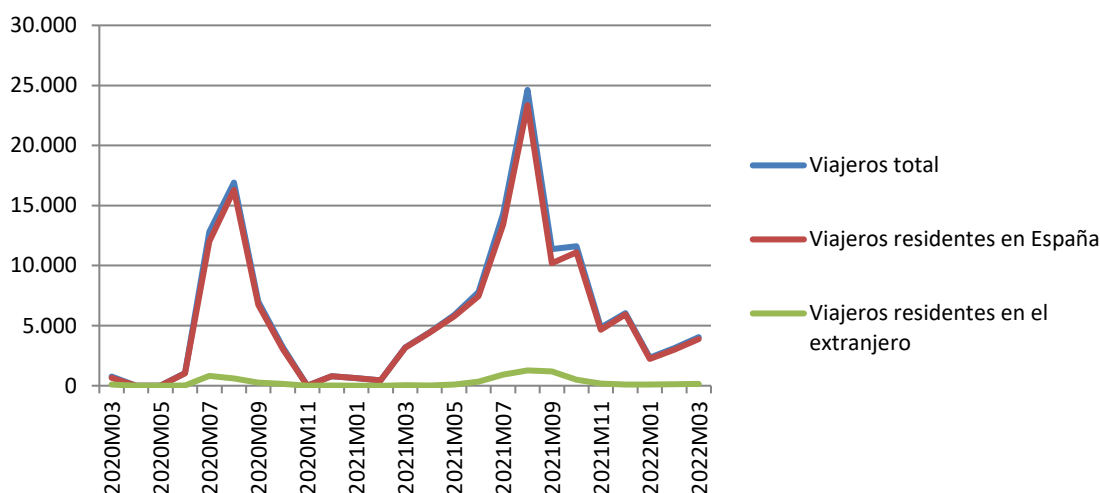

Evolución mensual del número de viajeros en León. Marzo, abril, mayo y noviembre de 2020 sin datos.  
Fuente: Encuesta de ocupación en alojamientos turísticos. INE

Si consideramos el conjunto del trimestre, el número de viajeros se eleva a 9.499 y el de pernoctaciones a 23.649, con porcentajes de subida del 121,37% y 118,06% respectivamente.

La duración de la estancia media en el mes de marzo, disminuye un 9,17% respecto al pasado año, quedando en 2,08 días y siendo en los otros dos meses de 2,90 días en enero y 2,71 en febrero.

En términos interanuales los niveles de ocupación de las plazas ofertadas en el mes de marzo, bajan moderadamente, tanto si medimos el grado de ocupación por plazas, con un descenso del 4,74% como si lo medimos por habitaciones con el 13,40%, mientras que, si hablamos de fines de semana se produce una subida del 37,88%, quedando fijado en este caso el grado de ocupación en el 21,84% de las plazas.

## IV.8 TRANSPORTE

El transporte aéreo en el aeropuerto de León experimenta un fuerte ascenso en los tres meses del primer trimestre de 2022 respecto a los de hace un año, pasando de 2.969 pasajeros en el mismo periodo de 2021 a 5.412 lo que supone una subida del 82,28% y da fe del impacto de la crisis sanitaria en el transporte aéreo y de la lenta recuperación que estamos viviendo. El número de operaciones también aumenta, aunque de forma mucho más moderada (1,55%) y no se registra tráfico de mercancías por vía aérea.

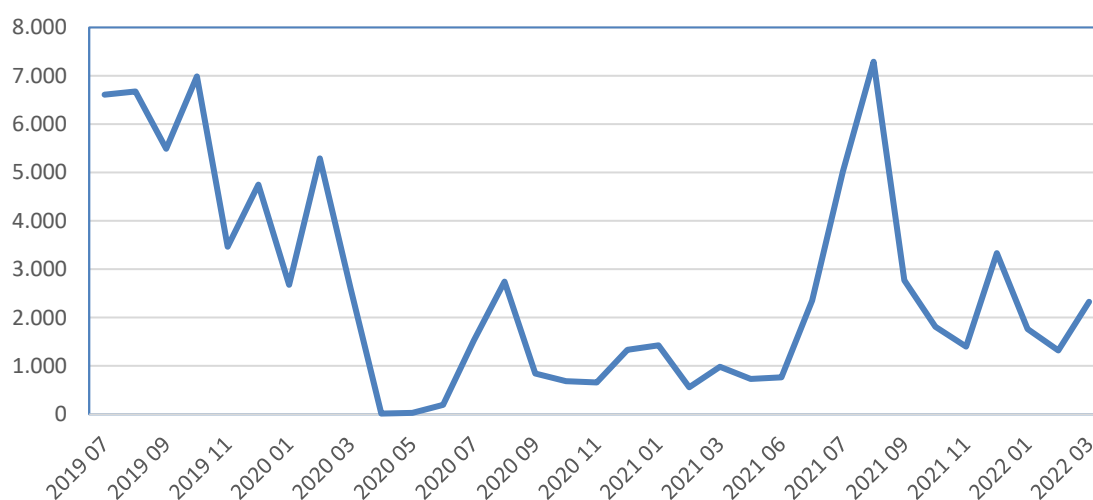

Evolución mensual de pasajeros en el aeropuerto de León - Fuente: AENA

## IV.9 COMERCIO EXTERIOR

Las exportaciones han experimentado un ligero ascenso del 0,71% en el primer trimestre de 2022 respecto al mismo periodo del año anterior, para alcanzar los 340,25 millones de euros en el total del trimestre. Conviene señalar que el efecto de la crisis sanitaria se va debilitando en el conjunto del trimestre por el efecto de la recuperación económica.

En el gráfico podemos apreciar la evolución mensual de los diferentes sectores. Los principales sectores exportadores en este trimestre son, los alimentos que representan el 31,48% del valor de las exportaciones totales, las semimanufacturas con un peso del 29,20% y el sector de los bienes de equipo que representa el 21,94%. Los tres sectores citados, los alimentos, las

IV. PROVINCIA DE LEÓN  
PRIMER TRIMESTRE 2022

semimanufacturas y los bienes de equipo registran variaciones del +11,47%, +1,29% y -5,11% respectivamente.

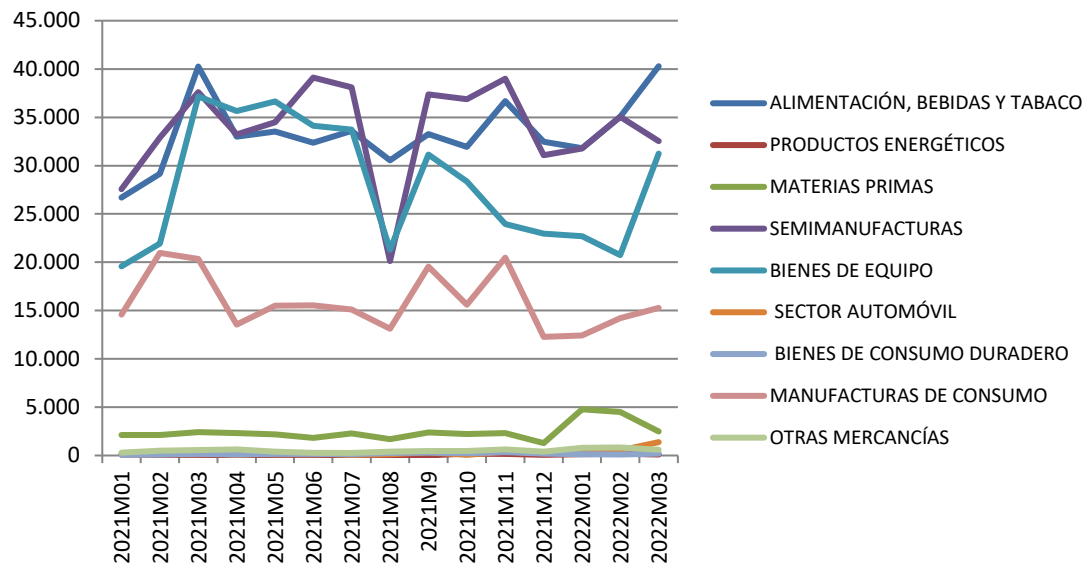

Evolución mensual de las exportaciones por sectores de León - Fuente: DATACOMEX

Las importaciones aumentan significativamente en el primer trimestre respecto al año anterior (16,20%) con una cifra de 229,45 millones de euros, y del mismo modo, ascienden respecto al trimestre anterior un 6,75%.

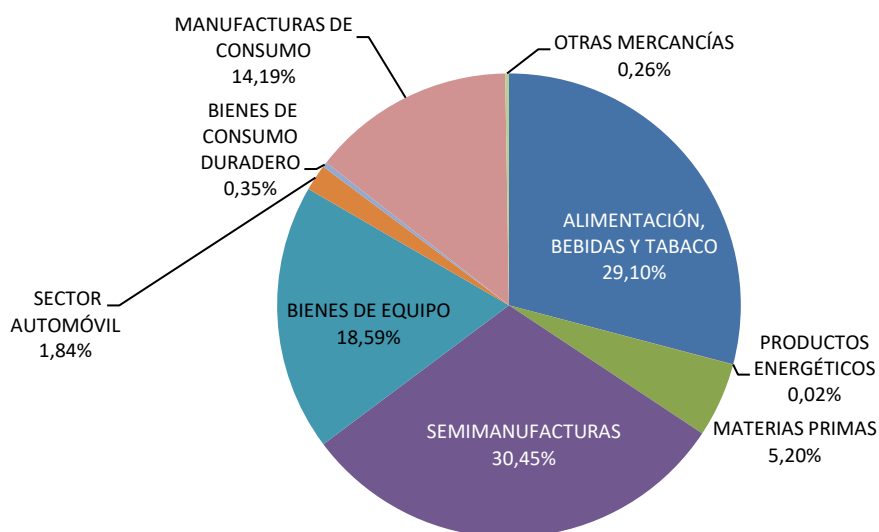

Porcentaje de importaciones por sectores de León 1º trimestre de 2022- Fuente: DATACOMEX

Los sectores más importadores son en primer lugar las semimanufacturas que suben un 20,08%, a continuación, los alimentos y bebidas que aumentan el 19,28% y los bienes de equipo que reflejan un aumento del 6,69%

### IV.10 SECTOR FINANCIERO

Los depósitos registrados en León alcanzan los 14.054 millones de euros en el cuarto trimestre de 2021, lo que supone un ascenso del 5,39% con respecto al tercer trimestre de 2021 y una subida del 3,91% respecto al cuarto trimestre de 2020. Un dato a destacar es que los depósitos a plazo caen respecto del trimestre anterior en más de 103 millones de euros, siendo la caída interanual del 30,89%.

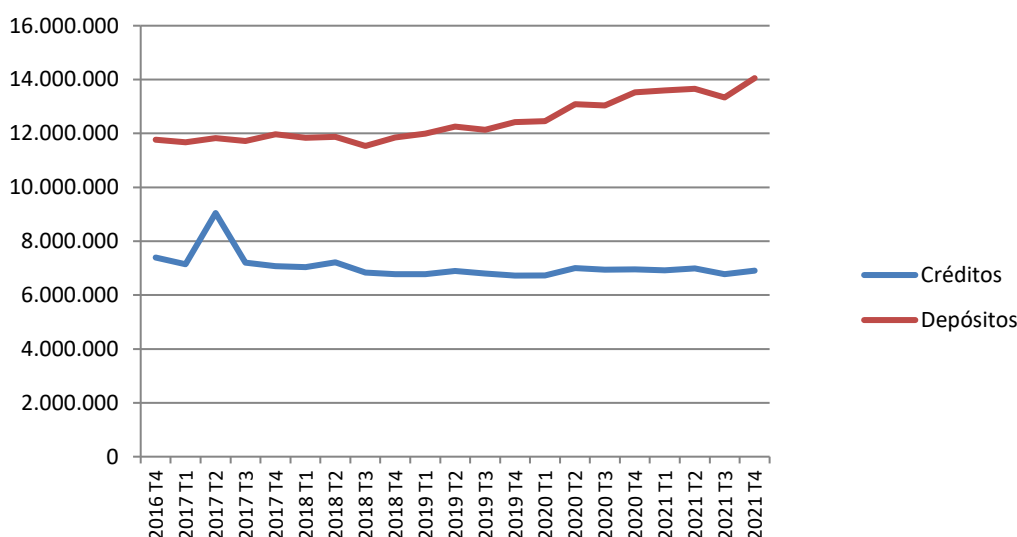

Evolución trimestral de los créditos y depósitos en León Miles de euros. Fuente: Boletín Estadístico del Banco de España

Por su parte, el crédito sube un 1,89% respecto al trimestre anterior y, por el contrario, disminuye un 0,83% interanual, alcanzando los 6.900 millones de euros. En el caso de Administraciones Públicas el comportamiento es muy diferente, con una subida del 179,16% en el caso interanual y del 191,21% respecto al trimestre anterior, si bien su volumen es pequeño, 110 millones de euros. En el gráfico anterior podemos apreciar la evolución de créditos y depósitos en los últimos cinco años.

IV. PROVINCIA DE LEÓN  
PRIMER TRIMESTRE 2022

En cuanto a las hipotecas constituidas en León en el mes de marzo, su número es de tan 3 y 23 en el total del trimestre, en el caso de hipotecas sobre fincas rústicas, disminuyendo un 70,0% respecto al pasado año, mientras que crece el de las urbanas de forma mucho más moderada (10,82%), con un gran predominio de las hipotecas de viviendas. Éstas últimas, alcanzan el número de 223 en el mes de marzo (181 en enero y 247 en febrero), con una subida del 13,78% respecto a marzo de 2021 y un ascenso del 14,61% si consideramos el conjunto del primer trimestre respecto a 2021.

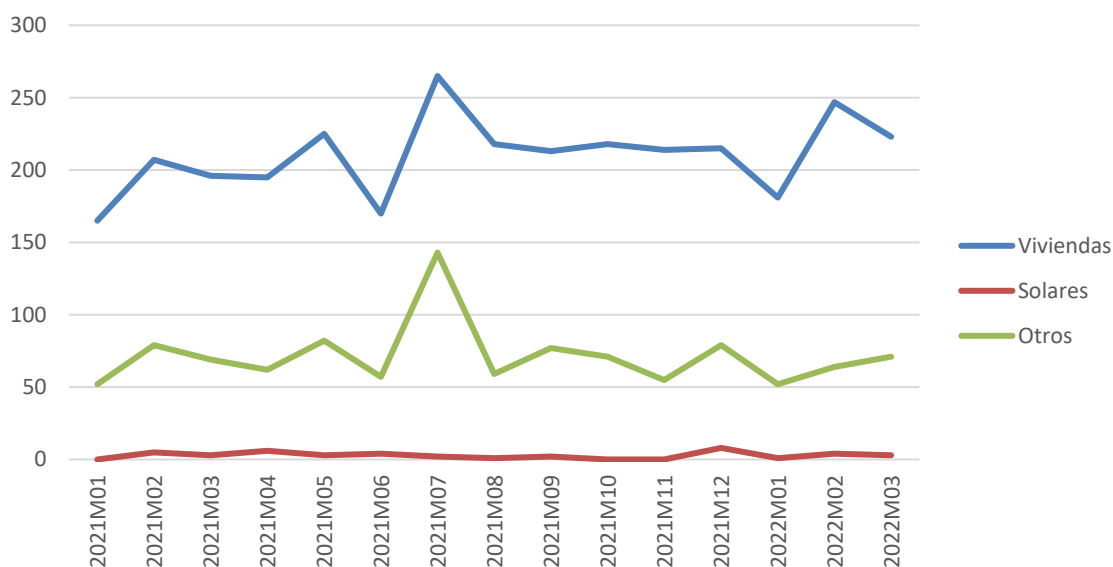

Evolución del número hipotecas constituidas sobre fincas urbanas en León - Fuente: INE

El importe correspondiente a estas hipotecas ascendió a 21,48 millones de euros, en el mes de marzo, lo que supone una media de 96.330 euros por vivienda, un 12,05% más que en marzo de 2021.

## V. PROVINCIA DE PALENCIA

### V.1 INFLACIÓN

En Palencia, el comportamiento de la inflación es similar al que se ha producido en la Comunidad, pero más suave, con un diferencial entre dos y nueve décimas, con subidas del 6,5% en enero, del 7,9% en febrero y del 10,1% en el mes de marzo, todas ellas en variación interanual. Este comportamiento es también muy similar del que sucede a nivel nacional y suponen una consolidación de la tendencia de los últimos meses, como podemos apreciar en el siguiente gráfico:

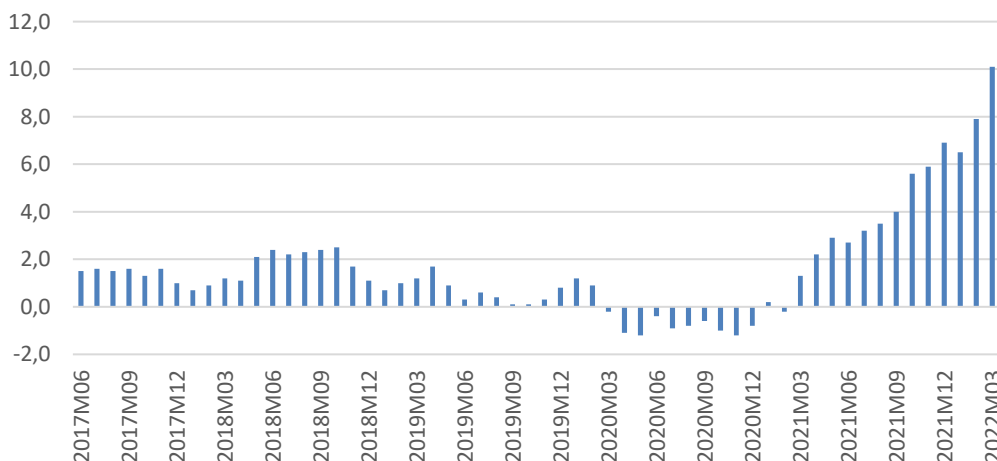

Evolución mensual del IPC General en variación interanual en Palencia - Fuente: INE

El índice general en el mes de marzo se situó en Palencia en 107,72 (base 100 en 2021), un valor significativamente más alto que el de finales del trimestre anterior (104,21) y claramente superior al de marzo de 2021 (97,81), con descensos, muy moderados con respecto al mismo periodo del año anterior en comunicaciones, sanidad y vestido y calzado y altas subidas de cerca de treinta y siete puntos en vivienda, luz y gas, de más de diecinueve en transporte y de cerca de siete en alimentación y bebidas no alcohólicas.

## V.2 POBLACIÓN

Con datos referidos a 1 de julio de 2021, Palencia perdió un 0,82% de su población hasta situarse en los 158.594 habitantes. Del total de la población, el 25,99% tenía más de 65 años lo que supone un alto nivel de envejecimiento, ligeramente más alto del nivel registrado por nuestra Comunidad.

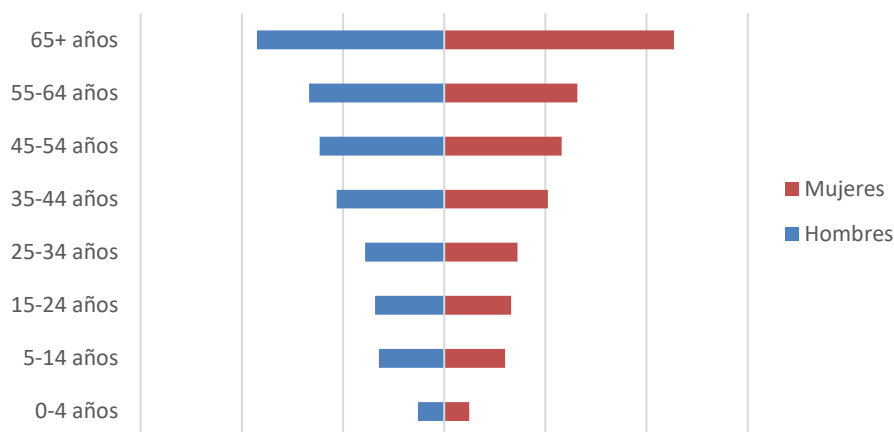

Pirámide de población. Julio 2021 - Fuente: Cifras de Población INE

El número de extranjeros en Palencia es de 7.764 y representan tan sólo el 4,90% de la población, más de un punto y medio por debajo del porcentaje de extranjeros en Castilla y León. Destacamos que el número de extranjeros ha aumentado a lo largo del último año, un 3,38%, lo que supone un comportamiento similar respecto del conjunto de la Comunidad, donde el aumento fue del 3,33%.

## V.3 MERCADO LABORAL

La tasa de actividad de la población en Palencia se situó en el 53,51% en el primer trimestre de 2022, subiendo ligeramente respecto del mismo trimestre de 2021 (1,50%) y disminuyendo un 0,93% respecto al trimestre anterior. En valores absolutos asciende, de forma similar, el número de personas activas respecto al año pasado (0,99%), bajando respecto del trimestre anterior un 0,70%. En términos interanuales suben los grupos de edad más jóvenes, el 700% y el de



V. PROVINCIA DE PALENCIA  
PRIMER TRIMESTRE 2022

mayores de 55 años (12,79%), descendiendo los entre 20 y 24 años un 3,33% y el más numerosos, entre 25 y 54 años, un 4,56%.

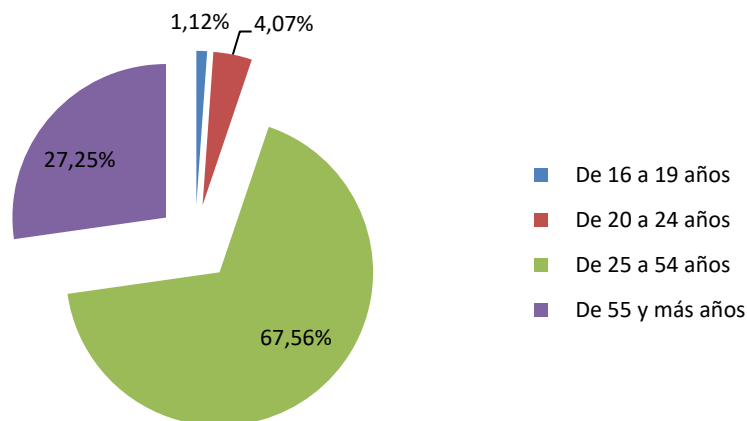

Activos por edades en porcentaje 1<sup>er</sup> trimestre de 2022 - Fuente: EPA – INE

Por sectores, la población activa disminuye en términos interanuales, en todos los sectores salvo los servicios (6,61%) y en la agricultura (6,25%), descendiendo un 16,67% en la construcción y un 10,07% en la industria, con lo que el número total de activos en Palencia en el primer trimestre es de 71.300 personas.

El número de personas que buscan el primer empleo o llevan parados más de un año se situó en el primer trimestre de 2022 en 3.000, descendiendo significativamente tanto en términos interanuales (9,09%) como respecto al trimestre anterior (18,92%). Este colectivo supone el 4,21% del total de activos en Palencia, porcentaje inferior en un punto al del conjunto de la Comunidad.

El número de inactivos ha disminuido respecto del primer trimestre de 2021 un 2,37%. Se observa que el grupo principal, los jubilados, con un peso cercano al 53,69% desciende un 4,62%, produciéndose con respecto al pasado año una bajada del 42,86% en el colectivo de incapacitados permanentes, con subidas en el sector de labores del hogar (2,08%) y en el número de estudiantes, 9.900, un 17,78% mayor que el año pasado en el mismo periodo.

La tasa de empleo en Palencia, en el primer trimestre de 2022, era del 48,07%, ligeramente inferior a la de Castilla y León, y sube un 2,45% durante el último año, descendiendo un 1,70% respecto del trimestre anterior.

V. PROVINCIA DE PALENCIA  
PRIMER TRIMESTRE 2022

La mayor parte de las personas ocupadas en Palencia lo hacen en el sector servicios, el 69,11%. Con respecto a la Comunidad, el peso de las personas ocupadas en el sector servicios es de cerca de dos puntos más pequeño, mientras que es superior en más de tres en el sector industrial. El número de ocupados baja ligeramente respecto al trimestre anterior (1,38%) pero sube respecto al número de hace un año (1,91%), con subidas en el sector servicios (6,75%) y la agricultura (4,55%) y descensos en el sector de la construcción que disminuye un 22,86% y la industria (7,41%).

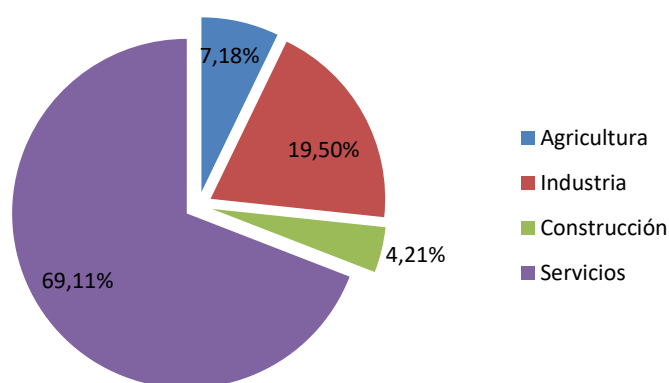

Porcentaje de ocupados por sector económico en Palencia 1<sup>er</sup> trimestre de 2022- Fuente: EPA – INE

La tasa de paro, medida mediante la EPA, en Palencia en el primer trimestre de 2022 era del 10,17%, inferior en cerca de un punto a la de Castilla y León, descendiendo un 7,55% durante el último año y subiendo un 7,39% respecto del trimestre anterior.

El número de parados registrados en marzo baja un 1,60% respecto al mes anterior y como en el resto de provincias de Castilla y León disminuye de forma muy acentuada entre marzo del 2021 y marzo del 2022, un 23,18%, bajada similar a la registrada por el conjunto de la comunidad. Con esta situación, todavía hay 8.279 parados registrados (7.200 según la EPA a finales del primer trimestre) de los que 3.464 son hombres y 4.815 mujeres. Este descenso del desempleo se produce en todos los colectivos de hombres y mujeres, destacando entre las edades más jóvenes, con bajadas, para los menores de 25 años, del 41,54% entre los hombres y del 35,77% entre las mujeres y para entre 25 y 45 años con descensos del 29,49% y 26,07% respectivamente.

El desempleo decrece en todos los sectores, especialmente en la industria (41,30%), mientras que, en la agricultura, la construcción y los servicios los porcentajes de bajada son muy similares,

V. PROVINCIA DE PALENCIA  
PRIMER TRIMESTRE 2022

entre el 17,79% y el 21,08%. El colectivo sin empleo anterior baja un 26,77% interanual y queda fijado en 777 parados.

El número de contratos que se han realizado en marzo de 2022 asciende a 4.584, con una bajada del 29,70% interanual y de un 2,34% respecto del mes anterior y mayoritariamente han sido temporales (80,09%) y repartidos entre el sector servicios (53,58%) y la industria (40,79%). Las variaciones interanuales, en el colectivo numéricamente más importante, los contratos temporales, han sido claramente negativas, tanto entre los hombres (37,15%) como entre las mujeres con un descenso del 40,81%. Destacamos especialmente que sube el número de contratos indefinidos, un 240,91% entre los hombres y de forma más acentuada en las mujeres (311,48%). En cuanto a los diferentes sectores, bajan fuertemente los contratos en tasa interanual en la industria (40,58%) y en la agricultura (38,82%) y de forma más moderada en la construcción (5,71%) y en los servicios (19,40%).

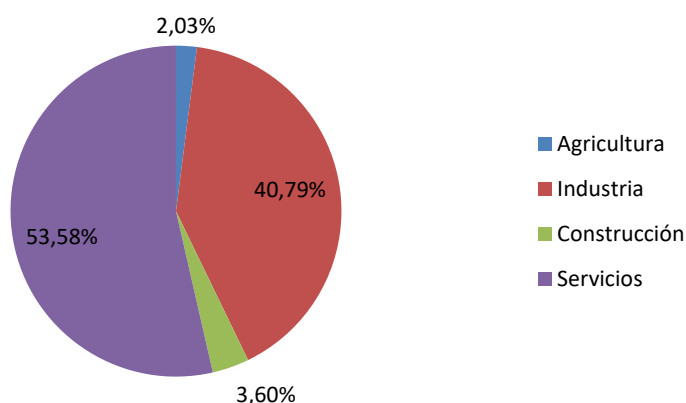

Porcentaje de contratos registrados por sector. Marzo de 2022 - Fuente: SEPE - M<sup>o</sup> Trabajo y Economía Social

En cuanto a la afiliación a la Seguridad Social en marzo, asciende anualmente el total de afiliados (+1,21%) y respecto del mes anterior un 0,14%, alcanzando la cifra de 62.734 afiliados de los que 12.832 son autónomos.

Un aspecto importante es que el número de trabajadores autónomos, que estos momentos representan el 20,45% de los afiliados a la Seguridad Social en Palencia, un porcentaje similar al dato de la Comunidad en su conjunto, continúa descendiendo, en concreto un 0,68% respecto al año pasado, si bien aumenta un 0,05% respecto al mes de febrero.

V. PROVINCIA DE PALENCIA  
PRIMER TRIMESTRE 2022

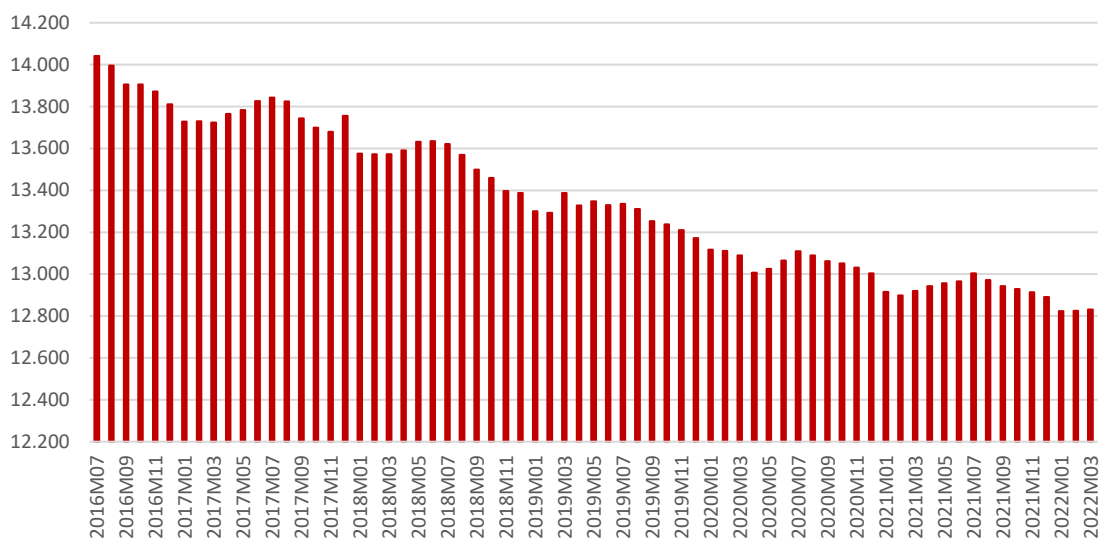

Evolución mensual del número de afiliados al Régimen Especial de Trabajadores Autónomos.  
Fuente: M<sup>e</sup> Trabajo y Economía Social

### V.4 EMPRESAS

Entre 2017 y 2021 el saldo en el número de empresas ha disminuido en 368 en Palencia, con una tendencia descendente, que se confirma este año puesto que el número de empresas baja, respecto del año anterior, el 1,77%, quedando fijado su número en 9.639 empresas.

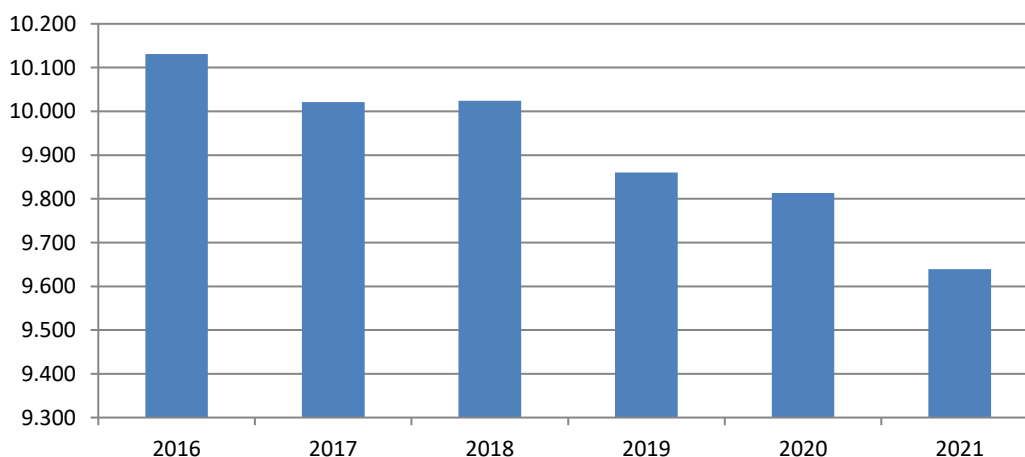

Evolución anual del número de empresas, a 1 de enero de 2021- Fuente: DIRCE – INE

La microempresa, representa el 96,71% de las empresas palentinas, con sólo siete empresas de más de 250 trabajadores y dos de más de 1000. La forma jurídica más habitual es la de las

personas físicas con el 60,59% del total seguida por la de sociedades de responsabilidad limitada con el 29,28%.

En el mes de marzo no se ha creado ninguna Sociedad Anónima y 10 Sociedades Limitadas, lo que supone un descenso del 41,18% respecto a las empresas creadas en marzo de 2021, con un capital desembolsado de 1,64 millones de euros en el total del trimestre. Además, señalamos en el conjunto del trimestre se han creado 30 empresas, frente a las 28 del trimestre anterior. Además, en marzo se han disuelto 4 sociedades mercantiles (18 en el total del trimestre), frente a las 2 empresas de marzo de 2021 o las 35 del cuarto trimestre de 2021.

La evolución del número de sociedades disueltas podemos verla en el siguiente gráfico:

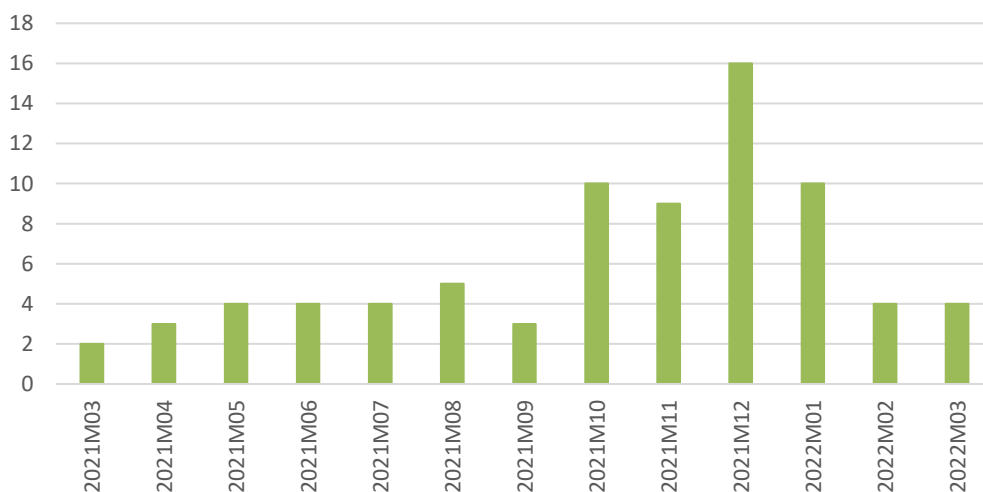

Evolución mensual del número de empresas disueltas en Palencia - Fuente INE

## V.5 MATRICULACIONES

En Palencia se produjeron 115 matriculaciones de vehículos de turismo e industriales en el mes de marzo, un 47,96% menos que en marzo de 2021. La cifra total en el conjunto del primer trimestre de 2022 es de 331, de los que 189 son turismos, con variaciones respecto al primer trimestre de 2021, concretamente del -31,89% y del -39,23% respectivamente, teniendo en cuenta que, aunque estamos comparando con los meses del inicio de la crisis sanitaria, se ha producido una fuerte ralentización debido fundamentalmente a la falta de componentes.

V. PROVINCIA DE PALENCIA  
PRIMER TRIMESTRE 2022

Considerando el conjunto del trimestre, las matriculaciones sólo aumentan para remolques (de 11 a 27) y otros vehículos (de 24 a 30), destacando por su volumen las bajadas interanuales del número de camiones ligeros, furgonetas y tractores industriales del 50,0%, 39,13% y 42,11%. En el gráfico se aprecia la caída del mes de abril y el repunte del mes de julio y marzo, fruto del reinicio de la actividad económica y la tendencia a la baja en este último trimestre.

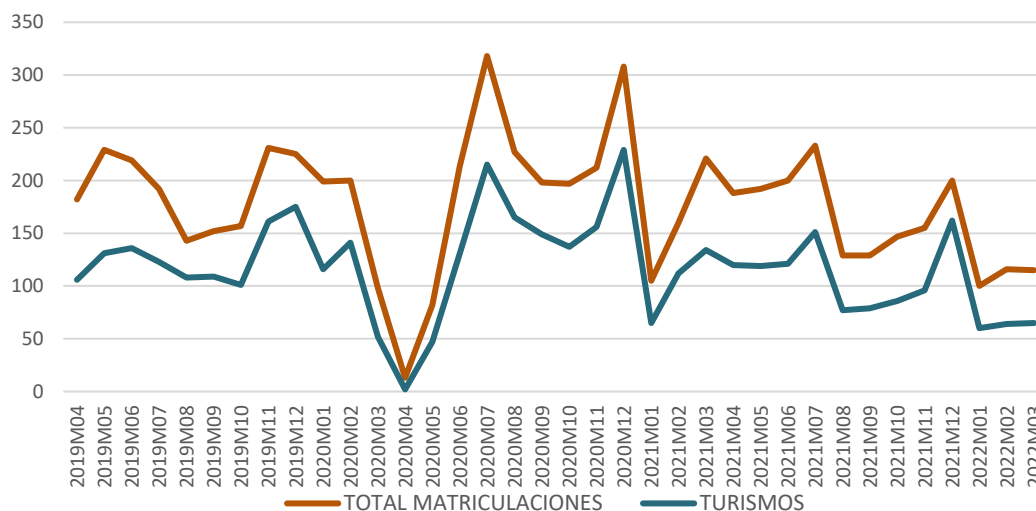

Evolución mensual del número de vehículos matriculados en Palencia- Fuente: DGT. M<sup>3</sup> del Interior

## V.6 CONSTRUCCIÓN

Durante 2021 la licitación oficial en Palencia experimenta una fuerte subida al registrarse 274,90 millones de euros, cifra que supone un ascenso del 267,51% respecto a la licitación registrada en el año 2020.

En cuanto a su origen destaca el enorme ascenso de la administración central (1357,53%) que pasa de 14,6 a 212,8 millones de euros. La administración central representa el 77,41% del total, seguida por las administraciones regional y local con porcentajes similares, destacando que la primera baja un 7,26% y la segunda sube un 28,57%. Respecto de su destino es muy mayoritaria la obra civil con 247,7 millones (90,10% del total), que aumenta un 302,76%, mientras que la edificación asciende un 104,51% hasta los 27,2 millones de euros.

V. PROVINCIA DE PALENCIA  
PRIMER TRIMESTRE 2022

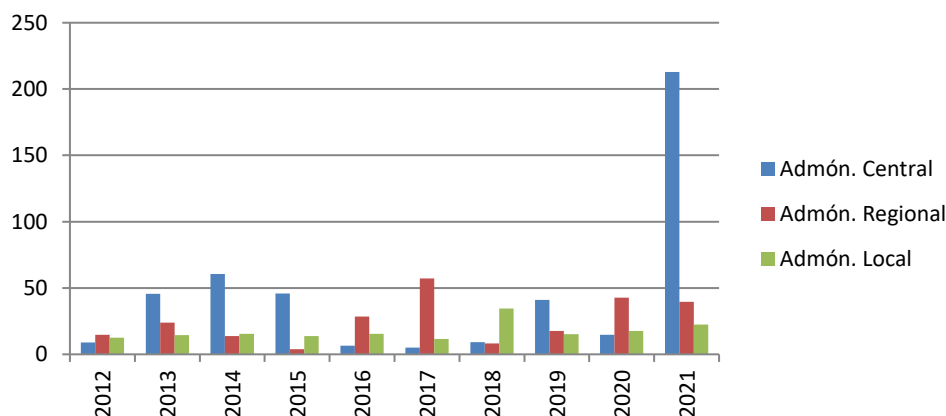

Evolución de la licitación oficial en Palencia en función del origen - Fuente: Cámara de Contratistas de Castilla y León

Respecto al conjunto de la región, Palencia ocupa la primera posición, en valores absolutos, en cuanto a volumen total de licitación. En el anterior gráfico podemos apreciar la evolución de la licitación oficial en Palencia sin una tendencia clara en los últimos años y la fuerte subida de 2021.

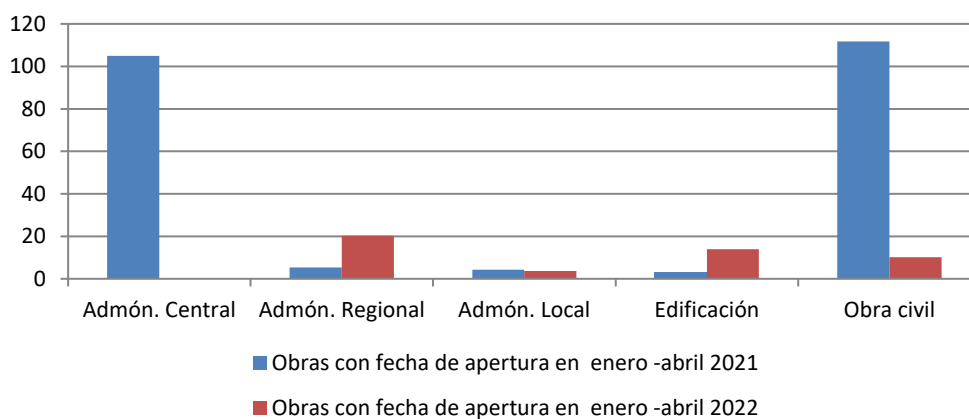

Comparación de la licitación oficial en Palencia en función del origen y destino - Fuente: Cámara de Contratistas de Castilla y León

En cuanto al año 2022 tenemos datos correspondientes al periodo enero-abril. La licitación fue de 24,1 millones de euros, un 79,0% menor que en el mismo periodo de 2021, destacando los 20,2 y 3,7 millones de las administraciones regional y local, con variaciones anuales del +274,1% en el primer caso y una bajada del 14,0% en el segundo, mientras que la central baja hasta los 0,1 millones. El destino fue mayoritariamente edificación, con 13,9 millones, el 57,68% del total. Según los datos del antiguo Ministerio de Fomento (Transportes, Movilidad y Agenda Urbana) sobre el parque de viviendas se estima que, en 2020, el número de viviendas en Palencia era de

114.673, un 0,17% más que el año anterior frente al 0,19% de Castilla y León, de las que el 61,07% tenía el carácter de vivienda principal frente al 60,01% del conjunto de la comunidad.

## V.7 TURISMO

El número de establecimientos hoteleros abiertos, en marzo de 2022, aumenta un 21,28% respecto del mismo mes del año anterior, quedando situado en 57. Del mismo modo, el número de plazas de alojamiento que se sitúa en 2.115 sube el 23,04% interanual, aumentando, de forma similar, el número de personal contratado donde el ascenso respecto del año pasado es del 18,87%, quedando fijado su número en 189 empleados.

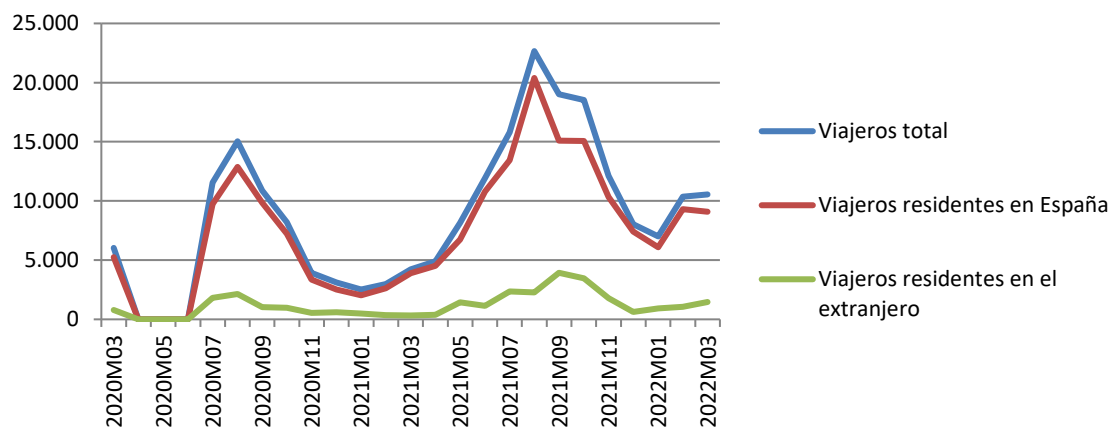

Evolución mensual del número de viajeros en Palencia. De marzo a mayo 2020 sin datos.  
Fuente: Encuesta de ocupación en alojamientos turísticos. INE

En el mes de marzo, el número de viajeros sube un 150,13% y el de pernoctaciones de forma parecida asciende un 135,82% con respecto a marzo de 2021, alcanzándose los 10.558 viajeros y las 21.490 pernoctaciones. Este comportamiento al alza es mayor para los viajeros residentes en el extranjero que para los españoles, siendo su número absoluto claramente menor. En el conjunto del primer trimestre el número de viajeros es de 27.935, un 187,07% mayor que en el mismo trimestre del pasado año y el de pernoctaciones 55.043 con una subida del 156,59%.

La duración de la estancia media en el mes de marzo desciende respecto de 2021 un 5,56%, quedando en 2,04 días y siendo en los otros meses del trimestre de 1,93 días en enero y 1,93 en febrero.



V. PROVINCIA DE PALENCIA  
PRIMER TRIMESTRE 2022

En términos interanuales los niveles de ocupación de las plazas ofertadas en el mes de marzo aumentan significativamente respecto del pasado año tanto si medimos el grado de ocupación por plazas, con un ascenso del 90,96%, como si la medida es por habitaciones (70,03%), mientras que, si hablamos de fines de semana se produce una subida del 151,80%, quedando fijado en este caso el grado de ocupación en el 35,05% de las plazas.

Por lo que respecta a los alojamientos de turismo rural, el número de establecimientos abiertos, en marzo de 2022, sube ligeramente respecto a marzo del año pasado (1,60%), quedando situado en 190. Por el contrario, el número de plazas de alojamiento se sitúa en 1.659 aumentando el 9,58%, mientras que el número de personal contratado también asciende un 18,67%, quedando fijado su número en 267 empleados.

El número de viajeros sube un 165,80% mientras que el de pernoctaciones se comporta de forma similar con un ascenso del 115,36% en marzo con respecto al mismo periodo del año anterior, alcanzándose los 1.741 viajeros y las 4.079 pernoctaciones. Este comportamiento es diferente para los viajeros residentes en España y en el extranjero que aumentan de forma más acentuada, si bien su número muy pequeño.

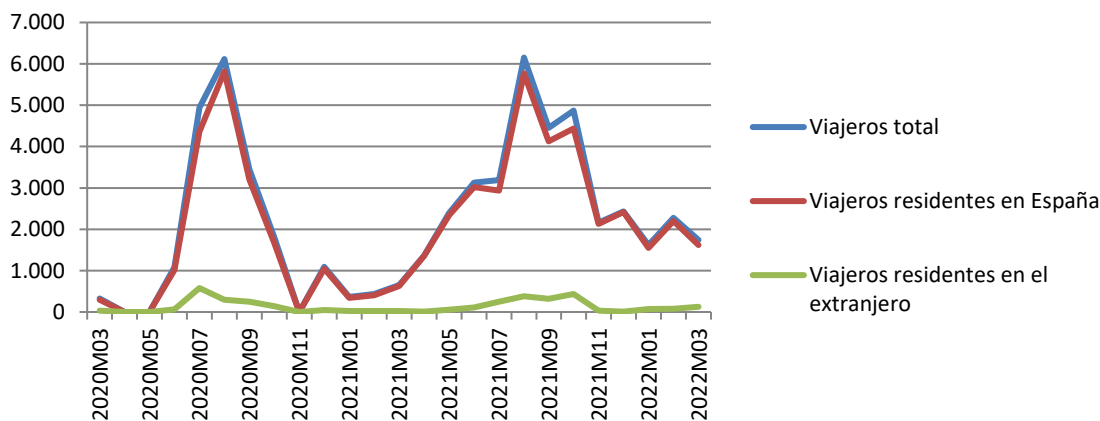

Evolución mensual del número de viajeros en Palencia. Marzo, abril, mayo y noviembre de 2020 sin datos.  
Fuente: Encuesta de ocupación en alojamientos turísticos. INE

Si consideramos el conjunto del trimestre, el número de viajeros se eleva a 5.637 y el de pernoctaciones a 12.510, con porcentajes de subida del 287,42% y 167,54% respectivamente.

La duración de la estancia media en el mes de marzo, desciende un 19,03% respecto al pasado año, quedando en 2,34 días y siendo en los otros dos meses de 2,04 días en enero y 2,25 en febrero.

En términos interanuales los niveles de ocupación de las plazas ofertadas en el mes de marzo, suben fuertemente, tanto si medimos el grado de ocupación por plazas, con un ascenso del 96,77% como si lo medimos por habitaciones con el 121,0%, mientras que, si hablamos de fines de semana se produce una subida del 173,65%, quedando fijado en este caso el grado de ocupación en el 22,22% de las plazas.

## V.8 COMERCIO EXTERIOR

En el ámbito del comercio exterior, en Palencia, se ha producido un fuerte ascenso de las exportaciones en el primer trimestre al situarse en los 355,52 millones de euros, lo que supone una subida del 93,01% interanual, si bien descienden un 18,14% respecto al cuarto trimestre de 2021, aunque hay que tener en cuenta la estacionalidad de exportaciones e importaciones y especialmente la crisis sanitaria.

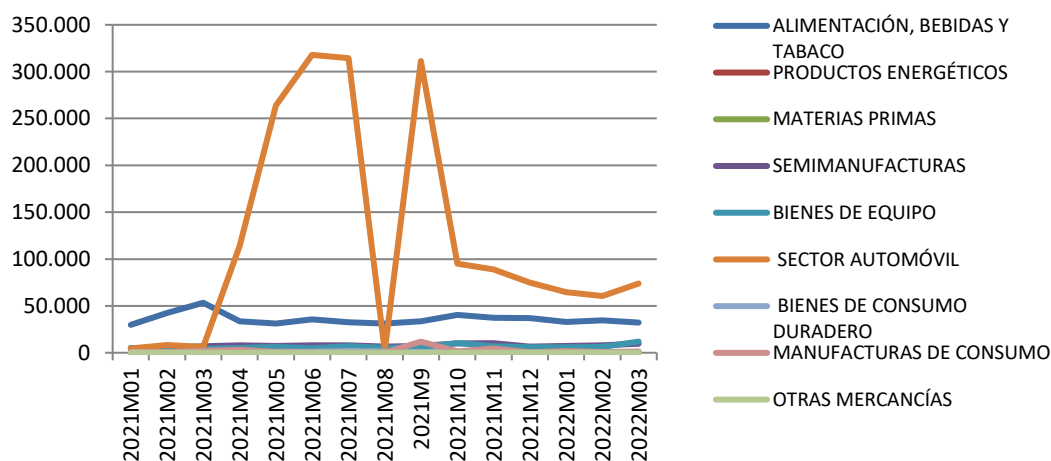

Evolución mensual de las exportaciones por sectores de Palencia - Fuente: DATACOMEX

Como podemos apreciar en el gráfico, que recoge la evolución mensual de las exportaciones para los diferentes sectores económicos, el comportamiento global de las exportaciones se debe fundamentalmente al sector del automóvil, el más importante históricamente que remonta de nuevo tras el desplome de trimestres anteriores con una subida del 964,49%. El sector más

V. PROVINCIA DE PALENCIA  
PRIMER TRIMESTRE 2022

exportador ha sido lógicamente el sector del automóvil con el 56,03% del total, seguido por los alimentos con un 27,96%, que disminuye un 20,77%

Las importaciones disminuyen de forma muy ligera en términos interanuales (1,55%) alcanzando los 199,31 millones de euros en el total del primer trimestre de 2022. De los sectores importantes, en los que más suben las importaciones en este trimestre de forma interanual son el sector de la alimentación con un 22,77% y las semimanufacturas que aumentan un 36,60%, descendiendo en el sector del automóvil un 32,35% y en los bienes de equipo un 0,83%.

Siempre considerando datos acumulados por trimestres, en el siguiente gráfico se aprecia la importancia de cada sector en el total de las importaciones en la provincia de Palencia.

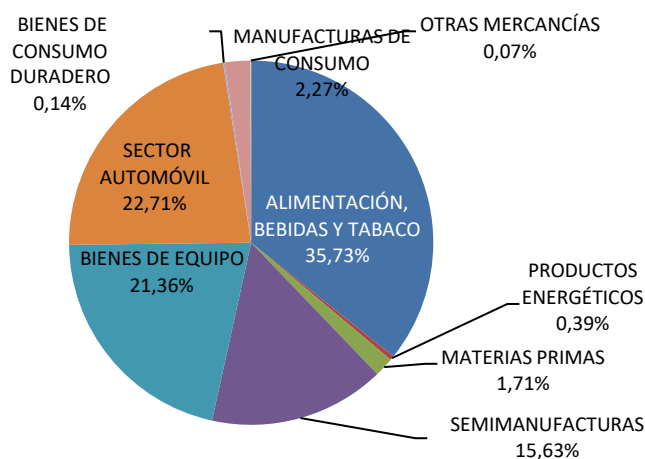

Porcentaje de importaciones de Palencia por sectores 1<sup>er</sup> trimestre de 2022 - Fuente: DATACOMEX

## V.9 SECTOR FINANCIERO

En Palencia, los depósitos alcanzaron los 5.259 millones de euros en el cuarto trimestre de 2021, un 1,70% más que en el trimestre anterior y subiendo un 2,80% respecto al cuarto trimestre de 2020. En el caso de las Administraciones Públicas, el comportamiento es diferente, con una bajada del 4,55% respecto del trimestre anterior y un ascenso del 13,67% interanual, si bien su volumen no es significativo. Destaca también la caída en los depósitos a plazo del 38,68% interanual.

El crédito disminuye respecto del trimestre anterior un 0,49%, hasta situarse en 2.169 millones de euros, bajando de forma moderada en tasa interanual, un 1,59%. Además, en el caso de las

V. PROVINCIA DE PALENCIA  
PRIMER TRIMESTRE 2022

Administraciones Públicas los valores se sitúan en los 17 millones de euros, un 7,33% menos, respecto a los de hace un año.

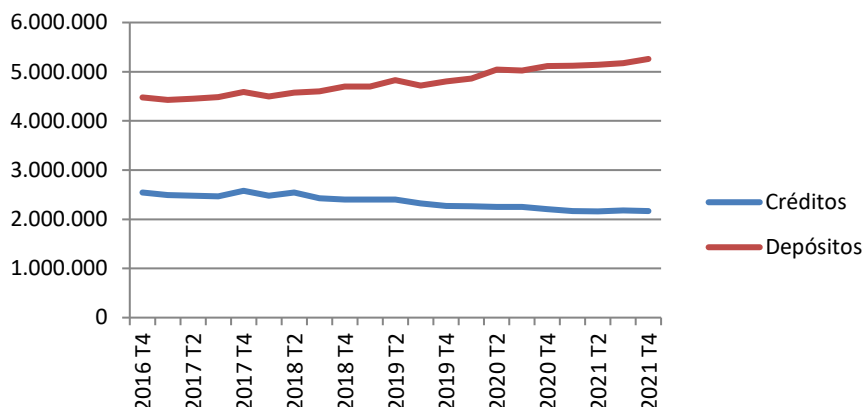

Evolución trimestral de los créditos y depósitos en Palencia Miles de euros. Fuente: Boletín Estadístico del Banco de España

En cuanto a las hipotecas rústicas constituidas en Palencia, ha habido tan sólo 2 en el mes de marzo y 2 en el total del cuarto trimestre, mientras que el de fincas urbanas (114) bajan de forma moderada (5,0%), contabilizando 326 en el total del trimestre. Las hipotecas de viviendas alcanzan la cifra de 83 en enero, 82 en febrero y 87 en marzo, un 13,0% menos que en el mes de marzo de 2021 y un descenso del 14,86% en el total del trimestre.

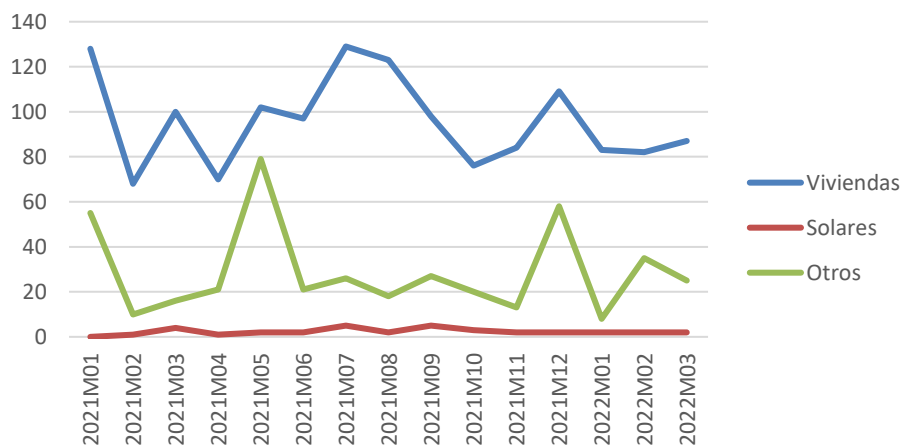

Evolución mensual del número de hipotecas constituidas en fincas urbanas: viviendas, solares y otros en Palencia - Fuente: INE

El importe correspondiente al total de hipotecas de vivienda en el mes de marzo es de 7,11 millones de euros, fijándose el importe de una hipoteca media en vivienda en los 81.740 euros, un 3,27% menor al de hace un año en el mismo mes.

## VI. PROVINCIA DE SALAMANCA

### VI.1 INFLACIÓN

La variación del IPC en términos interanuales en Salamanca, a lo largo del primer trimestre de 2022, es similar a la registrada por el conjunto de Castilla y León, aunque algo más moderada. La inflación sube fuertemente respecto al trimestre anterior, siendo concretamente la variación interanual del +6,0%, +7,7% y +10,1% respectivamente en los tres meses del trimestre. La evolución de la variación anual podemos verla en el siguiente gráfico:

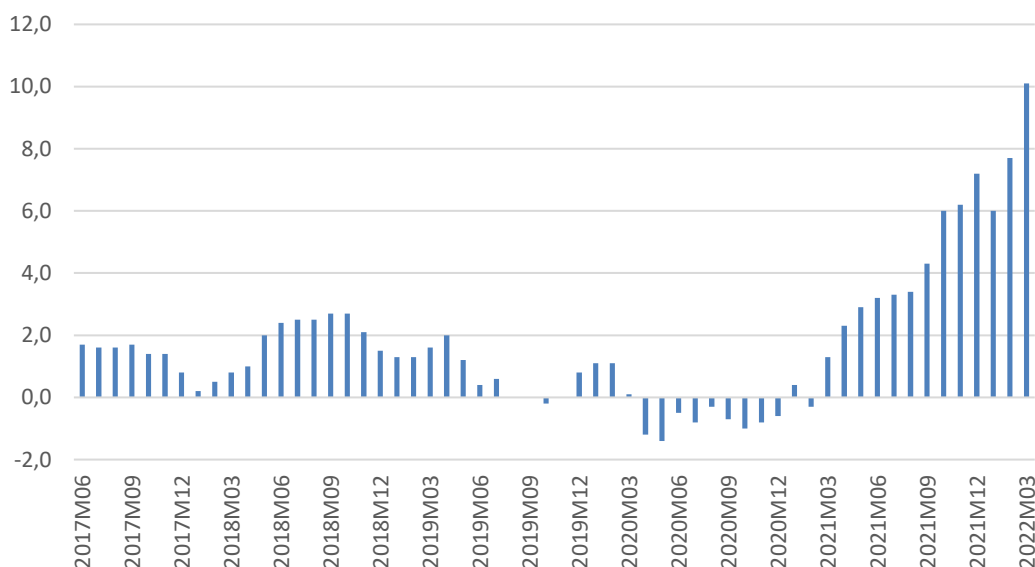

Evolución mensual del IPC General en variación interanual en Salamanca - Fuente: INE

El índice general en marzo quedó establecido en 107,68 (base 100 en 2021), muy similar a los 108,38 a nivel de toda Castilla y León. Por sectores, indicar en primer lugar que los precios suben significativamente en todos los grupos salvo en comunicaciones que baja muy ligeramente y en vestido y calzado con un descenso cercano a los nueve puntos, destacando los ascensos en tasa interanual en vivienda, gas y luz en cerca de treinta y cuatro puntos, de cerca de diecinueve en transporte y de ocho en el grupo de alimentos y bebidas no alcohólicas.

## VI.2 POBLACIÓN

Con datos referidos a 1 de julio de 2021, Salamanca perdió un 0,94% de su población hasta situarse en los 327.957 habitantes. Del total de la población, el 26,79% tenía más de 65 años lo que supone más de un punto sobre el porcentaje registrado por Castilla y León. La pérdida de población se produce en todas las franjas de edad excepto entre 15 y 24 años y de 55 a 65 años.

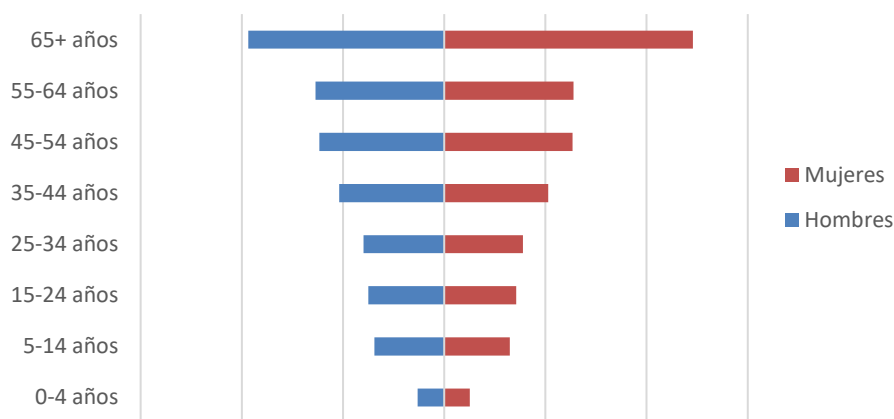

Pirámide de población. Julio 2021 - Fuente: Cifras de Población INE

El número de extranjeros es de 15.534, el 4,74% de la población total, un 0,47% menos respecto de julio de 2020, frente al +3,33% del conjunto de Castilla y León.

## VI.3 MERCADO LABORAL

La tasa de actividad de la población en Salamanca se situó en el 55,05% en el primer trimestre de 2022, ligeramente más alta que la del conjunto de las provincias de la Comunidad, aumentando un 2,06% respecto al trimestre anterior y subiendo un 4,02% de primer trimestre de 2021 a primer trimestre de 2022. Del mismo modo, el número de personas activas presenta una tendencia similar, sube un 2,33% respecto al trimestre anterior y un 3,64%, a nivel interanual, quedando su número en 153.600 personas. Se aprecia una tendencia al alza de la población activa en todos los grupos de edad salvo entre 20 y 24 años (-7,81%), especialmente en los grupos de edad más jóvenes (+466,67%), si bien en ambos casos su número es escaso,

VI. PROVINCIA DE SALAMANCA  
PRIMER TRIMESTRE 2022

aumentando el número de activos entre los mayores de 55 años, un 10,57% y en el más numeroso, entre 25 y 55 años, de forma más moderada, un 0,75%.

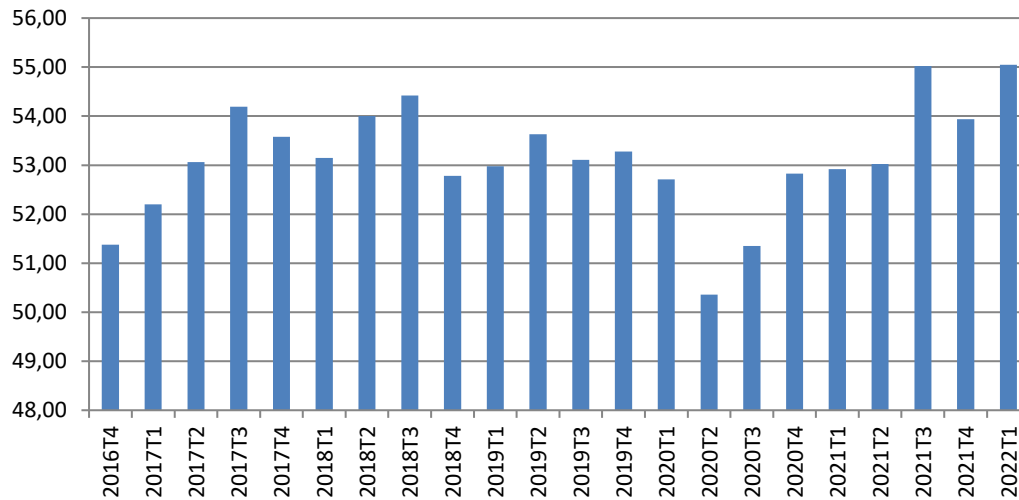

Evolución trimestral de la tasa de actividad en Salamanca - Fuente: EPA – INE

En el primer trimestre de 2022 el número de personas que buscaban su primer empleo es de 8.900, descendiendo un 35,51% respecto al primer trimestre de 2021 y un 3,26% respecto del trimestre anterior. La población activa aumenta respecto a hace un año en los demás sectores salvo en agricultura que desciende un 18,06%, en la industria un 1,93%, especialmente en la construcción (71,21%), siendo la subida en los servicios del 7,30%.

El número de inactivos disminuye en el último año (4,93%) y lo ha hecho disminuyendo fuertemente en todos los grupos salvo en el grupo de jubilados y pensionistas (+6,52%), en el de las labores del hogar baja un 8,58% y en el de incapacidad permanente (29,41%), mientras que en el de los estudiantes desciende un 17,87% quedando su número en 19.300. También destacamos el fuerte descenso en el apartado de Otras (41,67%).

La tasa de empleo en Salamanca en el primer trimestre de 2022 era del 48,35%, cerca de medio punto inferior a la de la Comunidad, y ha aumentado en los últimos 12 meses un 9,09%.

La mayor parte de las personas ocupadas en Salamanca en el primer trimestre lo están en el sector servicios, 73,61%, cerca de tres puntos superior a la del conjunto de Castilla y León, mientras el 13,86%, lo hace en la industria, cerca de dos puntos y medio por debajo que el dato regional, el 4,15% en la agricultura y el 8,38% en la construcción. El número total de ocupados sube este trimestre el 8,62% en términos interanuales, destacando una caída en la agricultura

VI. PROVINCIA DE SALAMANCA  
PRIMER TRIMESTRE 2022

(11,11%) y la industria (3,11%) y subidas en los demás, en los servicios (7,47%) y especialmente en la construcción (82,26%).

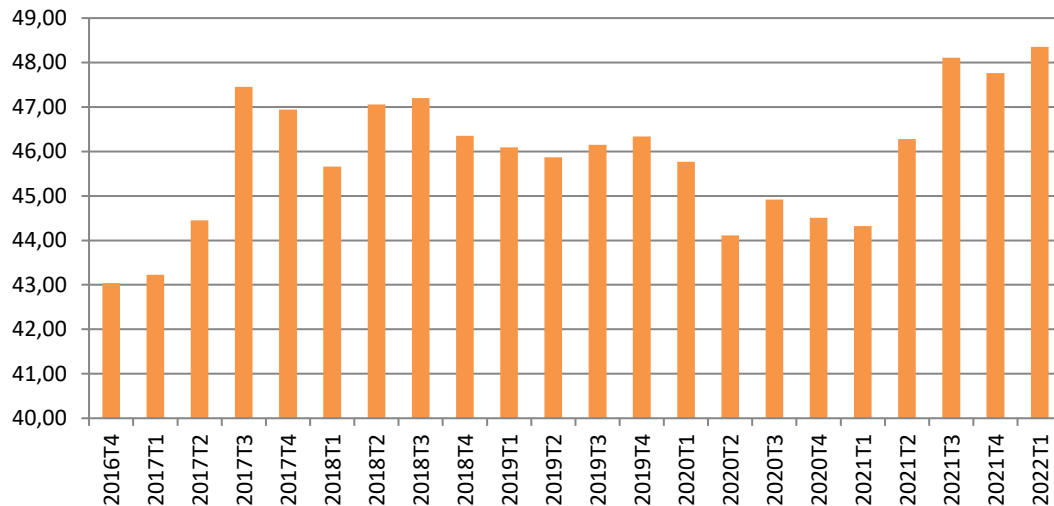

Evolución trimestral de la tasa de empleo en Salamanca - Fuente: EPA – INE

La tasa de desempleo, medido a través de la EPA, baja fuertemente este trimestre en comparación al pasado año, (25,0%), hasta el 12,18%, un punto más que la que se registra en la comunidad, si bien asciende un 6,38% respecto al trimestre anterior.

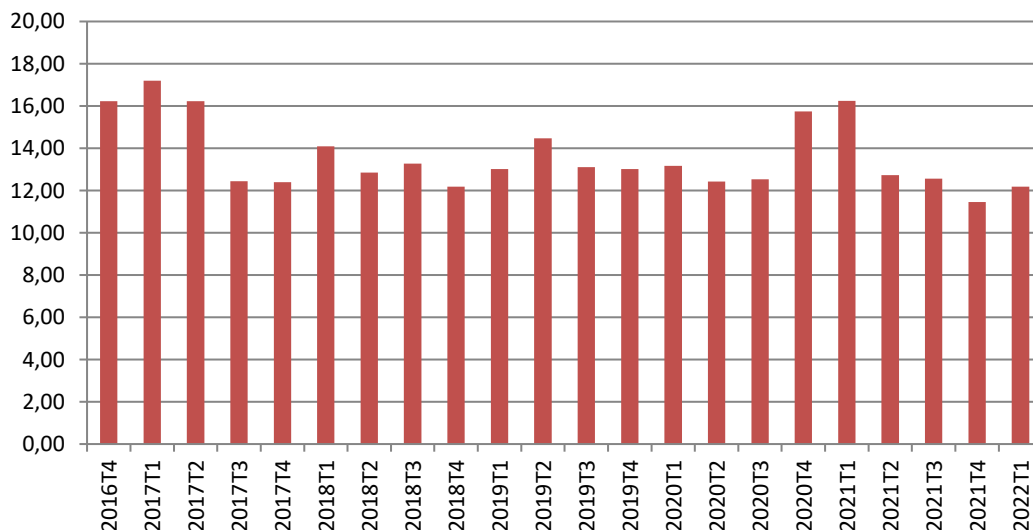

Evolución trimestral de la tasa de paro en Salamanca - Fuente: EPA – INE

El paro registrado ha disminuido entre marzo del 2021 y marzo del 2022 en un 20,56% y aumenta un 0,40% respecto del mes anterior, registrándose todavía la cifra de 20.561 parados (18.700 según la EPA a finales del primer trimestre), con una proporción del 39,63% de hombres y un



VI. PROVINCIA DE SALAMANCA  
PRIMER TRIMESTRE 2022

60,37% de mujeres, siendo este último cerca de dos puntos superior a la media de Castilla y León. Todos los colectivos por sexo y edad se ven afectados por la bajada del desempleo, especialmente los más jóvenes, con un descenso del 30,39% entre los hombres y del 29,66% entre las mujeres y entre las personas entre 25 y 44 años, con bajadas del 28,84% y 25,08% respectivamente. Hay que destacar que el paro, a nivel interanual, desciende en todos los sectores, destacando la agricultura (26,10%) y la construcción (24,54%) y con cerca del 20% en los servicios y la industria. Los parados sin empleo anterior disminuyen el 28,16%, hasta los 2.010.

El número de contratos que se han realizado en marzo de 2022 ascienden a 7.456, aumentando un 19,58% respecto a los valores de hace un año y un 8,78% respecto a los del mes anterior reflejando la vuelta a la actividad, siendo mayoritariamente temporales (70,89%) y en el sector servicios (83,29%). Hablando en términos de incremento porcentual a lo largo de estos 12 meses, destacamos especialmente los ascensos en los contratos indefinidos tanto para hombres (+193,25%) como mujeres (+269,14%) y en cuanto a los sectores, el número de contratos crece fuertemente en los servicios, un 34,74% y baja en los demás, un 32,35%, en la industria, un 13,25% en la construcción y un 0,56% en la agricultura.

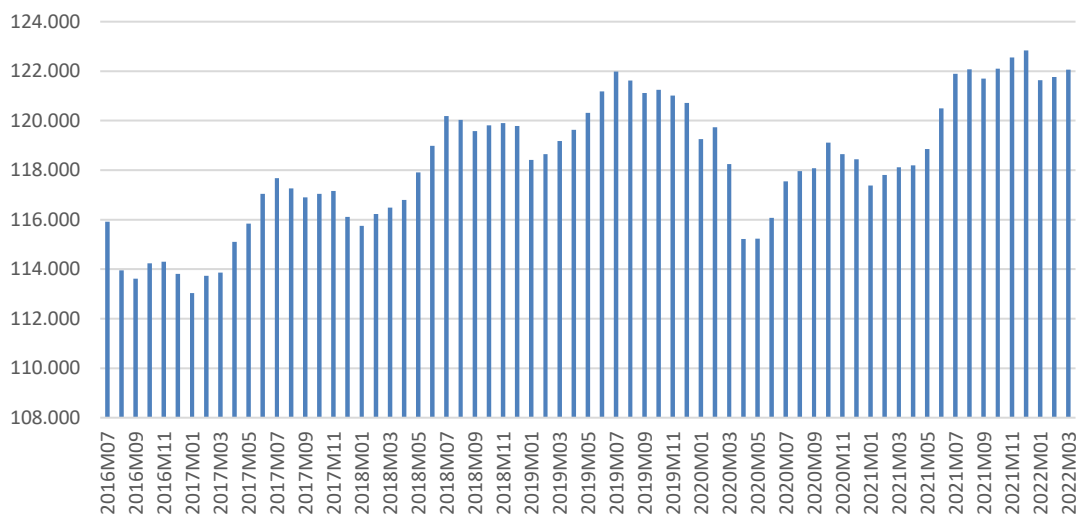

Evolución mensual del número de afiliados a la Seguridad Social en Salamanca - Fuente: Mº de Trabajo y Economía Social

El número de afiliados a la Seguridad Social en Salamanca ha aumentado un 3,34% de marzo a marzo hasta situarse en los 122.061 afiliados. El número de autónomos, por el contrario, desciende, aunque de forma muy moderada, un 0,38% interanual, si bien aumenta un 0,12%

VI. PROVINCIA DE SALAMANCA  
PRIMER TRIMESTRE 2022

respecto del mes de febrero, hasta alcanzar los 25.879, lo que representa un 21,20% del total de afiliados, porcentaje superior en cerca de un punto al registrado por la Comunidad.

### VI.4 EMPRESAS

Entre 2017 y 2021 el saldo del número de empresas ha disminuido en 419 empresas en Salamanca. Esta tendencia se mantiene en el último año, con una bajada en el número de empresas de 465 empresas lo que representa un 2,08%. En Salamanca, al igual que en toda la comunidad existe un fuerte predominio de la microempresa, dado que el 92,52% tienen menos de 5 trabajadores y el 96,23% menos de 10. La forma jurídica predominante es las personas físicas como podemos ver en el siguiente gráfico que nos permite apreciar la distribución porcentual de las diferentes formas jurídicas.

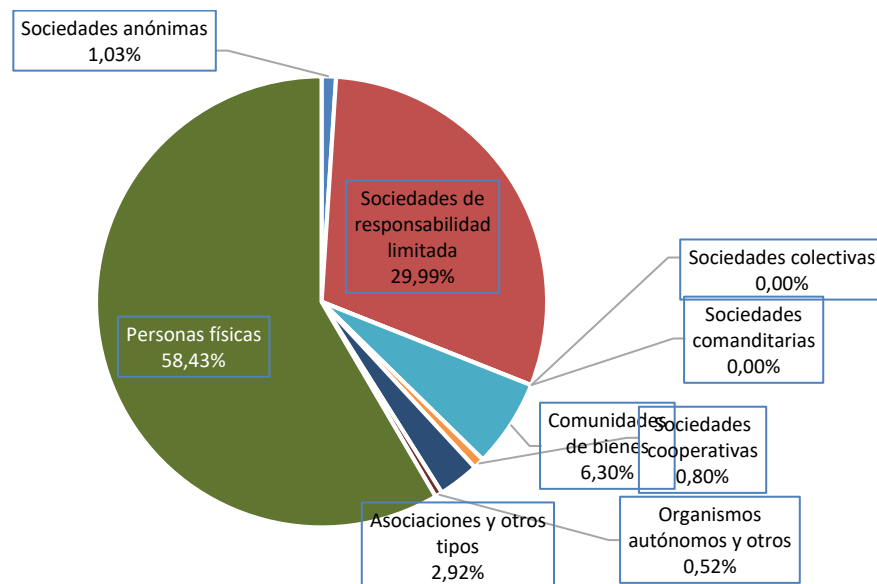

Porcentaje de empresas según condición jurídica, a 1 de enero de 2021 - Fuente: DIRCE – INE

En el mes de marzo no se ha creado ninguna Sociedad Anónima y 47 Sociedades Limitadas, lo que supone un descenso del 2,08% respecto a las empresas creadas en marzo de 2021, con un capital desembolsado de 2,64 millones de euros en el total del trimestre. Además, señalamos en el conjunto del trimestre se han creado 107 empresas, 35 más que en el trimestre anterior. Además, en marzo se han disuelto 10 sociedades mercantiles (50 en el total del trimestre), frente a las 20 empresas disueltas en marzo de 2021 o las 43 del cuarto trimestre de 2021.

## VI.5 MATRICULACIONES

El número de matriculaciones de vehículos de turismo e industriales en el mes de marzo alcanzó los 488, lo que representa un descenso interanual del 39,75%. En el siguiente gráfico puede apreciarse la caída del mes de marzo de 2020, el repunte de julio y diciembre, fruto del reinicio de la actividad económica y la tendencia a mantenerse o a la baja en el último trimestre.

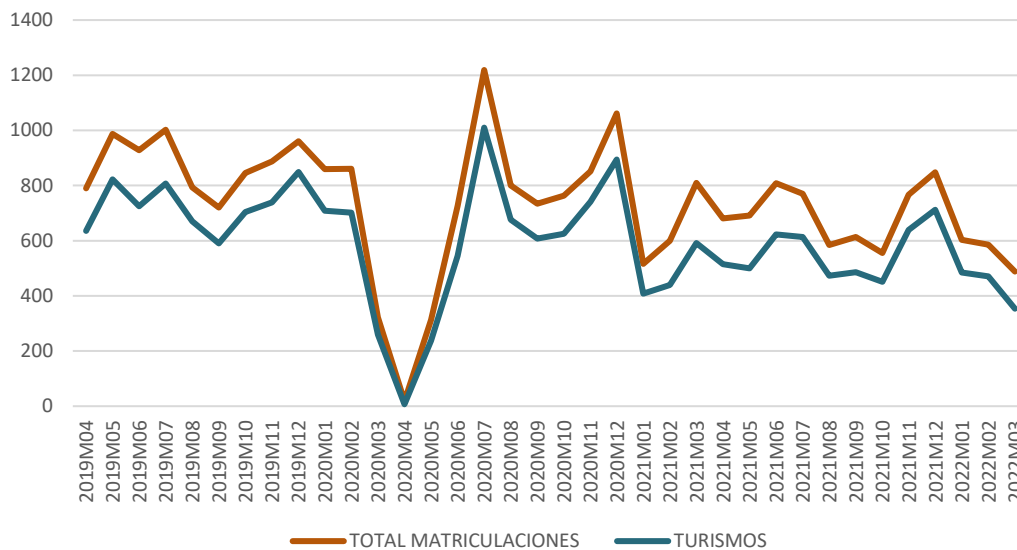

Evolución mensual del número de vehículos matriculados en Salamanca - Fuente: DGT. M<sup>a</sup> del Interior

Además, considerando el primer trimestre en su conjunto, se produce una fuerte bajada respecto al mismo periodo de 2021 del 12,93% si consideramos todo tipo de vehículos. Los turismos alcanzan en el total del trimestre la cifra de 1.440, 485 en enero, 471 en febrero y 354 en marzo, disminuyendo en el total del trimestre un 9,03% interanual, si bien, aunque estamos comparando con el periodo de inicio de la crisis sanitaria, hay que tener en cuenta la grave situación derivada de la falta de componentes en el sector.

Destacamos en este trimestre los descensos del número de matriculaciones en la mayoría de grupos, especialmente en tractores industriales (31,82%) y el de camiones ligeros (49,59%) y por su volumen, los descensos en motocicletas en un 4,63%, furgonetas (33,54%, con subidas en camiones pesados (9,09%), remolques (15,38%) o autobuses donde pasan de 2 a 12.

## VI.6 CONSTRUCCIÓN

Durante 2021 la licitación oficial en Salamanca experimenta una fuerte subida al registrarse 141,70 millones de euros, cifra que supone un ascenso del 104,77% respecto a la licitación registrada en el año 2020.

En cuanto a su origen destaca el enorme descenso de la administración central (475,93%) que pasa de 5,4 a 31,1 millones de euros. La administración local con 84,5 millones, representa el 59,63% del total y sube un 147,80%, mientras que la administración regional que cae un 12,08% registra un valor de 26,2 millones de euros. Respecto de su destino es mayoritaria la obra civil con 96,1 millones (67,82% del total), que sube un 108,01%, mientras que la edificación también asciende un 98,26% hasta los 45,6 millones de euros.

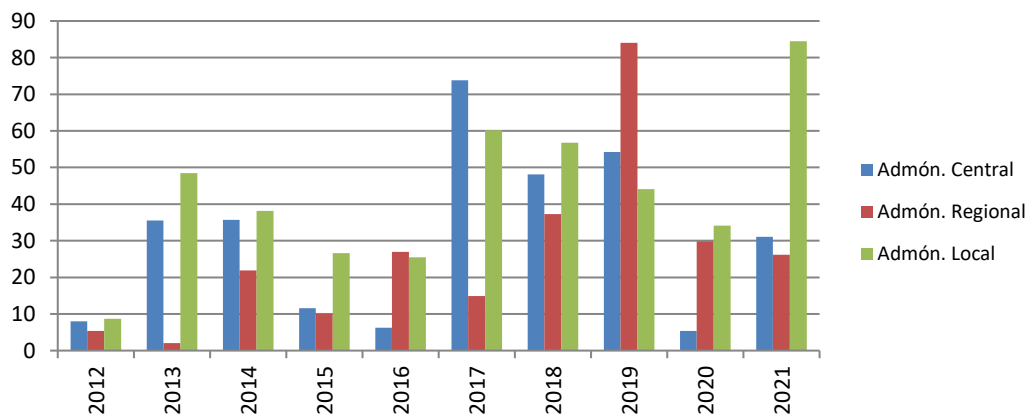

Evolución de la licitación oficial en Salamanca en función del origen - Fuente: Cámara de Contratistas de Castilla y León

Respecto al conjunto de la región, Salamanca ocupa la sexta posición en valores absolutos en cuanto a volumen total de licitación. En el anterior gráfico podemos apreciar la evolución de la licitación oficial en Salamanca con una tendencia creciente en los últimos años y la importancia del parón en 2020 debido a la crisis sanitaria.

En cuanto al año 2022 tenemos datos correspondientes al periodo enero-abril. La licitación fue de 23,8 millones de euros, un 41,8% menor que en el mismo periodo de 2021, destacando los 14,9 y 8,4 millones de las administraciones regional y local, con variaciones anuales del +186,5% en el primer caso y una bajada del 53,3% en el segundo, mientras que la central baja hasta los 0,4 millones. El destino fue mayoritariamente obra civil, con 15,5 millones, el 65,1% del total.

VI. PROVINCIA DE SALAMANCA  
PRIMER TRIMESTRE 2022

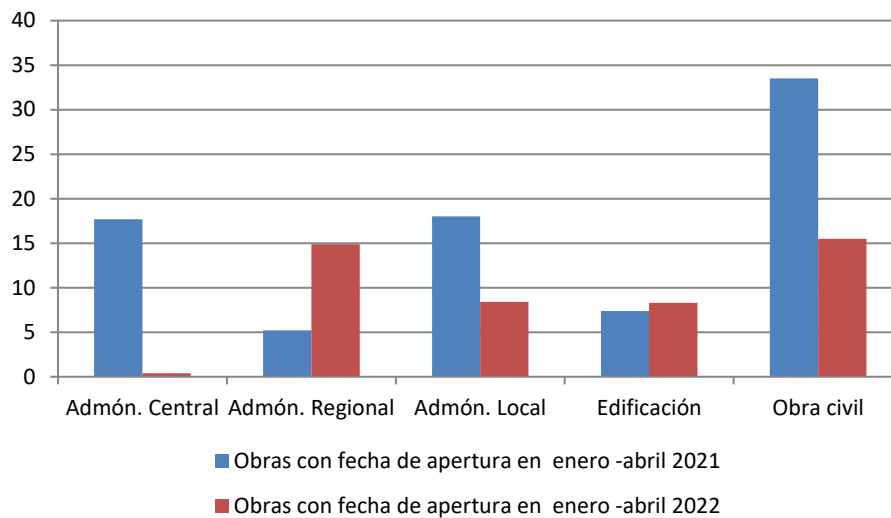

Comparación de la licitación oficial en Salamanca en función del origen y destino - Fuente: Cámara de Contratistas de Castilla y León

Resaltamos los datos del último censo de vivienda de 2011, que nos indica que en Salamanca el 81,73% de las viviendas son propias y el 8,94% alquiladas.

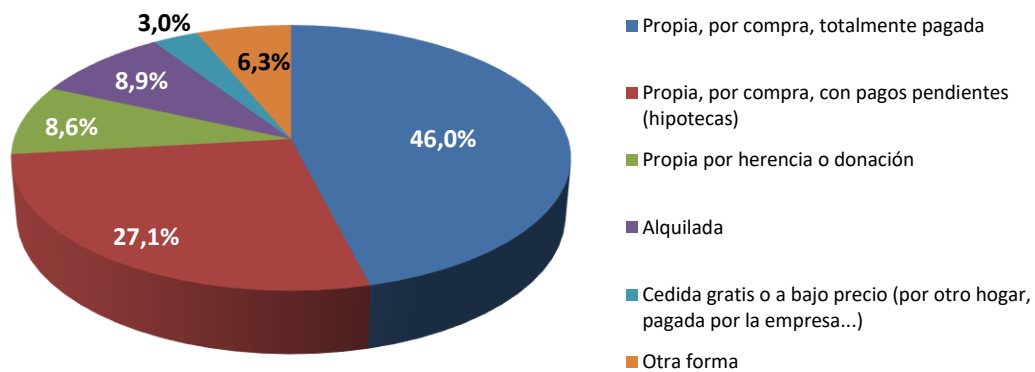

Porcentaje de viviendas principales según régimen de tenencia en Salamanca. Censo 2011 – Fuente: INE

Según los datos del antiguo Ministerio de Fomento (Transportes, Movilidad y Agenda Urbana) sobre el parque de viviendas se estima que en 2020 el número de viviendas en Salamanca era de 241.540, el 13,76% del total de la comunidad, con un crecimiento del 0,13% sobre el año anterior, algo menor que el conjunto de Castilla y León, de las que el 57,92% tenía el carácter de vivienda principal frente al 60,01% del conjunto de la Comunidad.

## VI.7 TURISMO

El número de establecimientos hoteleros abiertos, en marzo de 2022 sube significativamente respecto a marzo del año pasado (43,80%), quedando situado en 174, si bien hay que tener en cuenta que estamos comparando con la primera recuperación de la crisis sanitaria en lo que al turismo se refiere. Del mismo modo, el número de plazas de alojamiento que se sitúa en 9.687 asciende fuertemente, el 79,32% y de forma más acentuada, el número de personal contratado donde el ascenso interanual es del 130,75%, quedando fijado su número en 923 empleados.

En el mes de marzo, el número de viajeros sube un 262,13% y el de pernoctaciones de forma parecida asciende un 241,77% con respecto al mismo periodo del año anterior, alcanzándose los 55.826 viajeros y las 105.016 pernoctaciones. Este comportamiento es más acentuado para los viajeros residentes en el extranjero que para los españoles.

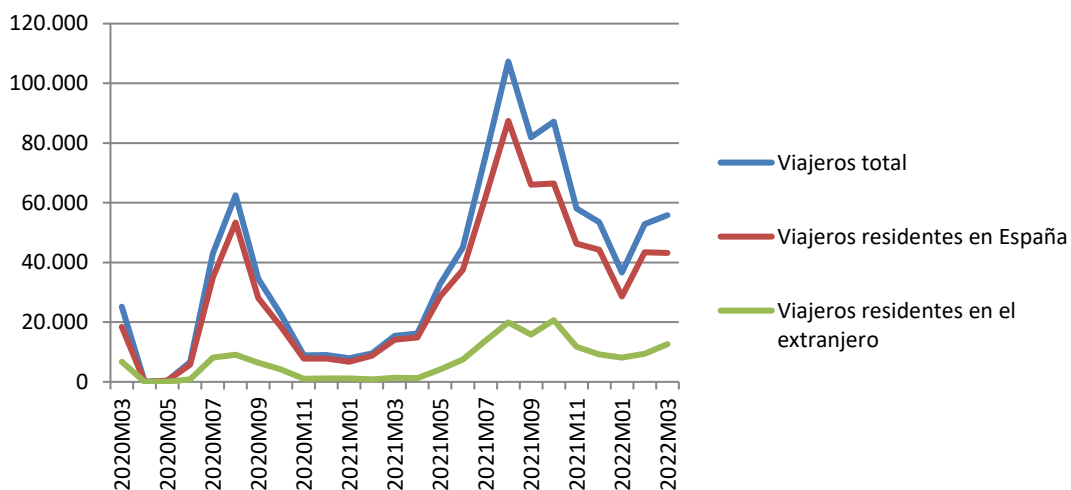

Evolución mensual del número de viajeros en Salamanca. De marzo a mayo 2020 sin datos.  
Fuente: Encuesta de ocupación en alojamientos turísticos. INE

En el conjunto del primer trimestre la situación es parecida, así, el número de viajeros es de 145.265 y el de pernoctaciones 259.144 con subidas del 342,40% y 275,46% respecto del mismo periodo de 2021, apreciándose un mayor aumento entre los visitantes extranjeros que entre los españoles.

La duración de la estancia media en el mes de marzo desciende en términos interanuales, con una bajada del 5,53%, quedando en 1,88 días.

VI. PROVINCIA DE SALAMANCA  
PRIMER TRIMESTRE 2022

En términos interanuales los niveles de ocupación en el mes de marzo aumentan significativamente, tanto si medimos el grado de ocupación por plazas, con un ascenso del 89,74% como si lo medimos por habitaciones (57,65%), mientras que, si hablamos de fines de semana se produce una fuerte subida del 156,45%, quedando fijado en este caso el grado de ocupación en el 53,11% de las plazas.

Por lo que respecta a los alojamientos de turismo rural, el número de establecimientos abiertos, en marzo de 2022, sube significativamente respecto a marzo del año pasado (15014%), quedando situado en 521. Del mismo modo, el número de plazas de alojamiento se sitúa en 4.048 subiendo el 21,93%, mientras que el número de personal contratado asciende el 19,59%, quedando fijado su número en 708 empleados.

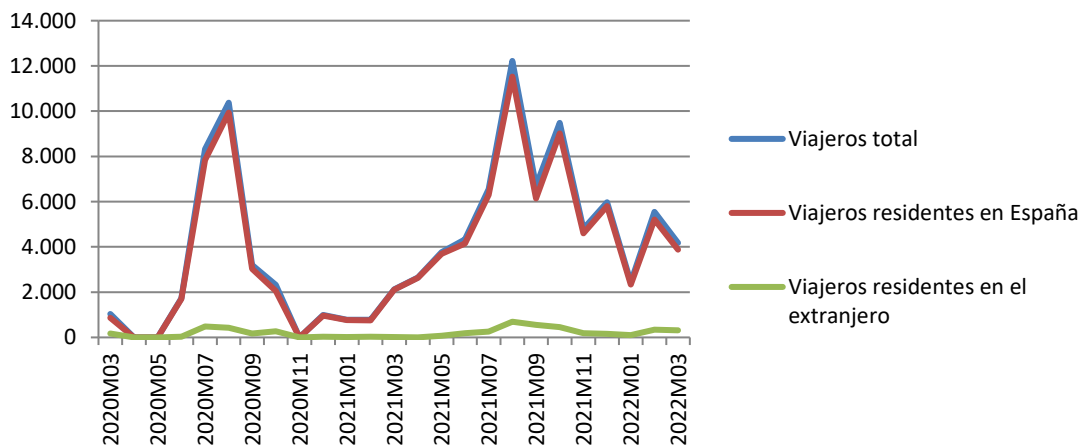

Evolución mensual del número de viajeros en Salamanca. Marzo, abril, mayo y noviembre de 2020 sin datos.  
Fuente: Encuesta de ocupación en alojamientos turísticos. INE

El número de viajeros sube un 96,75% y el de pernoctaciones se comporta de forma algo más moderada (24,06%) en marzo con respecto al mismo periodo del año anterior, alcanzándose los 4.183 viajeros y las 7.332 pernoctaciones. Este comportamiento es menos acusado para los viajeros residentes en España que los extranjeros, si bien en estos últimos su número es muy pequeño.

Si consideramos el conjunto del trimestre, el número de viajeros se eleva a 12.173 y el de pernoctaciones a 22.907, con porcentajes de subida del 229,18% y 77,01% respectivamente.

VI. PROVINCIA DE SALAMANCA  
PRIMER TRIMESTRE 2022

La duración de la estancia media en el mes de marzo, disminuye un 37,05% respecto al pasado año, quedando en 1,75 días y siendo en los otros dos meses de 1,77 días en enero y 2,03 en febrero.

En términos interanuales los niveles de ocupación de las plazas ofertadas en el mes de marzo, suben ligeramente si medimos el grado de ocupación por plazas, con un ascenso del 1,74%, mientras que descienden si lo medimos por habitaciones (-27,96%). Si hablamos de fines de semana se produce una subida del 80,11%, quedando fijado en este caso el grado de ocupación en el 19,20% de las plazas.

### VI.8 TRANSPORTE

El aeropuerto de Salamanca ha registrado en el primer trimestre de 2022 un total de 613 pasajeros lo que supone un ligero descenso en términos interanuales del 0,16%, pero con valores absolutos que dejan ver el efecto de la crisis sanitaria en el tráfico aéreo. Por el contrario, el número de operaciones sube un 14,44% respecto al mismo trimestre de 2021, al registrarse 2.164 frente a las 1.891 que se alcanzaron en el primer trimestre de 2021. En este trimestre no se registran movimientos de mercancías por vía aérea. En el gráfico podemos ver la tendencia ligeramente decreciente en el número de operaciones en Salamanca en los últimos tres años, su fuerte comportamiento estacional, la caída en el mes de marzo de 2020 y su posterior recuperación.

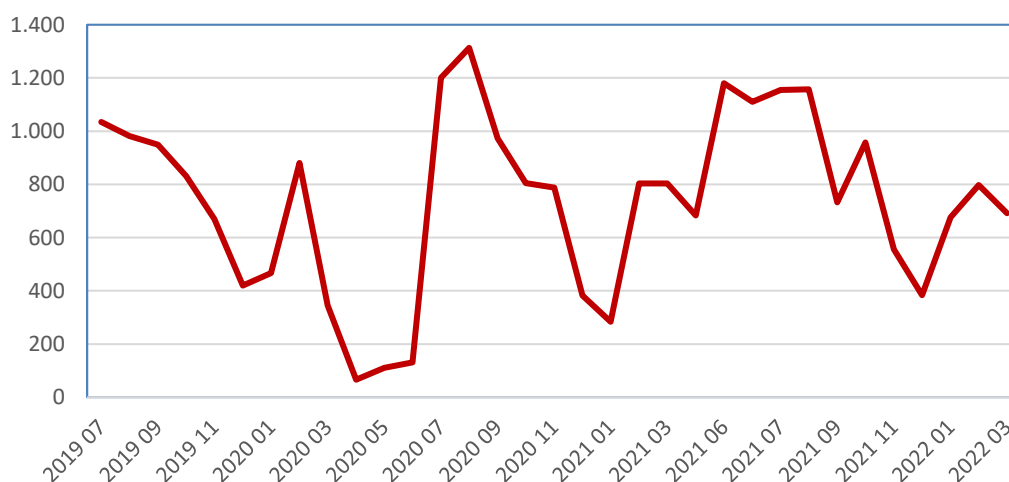

Evolución mensual de las operaciones en el aeropuerto de Salamanca - Fuente: AENA



## VI.9 COMERCIO EXTERIOR

En el primer trimestre del año 2021 la cifra de exportaciones ha alcanzado los 242,09 millones de euros lo que supone un ascenso respecto al trimestre anterior del 1,66%, pero un descenso del 3,49%, respecto del mismo periodo de 2021.

Tres son los sectores más importantes de las exportaciones en Salamanca. El mayor son las semimanufacturas con el 31,78% del total que aumentan el 57,67%, le siguen los bienes de equipo con el 30,63% que bajan el 44,47% y los alimentos y bebidas que representan el 29,96% del total y que ascienden un 27,46%.

Conviene resaltar el fuerte factor estacional en varios sectores, especialmente en los bienes de equipo, como se ve perfectamente en el siguiente gráfico, que refleja la evolución mensual de las exportaciones en los diferentes sectores.

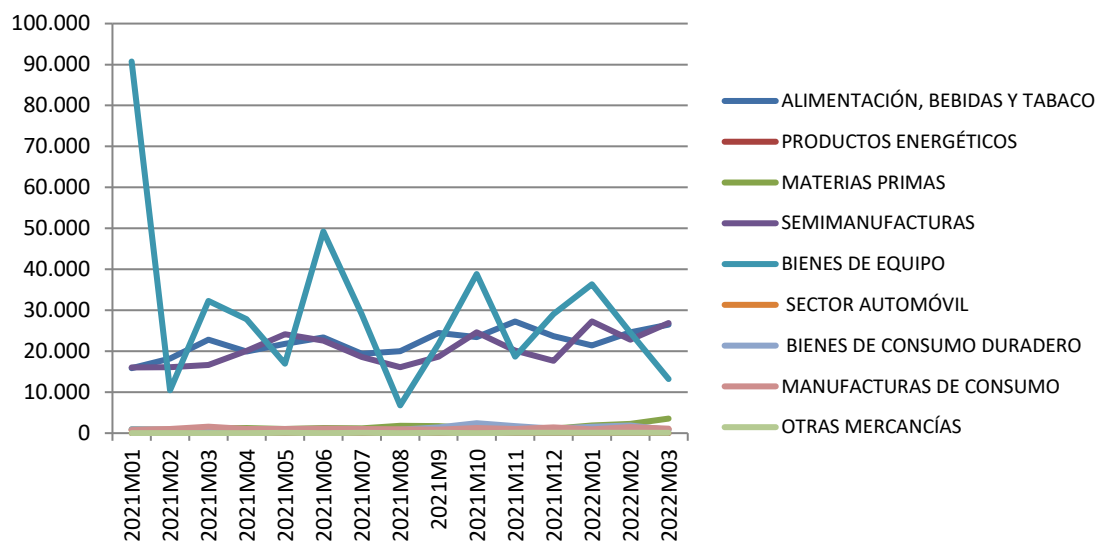

Evolución mensual de las exportaciones de Salamanca - Fuente: DATACOMEX

Las importaciones, en el primer trimestre, experimentan un ascenso interanual del 20,15%, ascendiendo más moderadamente (2,96%) comparadas con el trimestre anterior. En concreto, en el primer trimestre de 2022 se registraron unas importaciones por valor de 246,77 millones de euros frente a los 205,38 millones del mismo periodo de 2021.

VI. PROVINCIA DE SALAMANCA  
PRIMER TRIMESTRE 2022

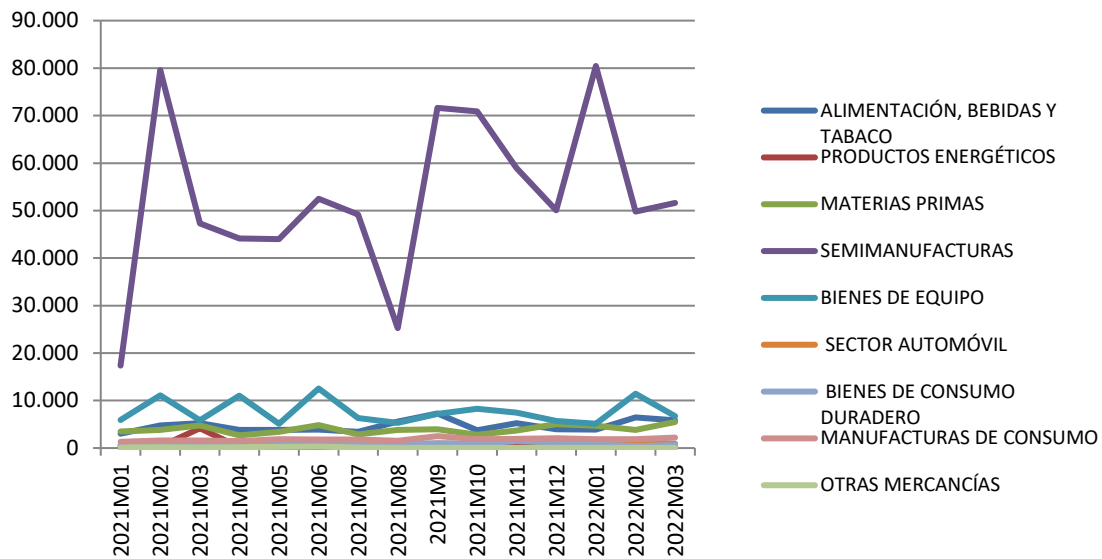

Evolución mensual de las importaciones por sectores de Salamanca - Fuente: DATACOMEX

Los sectores más importadores fueron las semimanufacturas que representan el 73,70% del total de las importaciones y que aumentan en tasa interanual un 26,07%, los bienes de equipo y los alimentos que suponen el 9,42% y el 6,57% y que bajan en el primer caso un 1,65% y suben en el segundo un 24,73%.

### VI.10 SECTOR FINANCIERO

Los depósitos en Salamanca son, en el cuarto trimestre de 2021, de 10.555 millones de euros aumentando un 2,35% respecto del trimestre anterior y con una subida del 4,19% interanual. Menos de una décima parte del ahorro privado está en los depósitos a plazo y con una clara tendencia a la baja (-24,90% interanual).

El crédito desciende respecto al trimestre anterior un 0,41%, bajando de forma algo más acusada (0,86%) en tasa interanual al alcanzar la cifra de 5.538 millones de euros. En el caso de las Administraciones Públicas, el comportamiento es diferente y más acentuado con una bajada en tasa interanual del 5,50% y un ascenso del 3,66% respecto al trimestre anterior, si bien su volumen es pequeño, 65 millones de euros.

VI. PROVINCIA DE SALAMANCA  
PRIMER TRIMESTRE 2022

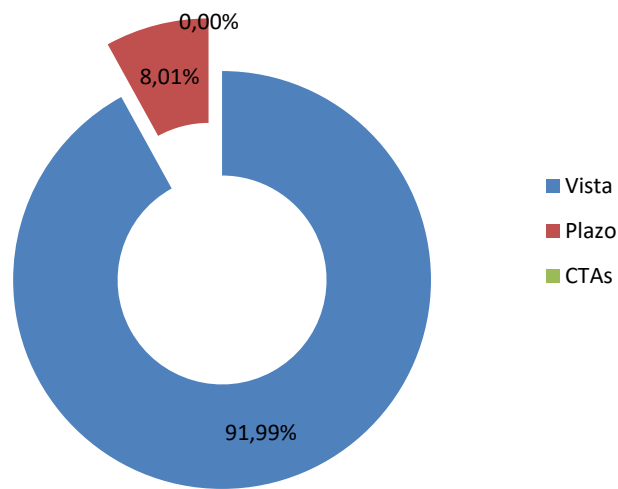

Distribución de los depósitos de otros sectores residentes en Salamanca 4º trimestre de 2021- Fuente: Banco de España

En cuanto a las hipotecas constituidas en el mes de marzo en Salamanca, aumentan un 40,0% en las correspondientes a fincas rústicas, aumentando un 10,0% en el conjunto del trimestre y siendo su número 7 en marzo y 22 en el total del trimestre. Por el contrario, el comportamiento de las fincas urbanas es diferente con un número de 375 en marzo y 887 en el total del primer trimestre, con una subida del 19,43% en marzo y del 31,02% en el conjunto del trimestre. Las hipotecas de viviendas alcanzan la cifra de 244 (181 en enero y 162 en febrero), un 48,78% más que en marzo de 2021 y un 39,76% más en el primer trimestre comparada con el mismo periodo el año anterior.

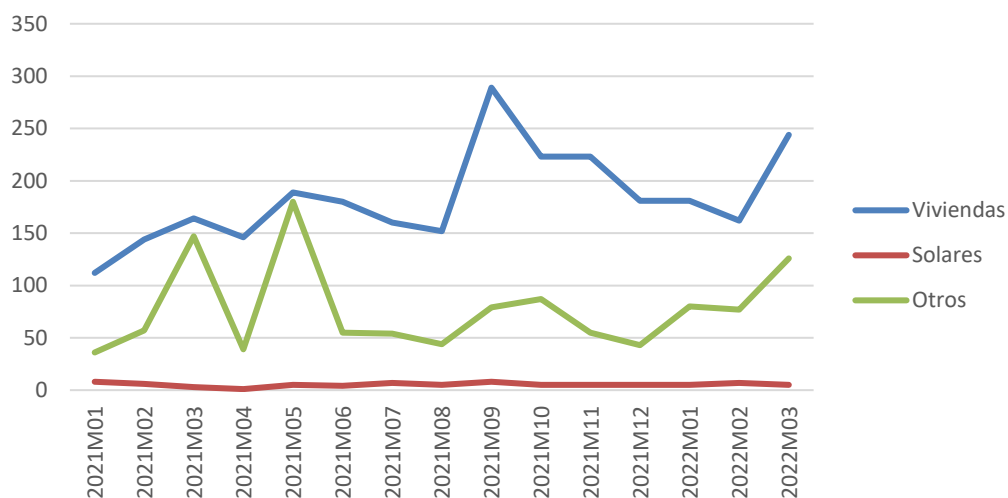

Evolución del número de hipotecas en fincas urbanas en Salamanca – Fuente: INE

VI. PROVINCIA DE SALAMANCA

PRIMER TRIMESTRE 2022

El importe medio correspondiente a las hipotecas sobre viviendas es de 103.980 euros por vivienda, lo que supone un descenso del 38,95% respecto a marzo de 2021.

## VII. PROVINCIA DE SEGOVIA

### VII.1 INFLACIÓN

La variación de la inflación en Segovia es similar a la reflejada por el conjunto de Castilla y León, con un ascenso del 6,8% en enero, del 8,4% en febrero y del 10,9% en marzo, todos medidos en variación anual, quedándose el Índice general en 108,12 (base 100 en 2021), frente a los 104,35 a finales del trimestre anterior o los 97,50 de marzo de 2021.

Durante los tres últimos meses, han subido los precios respecto al año anterior especialmente en vivienda, agua, gas y electricidad en cerca de 41 puntos, de cerca de dieciocho en transporte y de seis en alimentos y bebidas no alcohólicas. El único descenso y es casi nulo, se da en comunicaciones.

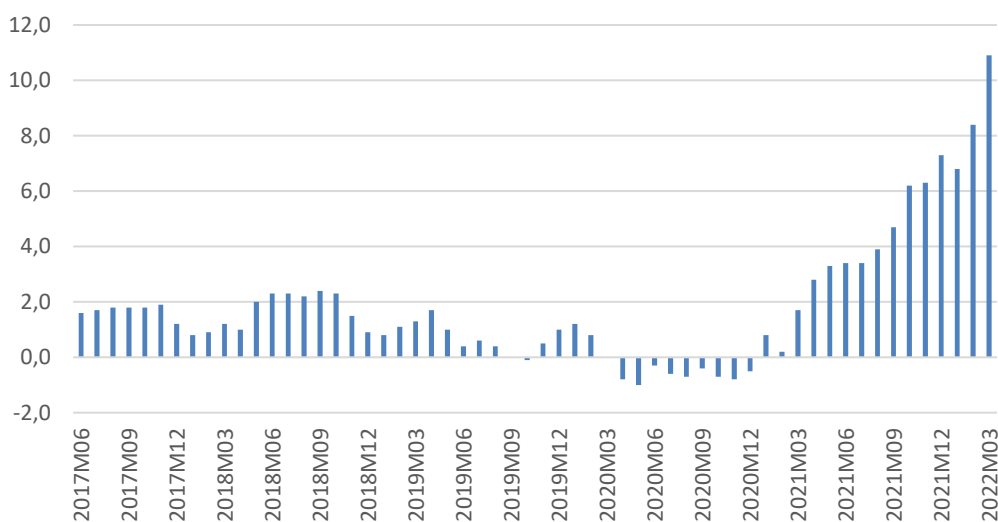

Evolución mensual del IPC General en variación interanual en Segovia - Fuente: INE

En el gráfico puede apreciarse como la inflación ya no solo no registra valores negativos, sino que crece con fuerza, consolidando la tendencia de los últimos meses.

## VII.2 POBLACIÓN

Con datos referidos a 1 de julio de 2021, Segovia descendió en un 0,02% su población, hasta situarse en los 154.173 habitantes. Del total de la población, el 22,44% tiene más de 65 años lo que supone un alto nivel de envejecimiento, aunque más de tres puntos por debajo del porcentaje registrado en Castilla y León.

Otra peculiaridad de Segovia, comparada con el conjunto de Castilla y León es el alto número de extranjeros que representan el 12,67% de la población, más de seis puntos por encima del correspondiente a la Comunidad y siendo la provincia con mayor porcentaje.

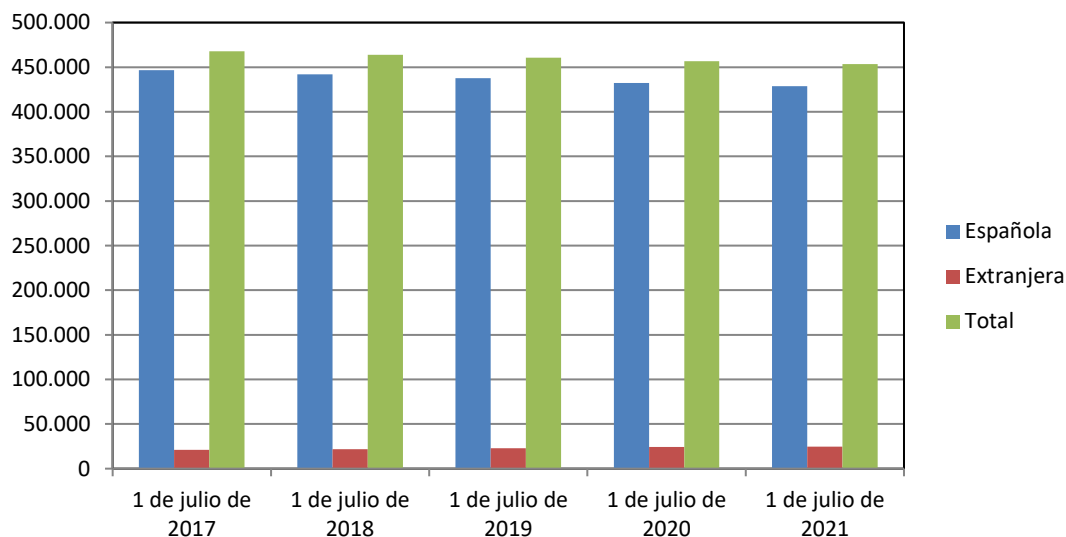

Evolución anual de la población. Españoles - Extranjeros - Fuente: Cifras de Población INE

No obstante, el número de extranjeros sólo ha aumentado a lo largo del último año, un 2,26%, porcentaje inferior en más de un punto al registrado en el caso de Castilla y León.

## VII.3 MERCADO LABORAL

La tasa de actividad de la población en Segovia se situó en el 57,79% en el primer trimestre de 2022, aumentando ligeramente respecto al trimestre anterior un 0,23% y un 0,33% a nivel interanual. Además, se constata que el número de personas activas se comporta de forma muy similar con un ascenso del 0,94% interanual. Este moderado aumento se traslada de forma diferente según las franjas de edad, bajando ligeramente entre las personas entre 25 y 54 años

VII. PROVINCIA DE SEGOVIA  
PRIMER TRIMESTRE 2022

(0,56%) y fuertemente en los más jóvenes (33,33%) y con subidas entre los situados entre 20 y 24 años, un 9,09% y de forma similar, un 4,79%, entre los mayores de 55 años.

Por sectores, la población activa sube ligeramente en la industria (0,88%) y fuertemente en la construcción, un 45,65%, disminuyendo un 13,24% en la agricultura y un 1,85% en los servicios. También destacamos el moderado ascenso en los demandantes de primer empleo o han dejado su último empleo hace más de un año (6,67%), en el primer trimestre de 2022 su número ascendió a 3.200, el 4,27% de la población activa, porcentaje un punto inferior al de la Comunidad.

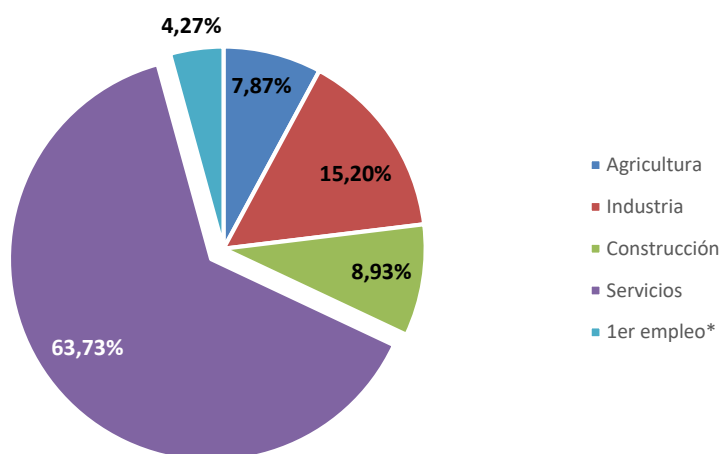

Porcentaje de activos por sector 1er trimestre de 2022 - Fuente: EPA – INE

El número de inactivos se mantiene respecto al pasado año. Los colectivos de jubilados y de labores del hogar, que son los más numerosos y representan, en el primer trimestre, el 56,12% y el 20,11% del total de inactivos, presentan variaciones interanuales diferentes, un descenso del 14,73% en el segundo caso y un moderado ascenso del 4,07% en el primero. Es destacable el hecho de que en tasa interanual se haya producido un aumento del 19,54% del número de estudiantes, que alcanza las 10.400 personas y un fuerte descenso del grupo de incapacitados permanentes con una caída del 38,46%.

La tasa de empleo en Segovia en el primer trimestre de 2022 era del 52,62%, cuatro puntos por encima del porcentaje registrado por nuestra Comunidad. En los últimos 12 meses, la tasa de empleo asciende un 1,08% y un 1,52% respecto al cuarto trimestre de 2021.

VII. PROVINCIA DE SEGOVIA  
PRIMER TRIMESTRE 2022

La mayor parte de las personas ocupadas en Segovia en el primer trimestre lo hacen en el sector servicios, 66,62%, porcentaje más de cuatro puntos inferior al de la Comunidad, mientras el 16,25% lo hacen en la industria, el 7,76% lo hacen en la agricultura y el 9,37% en la construcción. El número de ocupados sube el 1,79% respecto a los valores de hace un año, aumentando en la construcción (45,45%) y la industria (6,73%) y disminuyendo en la agricultura (15,87%) y los servicios (1,09%).

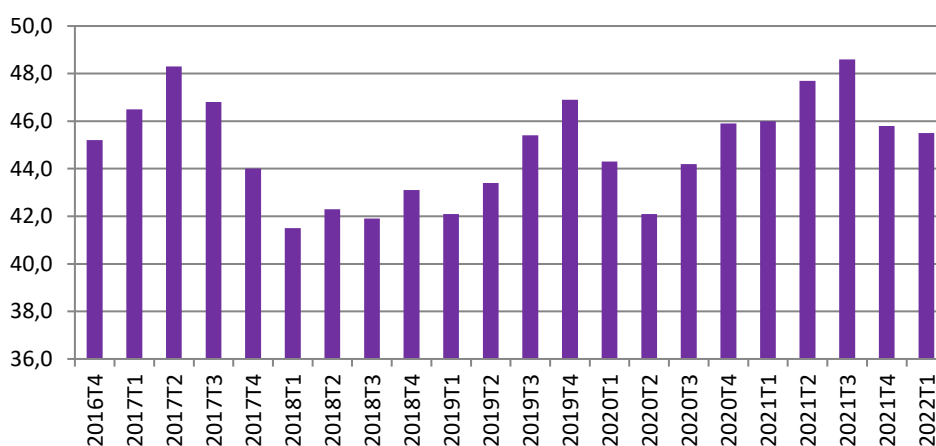

Evolución del número de ocupados en el sector servicios en Segovia - Fuente: EPA – INE

La tasa de desempleo, medida a través de la EPA queda fijada, en el 8,94%, más de dos puntos inferior a la de Castilla y León. También se puede resaltar el hecho de que disminuye en los últimos 12 meses, un 7,07% y un 11,49% respecto del trimestre anterior.

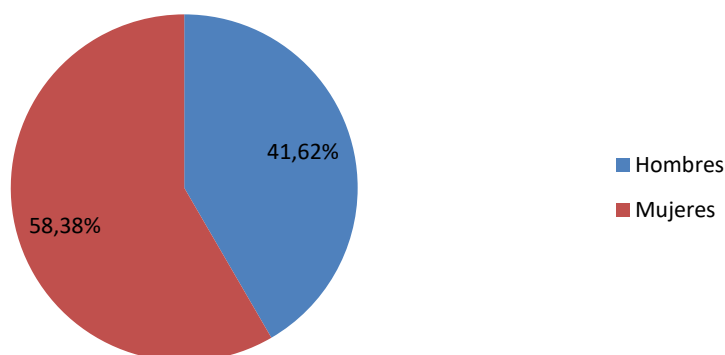

Porcentaje de parados registrados según sexo. Marzo de 2022 - Fuente: SEPE - Mº Trabajo y Economía Social

El desempleo registrado ha disminuido entre marzo del 2021 y marzo del 2022 un 31,58%, bajada mayor en cerca de siete puntos a la que se observa en la Comunidad. Con esto, todavía



VII. PROVINCIA DE SEGOVIA  
PRIMER TRIMESTRE 2022

hay 6.072 parados registrados (6.700 según la EPA a finales del primer trimestre) con 2.527 hombres y 3.545 mujeres. El paro ha bajado respecto al pasado año en hombres y mujeres en todas las franjas de edad, especialmente en la de menores de 25 años, 59,01% en hombres y del 47,67% en mujeres y en la franja de edad de 25 a 44 años con descensos del 41,53% y 36,67% respectivamente.

En todos los sectores ha disminuido el desempleo comparado con el pasado año de forma significativa, especialmente en la agricultura (41,28%), mientras que, en los servicios, la construcción y la industria el descenso es cercano al 30%. Los que carecían de empleo anterior o llevan más de un año sin empleo descienden en tasa interanual un 43,47% alcanzando la cifra de 420.

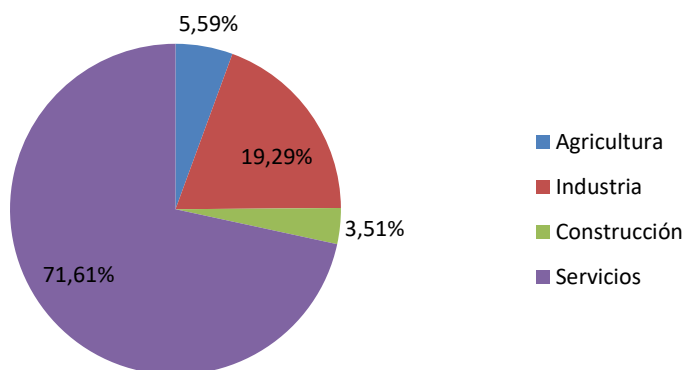

Porcentaje de contratos registrados por sector. Marzo de 2022 - Fuente: SEPE - M<sup>o</sup> Trabajo y Economía Social

El número de contratos que se ha realizado en marzo de 2022 ascendió a 5.615, un 25,64% más que en el año anterior y un 19,77% más que en el mes de febrero reflejando la vuelta a la actividad económica y mayoritariamente han sido temporales (77,37%) y en el sector de los servicios (71,61%) y la industria (19,29%). Conviene destacar que, en los grupos numéricamente más importantes, los contratos temporales, las variaciones anuales del número de contratos han sido del -0,63% para los hombres y del +22,42% para las mujeres, mientras que los contratos indefinidos suben fuertemente tanto en hombres como en mujeres, 188,73% y 278,13% respectivamente.

Respecto al sector el número de contratos sube fuertemente en el sector de los servicios (94,16%), bajando en los demás, especialmente en la industria (38,29%) y de forma más moderada en agricultura (25,77%) y construcción (10,45%).

La afiliación a la Seguridad Social en Segovia en marzo de 2022 ha alcanzado la cifra de 62.674 afiliados lo que supone un ascenso interanual del 4,37% y del 0,59% respecto de febrero. De forma más moderada sube el número de trabajadores autónomos (0,33%) y respecto al mes anterior un 0,50%. En estos momentos representan el 22,71% de los afiliados a la Seguridad Social en Segovia superior en más de dos puntos al porcentaje arrojado por la Comunidad.

## VII.4 EMPRESAS

Entre 2017 y 2021 el saldo de empresas en Segovia ha crecido en 27. Como puede verse en el siguiente gráfico se producen sucesivamente vaivenes en el número total de empresas, produciéndose este último año una bajada en términos absolutos de 69 empresas, lo que representa un 0,64% respecto del año anterior, quedando fijado su número en 10.756. En Segovia (como en toda Castilla y León) hay un fuerte predominio de la microempresa, dado que el 92,27% tienen menos de 5 trabajadores y el 96,02% menos de 10.

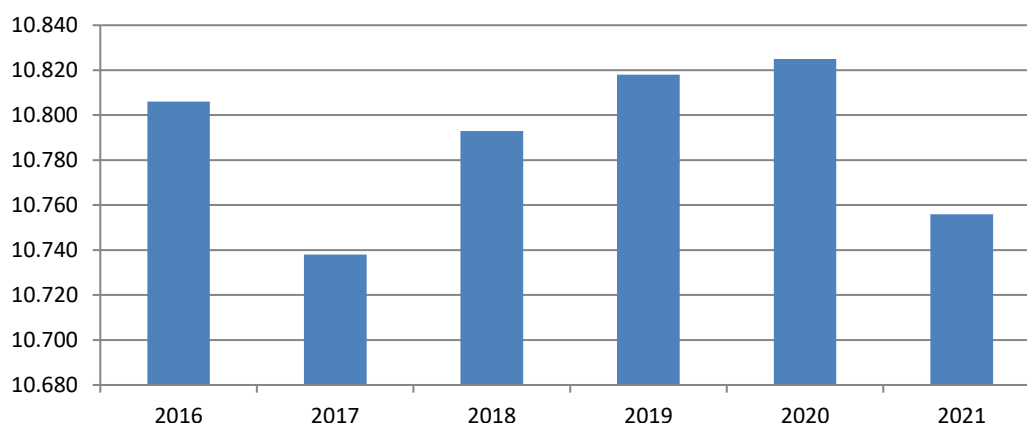

Evolución anual del número de empresas de asalariados hasta 1 de enero de 2021 - Fuente: DIRCE – INE

La forma jurídica, claramente mayoritaria es la de las personas físicas (61,86%) seguida por las sociedades de responsabilidad limitada con el 26,33% del total

En el mes de marzo no se ha creado ninguna Sociedad Anónima y 27 Sociedades Limitadas, lo que supone un 10,0% menos, respecto a las empresas creadas en marzo de 2021, con un capital desembolsado de 990.000 euros en el total del trimestre. Además, señalamos en el conjunto del trimestre se han creado 56 empresas, 22 más que en el trimestre anterior. Además, en marzo

se han disuelto 5 sociedades mercantiles (37 en el total del trimestre), frente a las 9 en marzo de 2021 o las 27 del cuarto trimestre de 2021.

## VII.5 MATRICULACIONES

En Segovia, las matriculaciones de vehículos de turismo e industriales alcanzaron los 581 vehículos en marzo de 2022, lo que ha supuesto una bajada del 12,74% respecto a los números del año anterior, resaltando que, en la matriculación de turismos, que suponen un 19,62% del total, el descenso es más acentuado, un 17,22%.

Estos datos del trimestre no son mucho más negativos debido a la preponderancia de las motocicletas, que sólo bajan en este mes en un 5,33%, pero que suponen el 69,70% de las matriculaciones. Con ello, como se aprecia en el siguiente gráfico, el número de matriculaciones total y los turismos tienen un comportamiento muy diferente.

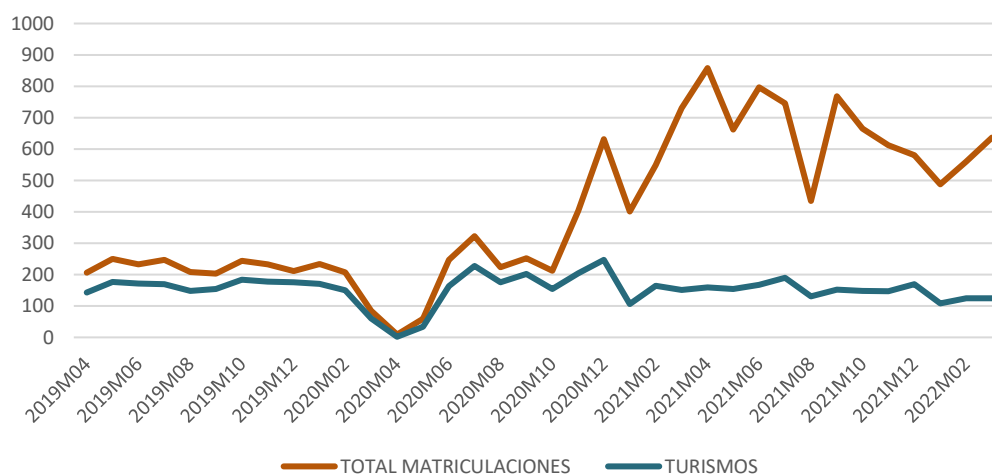

Evolución mensual del número de vehículos matriculados en Segovia - Fuente: DGT. M<sup>3</sup> del Interior

Respecto al conjunto de este trimestre, indicar que el crecimiento de las matriculaciones, 0,30% se debe básicamente no solamente a comparar con el periodo de inicio de la crisis sanitaria, sino al enorme aumento del número de motocicletas que pasan de 1.052 en el primer trimestre de 2021 a 1.144 en 2022. Así, el número total de matriculaciones del trimestre es de 1.685, mientras que en el caso de turismos es de 358 con un descenso interanual del 14,96%. En el resto de vehículos destacan los descensos en las matriculaciones de camiones ligeros y pesados del

37,14% y 42,86% y las subidas del 142,86% y 121,05% en remolques y semirremolques, así como el aumento del 12,90% en el número de furgonetas.

## VII.6 CONSTRUCCIÓN

Durante 2021 la licitación oficial en Segovia experimenta una fuerte subida al registrarse 87,60 millones de euros, cifra que supone un ascenso del 196,95% respecto a la licitación registrada en el año 2020.

En cuanto a su origen destaca el enorme descenso de la administración central (816,22%) que pasa de 3,7 a 33,9 millones de euros. La administración regional con 29,0 millones, representa el 33,10% del total y sube un 105,67%, mientras que la administración local aumenta un 112,93% con 24,7 millones de euros. Respecto de su destino es mayoritaria la obra civil con 49,6 millones (56,62% del total), que aumenta un 145,54%, mientras que la edificación también crece un 308,60% hasta los 38,0 millones de euros.

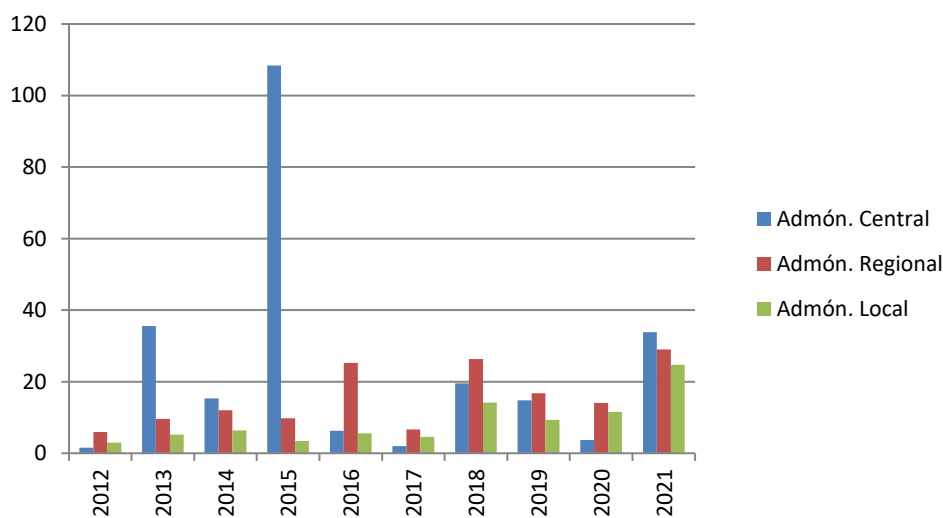

Evolución de la licitación oficial en Segovia en función del origen - Fuente: Cámara de Contratistas de Castilla y León

Respecto al conjunto de la región, Segovia ocupa la séptima posición en valores absolutos en cuanto a volumen total de licitación. En el anterior gráfico podemos apreciar la evolución de la licitación oficial en Segovia con una tendencia decreciente en los últimos años, la relativa importancia del parón en 2020 debido a la crisis sanitaria y la subida de este año.

VII. PROVINCIA DE SEGOVIA  
PRIMER TRIMESTRE 2022

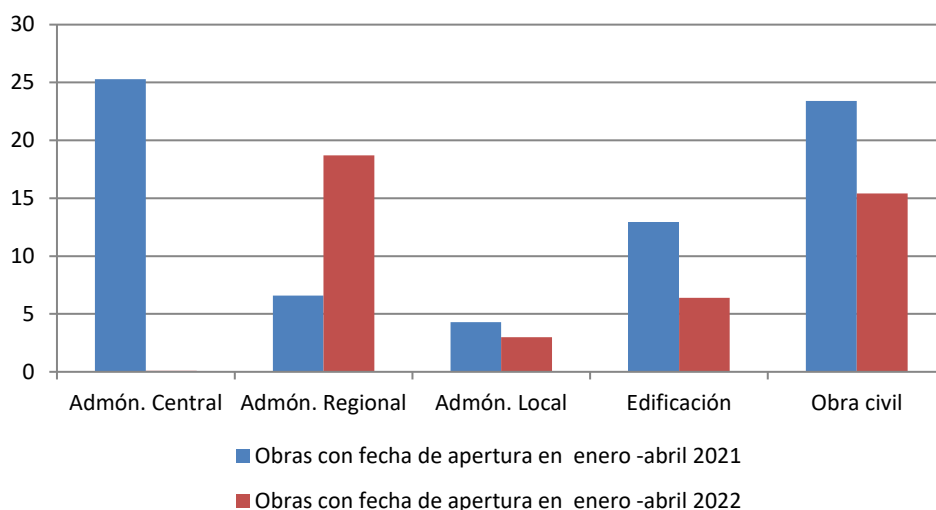

Comparación de la licitación oficial en Segovia en función del origen y destino - Fuente: Cámara de Contratistas de Castilla y León

En cuanto al año 2022 tenemos datos correspondientes al periodo enero-abril. La licitación fue de 21,8 millones de euros, un 39,9% menor que en el mismo periodo de 2021, destacando los 18,7 y 3,0 millones de las administraciones regional y local, con variaciones anuales del +183,3% en el primer caso y una bajada del 30,2% en el segundo, mientras que la central baja hasta los 0,1 millones. El destino fue mayoritariamente obra civil, con 15,4 millones, el 70,6% del total. Presentamos también los datos del último censo de vivienda de 2011, que nos indica que en Segovia el 12,9% de las viviendas están en alquiler y el 78,6% en propiedad, si bien el 27,1% de las viviendas están todavía con pagos pendientes de hipoteca.

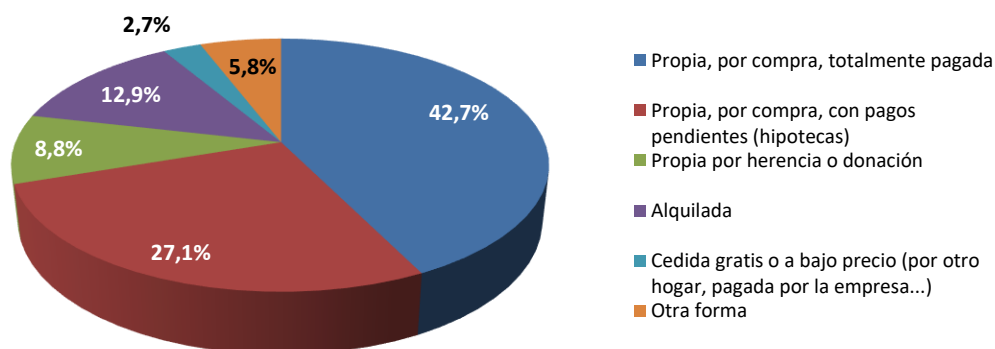

Porcentaje de viviendas principales según régimen de tenencia en Segovia. Censo 2011 - Fuente: INE

VII. PROVINCIA DE SEGOVIA  
PRIMER TRIMESTRE 2022

Según los datos del antiguo Ministerio de Fomento (Transportes, Movilidad y Agenda Urbana) sobre el parque de viviendas se estima que, en 2020, el número de viviendas en Segovia era de 128.130, el 7,30% del total de la comunidad, con un crecimiento del 0,19% sobre el año anterior, el mismo que el de Castilla y León, de las que el 51,55% tenía el carácter de vivienda principal frente al 60,01% del conjunto de la comunidad.

### VII.7 TURISMO

El número de establecimientos hoteleros abiertos, en marzo de 2022, aumenta un 55,71% respecto del mismo mes del año anterior, quedando situado en 109. Del mismo modo, el número de plazas de alojamiento que se sitúa en 5.724 sube el 86,09% interanual, aumentando, de forma más acentuada, el número de personal contratado donde el ascenso respecto del año pasado es del 159,74%, quedando fijado su número en 600 empleados.

En el mes de marzo, el número de viajeros sube un 366,86% y el de pernoctaciones de forma parecida asciende un 327,51% con respecto a marzo de 2021, alcanzándose los 27.848 viajeros y las 58.526 pernoctaciones. Este comportamiento al alza es más acentuado entre los viajeros residentes en el extranjero que entre los españoles, si bien su número absoluto es mucho menor. En el conjunto del primer trimestre el número de viajeros es de 72.124, un 575,89% mayor que en el mismo trimestre del pasado año y el de pernoctaciones 149.644 con una subida del 476,37%.

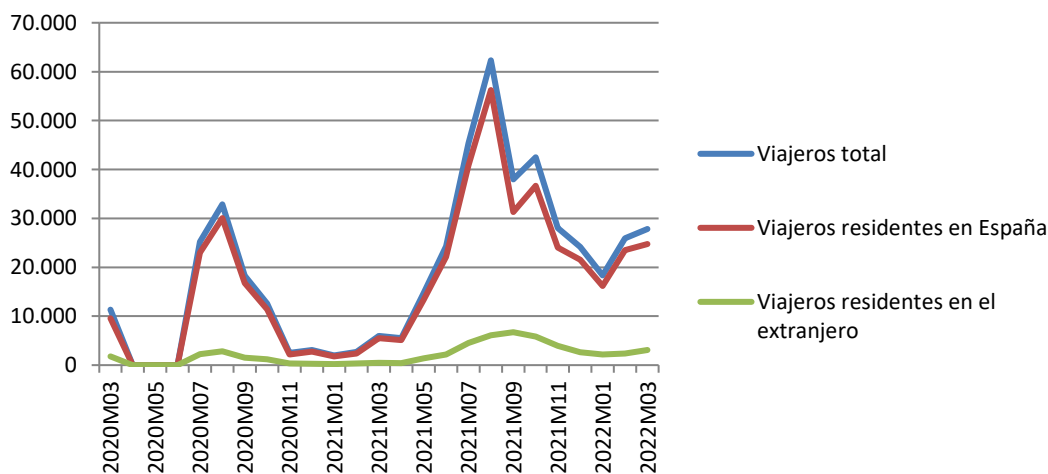

Evolución mensual del número de viajeros en Segovia. De marzo a mayo 2020 sin datos.  
Fuente: Encuesta de ocupación en alojamientos turísticos. INE

VII. PROVINCIA DE SEGOVIA  
PRIMER TRIMESTRE 2022

La duración de la estancia media en el mes de marzo baja significativamente respecto de 2021 (8,70%), quedando en 2,10 días y siendo en los otros meses del trimestre de 2,08 días en enero y 2,04 en febrero.

En términos interanuales los niveles de ocupación de las plazas ofertadas en el mes de marzo aumentan significativamente respecto del pasado año tanto si medimos el grado de ocupación por plazas, con un ascenso del 129,10%, como si la medida es por habitaciones (85,41%), mientras que, si hablamos de fines de semana se produce una subida del 164,70%, quedando fijado en este caso el grado de ocupación en el 48,81% de las plazas.

Por lo que respecta a los alojamientos de turismo rural, el número de establecimientos abiertos, en marzo de 2022, sube significativamente respecto a marzo del año pasado (40,45%), quedando situado en 434. Del mismo modo, el número de plazas de alojamiento se sitúa en 4.035 aumentando el 51,35%, mientras que el número de personal contratado también asciende un 63,16%, quedando fijado su número en 589 empleados.

El número de viajeros aumenta un 703,99% y el de pernотaciones se comporta de forma similar (972,86%) en marzo con respecto al mismo periodo del año anterior, alcanzándose los 8.257 viajeros y las 15.653 pernотaciones. Este comportamiento es similar para los viajeros residentes en España y en el extranjero, siendo en el segundo caso, su número muy pequeño.

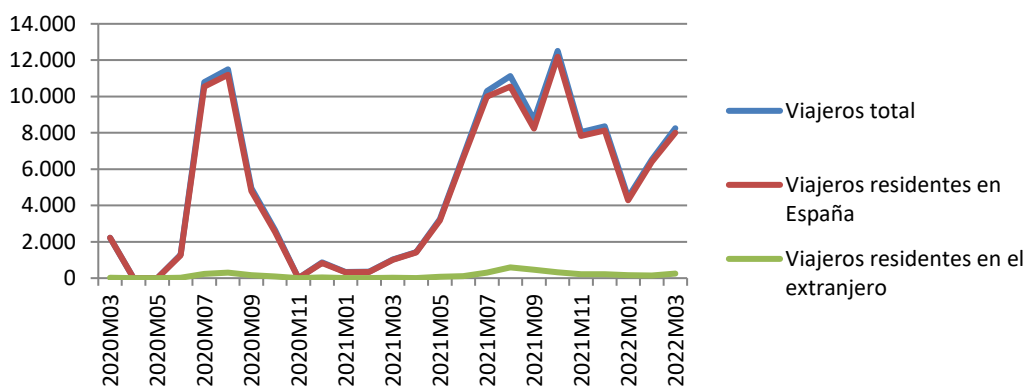

Evolución mensual del número de viajeros en Segovia. Abril, mayo y noviembre de 2020 sin datos.  
Fuente: Encuesta de ocupación en alojamientos turísticos. INE

Si consideramos el conjunto del trimestre, el número de viajeros se eleva a 19.242 y el de pernотaciones a 35.656, con porcentajes de subida respecto al año anterior del 1015,48% y 1312,12% respectivamente.

VII. PROVINCIA DE SEGOVIA  
PRIMER TRIMESTRE 2022

La duración de la estancia media en el mes de marzo sube un 33,80% respecto al pasado año, quedando en 1,90 días y siendo en los otros dos meses de 1,89 días en enero y 1,77 en febrero.

En términos interanuales los niveles de ocupación de las plazas ofertadas en el mes de marzo, suben significativamente, tanto si medimos el grado de ocupación por plazas, con un ascenso del 609,09% como si lo medimos por habitaciones con el 541,80%, mientras que, si hablamos de fines de semana se produce una subida del 1519,74%, quedando fijado en este caso el grado de ocupación en el 37,74% de las plazas.

### VII.8 COMERCIO EXTERIOR

Las exportaciones segovianas alcanzaron en el primer trimestre de 2022 los 141,07 millones de euros, que representan un ascenso interanual del 36,29%, pero con una bajada del 20,0% respecto al trimestre anterior. Los principales sectores exportadores son las semimanufacturas, que representan el 46,78% del total de las exportaciones, que ha tenido un aumento interanual del 74,37%, los alimentos con el 34,67% del total, que suban el 2,41% y a mucha distancia los bienes de equipo y las materias primas, que representan el 6,69% y el 5,20% del valor de las exportaciones totales y que presentan una subida en tasa interanual del 25,83% en el primer caso y del 40,80% en el segundo. En el siguiente gráfico vemos con detalle la evolución de las exportaciones en los diferentes sectores para los diferentes meses del año.

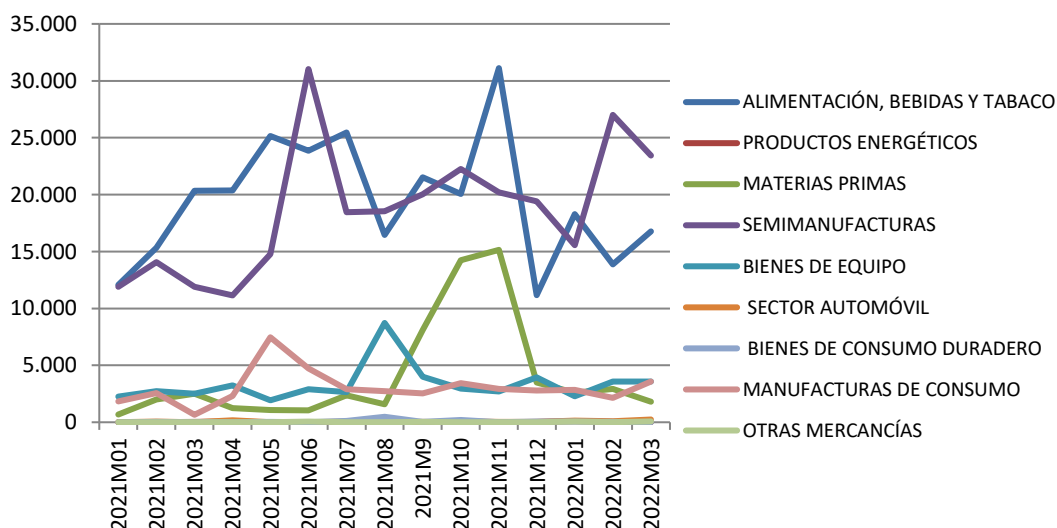

Evolución mensual de las exportaciones por sectores de Segovia - Fuente: DATACOMEX



VII. PROVINCIA DE SEGOVIA  
PRIMER TRIMESTRE 2022

Las importaciones en el primer trimestre de 2022 registran un valor total de 70,58 millones de euros, con una subida del 11,02% respecto a 2021. Los sectores más importadores son las semimanufacturas, que suponen el 43,82% del total y que aumentan el 28,32% respecto del año anterior, los bienes de equipo que representan el 24,16% del total de las importaciones y que suben un 5,06%, las manufacturas de consumo el 11,33%, que también aumentan un 8,61% y los alimentos y bebidas (10,59%) que, por el contrario, descienden el 6,14%.

### VII.9 SECTOR FINANCIERO

Los depósitos totales de Segovia en el sistema financiero han aumentado un 3,41% interanual, ascendiendo un 2,53% respecto al trimestre anterior para alcanzar la cifra de 4.732 millones de euros en el cuarto trimestre de 2021. El 12,20% del ahorro privado está en depósitos a plazo, con una clara tendencia a la baja, 28,73% interanual.

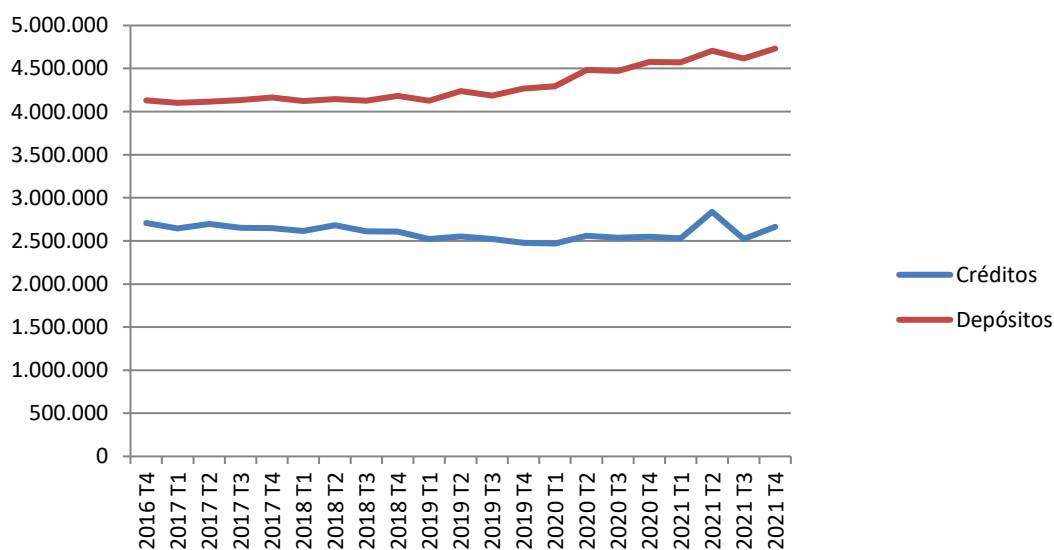

Evolución trimestral de los créditos y depósitos en Segovia. Miles de euros - Fuente: Boletín Estadístico del Banco de España

En cuanto al crédito, tras la bajada del trimestre anterior, se produce una fuerte subida del 5,62% respecto al trimestre anterior y de un 4,50% interanual, situándose en 2.664 millones de euros. Los créditos a las Administraciones Públicas se comportan de forma diferente, con una subida (0,99%) respecto del trimestre anterior, pero con un descenso del 1,45%, respecto al cuarto trimestre de 2020, si bien su volumen es muy moderado, 86 millones de euros.

VII. PROVINCIA DE SEGOVIA  
PRIMER TRIMESTRE 2022

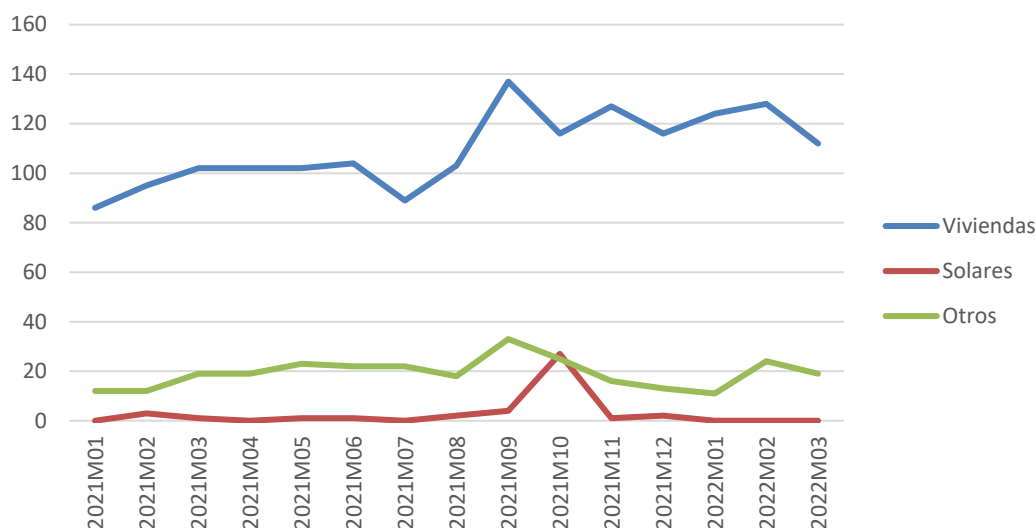

Evolución mensual del número de las hipotecas constituidas sobre fincas urbanas: viviendas, solares y otros en Segovia - Fuente: INE

En cuanto a las hipotecas constituidas en marzo en la provincia de Segovia, las correspondientes a fincas rústicas suben de 1 en 2021 a 11, siendo su número en el total del trimestre de 15.

Respecto a las de fincas urbanas, el número de hipotecas sube, en el conjunto del trimestre, un 26,76% interanual y el 7,38% si sólo consideramos el mes de marzo donde hubo 131 hipotecas. Las viviendas alcanzan la cifra de 112 (124 en enero y 128 en febrero), un 7,38% más que en el mismo mes del año anterior y aumentando un 28,62% considerando todo el trimestre. El importe correspondiente a estas hipotecas en marzo es de 10,83 millones de euros lo que supone una media de 96.650 euros por vivienda, un 0,80% mayor que en el mismo mes de 2021.

## VIII. PROVINCIA DE SORIA

### VIII.1 INFLACIÓN

Soria también refleja la misma tónica de la inflación de los últimos meses en el conjunto de la Comunidad Autónoma, situándose el índice general en marzo en 108,15 (base 100 en 2021), frente al 97,82 de hace un año, con un ascenso interanual el 7,0% en enero, del 8,3% en febrero y del 10,6% en marzo. En el primer trimestre de 2022, en todos los sectores, salvo en comunicaciones, sanidad y enseñanza donde casi no varía, la inflación interanual sube con fuerza, destacando claramente los ascensos en vivienda, gas y luz que aumenta cerca de cuarenta y tres puntos, transporte cerca de diecinueve y alimentos en cuatro puntos.

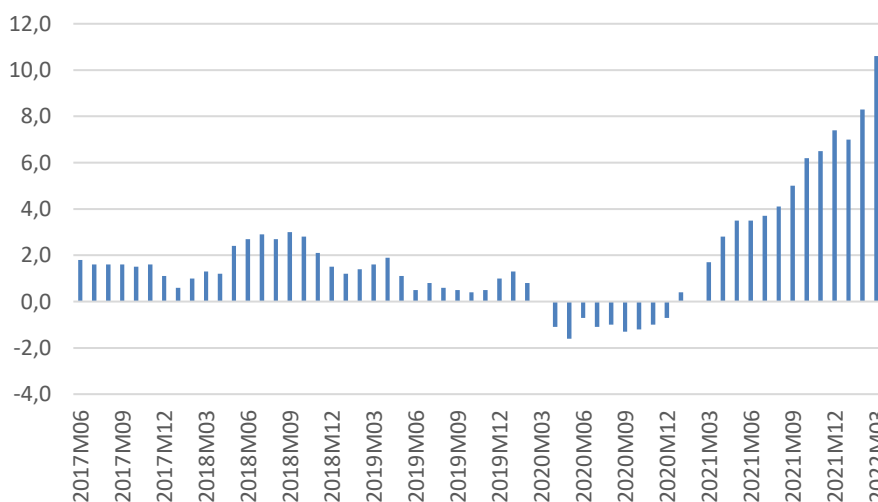

Evolución mensual del IPC General en variación interanual en Soria - Fuente: INE

En el gráfico se aprecia perfectamente el comportamiento en el tiempo de la inflación y como sale claramente de los valores negativos del año anterior, con una tendencia netamente alcista.

### VIII.2 POBLACIÓN

Con datos referidos a 1 de julio de 2021, Soria disminuyó su población un 0,49%, hasta situarse en los 89.455 habitantes. Del total de la población, el 25,18% tenía más de 65 años lo que supone un alto nivel de envejecimiento, pero ligeramente inferior al del conjunto de la Comunidad.

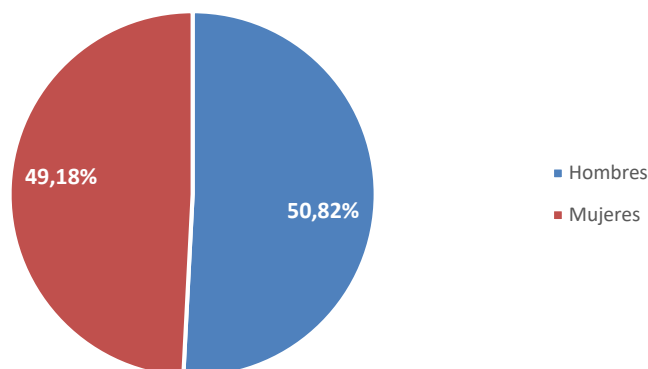

Porcentaje de Mujeres-Hombres. Julio 2021 - Fuente: Cifras de Población INE

El número de extranjeros es de 9.976 que representan el 11,15% de la población, más de cuatro puntos y medio por encima del porcentaje de extranjeros de Castilla y León.

Al igual que en la mayoría del resto de provincias, el número de extranjeros ha aumentado a lo largo del último año, en el caso de Soria un 4,82%, porcentaje superior en cerca de punto y medio al experimentado en el conjunto de la Comunidad.

### VIII.3 MERCADO LABORAL

La tasa de actividad de la población en Soria se situó en el 59,10% en el primer trimestre de 2022, con un ligero ascenso respecto al trimestre anterior del 0,32% y un aumento del 5,99% respecto del primer trimestre de 2021, siendo cuatro puntos y medio más alta que la tasa de la Comunidad. Destacar que es la tasa de actividad más alta de todas las provincias de Castilla y León. Además, en la misma línea, se constata la subida anual de la población activa en un 5,94%, hasta las 44.600 personas, debido a los ascensos entre los más jóvenes (50,0%), en la franja de edad de 20 a 24 años que sube un 38,89%, si bien su número en ambos casos es pequeño, en la más numerosa, entre los 25 y 55 años del 8,21% y al descenso del 5,04% en la de mayores de 55 años.

En el primer trimestre de 2022, el número de personas que buscaba su primero empleo o que llevaba un año sin empleo alcanzaban las 1.200 personas, el 2,69% de la población activa de Soria, porcentaje inferior en cerca de dos puntos y medio al de Castilla y León, subiendo un 20,0% respecto del primer trimestre de 2021 y manteniéndose respecto al trimestre anterior.

VIII. PROVINCIA DE SORIA  
PRIMER TRIMESTRE 2022

En los demás sectores señalamos el ascenso en construcción e industria en un 7,69% y en los servicios (8,63%) y el descenso en la agricultura del 20,51%.

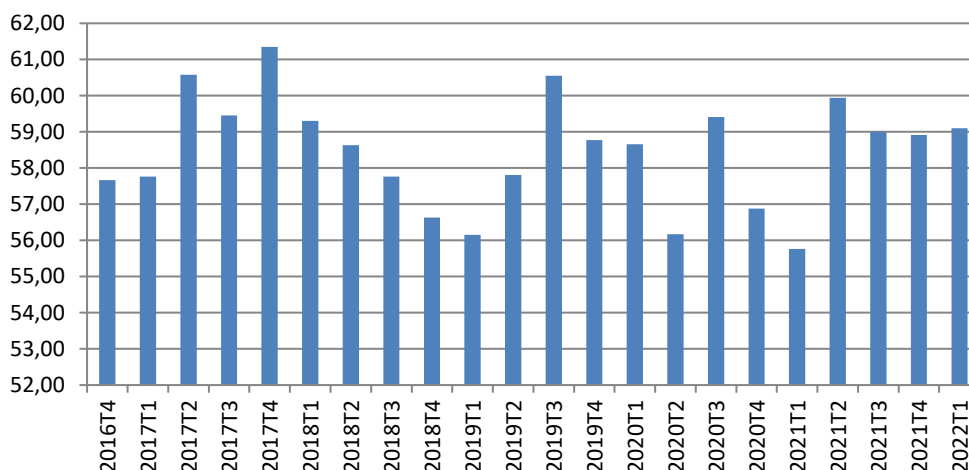

Evolución trimestral de la tasa de actividad en Soria - Fuente: EPA – INE

El número de inactivos, 31.000, desciende en el primer trimestre de 2022 en tasa interanual un 7,19% y se mantiene respecto al trimestre anterior. Por sectores, aumenta su número, respecto al año pasado, entre los jubilados o pensionistas (3,78%) y disminuye en el de los estudiantes un 18,18% situándose en 5.400, en el de labores del hogar un 20,0% y en el grupo de incapacidad permanente un 18,75%.

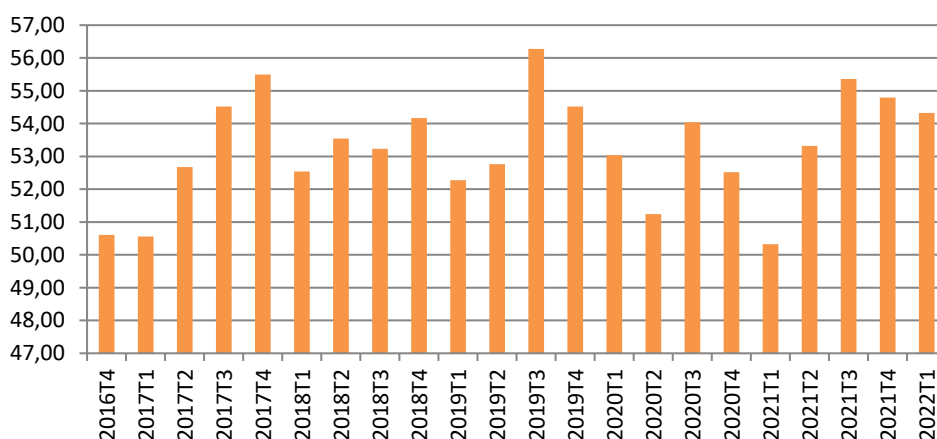

Evolución trimestral de la tasa de empleo en Soria - Fuente: EPA – INE

La tasa de empleo en Soria en el primer trimestre de 2022 era del 54,33%, cerca de seis puntos por encima del registrado por Castilla y León, experimentando en los últimos 12 meses un ascenso del 7,95%.

VIII. PROVINCIA DE SORIA  
PRIMER TRIMESTRE 2022

La mayor parte de las personas ocupadas en el primer trimestre en Soria, lo hacen en el sector servicios, 64,23%, porcentaje casi seis puntos y medio por debajo de la Comunidad, mientras el 22,14% lo hace en la industria, casi seis puntos por encima, el 7,06% lo hace en la agricultura y el 6,57% en la construcción.

El número de ocupados sube el 7,87% respecto al año pasado, bajando en la agricultura un 19,44% y subiendo en los demás, en los servicios un 11,39%, en la industria un 4,60% y especialmente en la construcción donde la subida es del 28,57%.

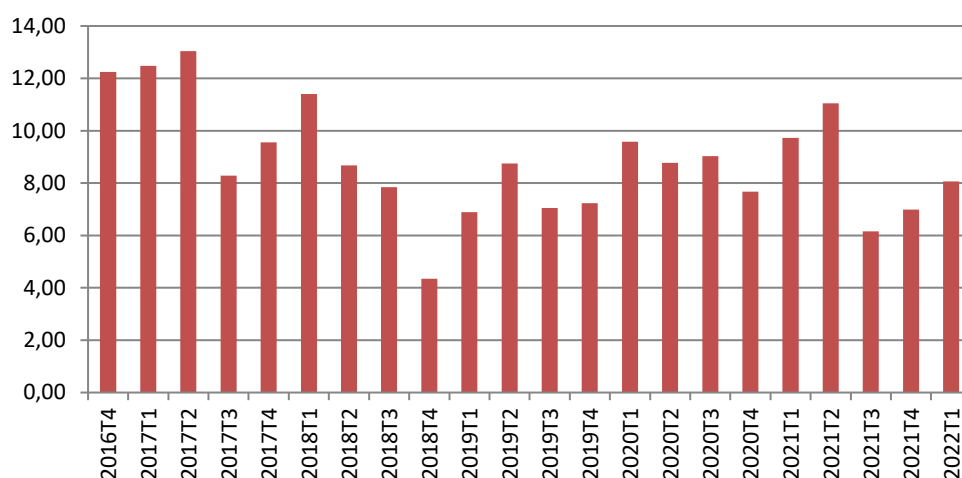

Evolución trimestral de la tasa de paro - Fuente: EPA – INE

La tasa de desempleo, medida a través de la EPA, se sitúa en el 8,07%, cerca de tres puntos y medio más pequeña que la tasa marcada por la Comunidad, habiendo aumentado, comparando con el trimestre anterior un 15,45%, pero bajando un 17,06% respecto al mismo trimestre del pasado año.

El desempleo registrado ha disminuido entre marzo del 2021 y marzo del 2022 un 27,77%, registrándose 3.418 parados (3.600 según la EPA a finales del primer trimestre) y siendo la proporción del 45,38% hombres y 54,62% mujeres. Este descenso del desempleo, se da en todas las franjas de edad, especialmente en los más jóvenes, con una bajada del 40,91% entre los hombres y del 45,13% entre las mujeres y en la franja entre 25 y 44 años, con descensos del 35,35% y del 29,77% respectivamente.

El desempleo desciende en todos los sectores de forma significativa, especialmente en la agricultura un 34,65%, la industria (26,96%) y los servicios (26,167%), mientras que en el

VIII. PROVINCIA DE SORIA  
PRIMER TRIMESTRE 2022

colectivo de personas sin empleo anterior el desempleo baja un 40,99% quedando su número absoluto en 275 personas.

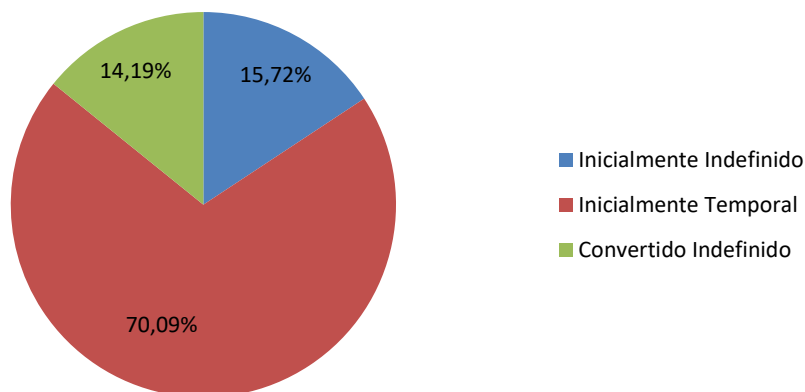

Porcentaje de contratos registrados según naturaleza. Marzo de 2022 - Fuente: SEPE - Mº Trabajo y Economía Social

Los contratos registrados en Soria en marzo de 2022 ascendieron a 2.623, lo que supone un aumento del 15,14% interanual y mayoritariamente han sido temporales (70,09%) y en los sectores de los servicios (64,74%) y la industria (26,05%). Conviene destacar que el número de contratos sube espectacularmente en el caso de los indefinidos, el 193,65% para hombres y el 249,23% para las mujeres, mientras que los contratos temporales descienden un 13,22% entre los hombres y se mantienen (+1,70%) entre las mujeres.

En cuanto a los sectores, el número de contratos asciende fuertemente, respecto al pasado año, en los servicios (47,01%) y baja en los demás, especialmente en la agricultura (46,28%) y la construcción (32,12%) y de forma más moderada en la industria (4,61%).

La afiliación a la Seguridad Social aumenta significativamente, respecto al pasado año, en Soria, un 2,67% en marzo hasta alcanzar el número de 39.742 afiliados, subiendo moderadamente (0,65%) respecto de finales del mes anterior. En cuanto al número de trabajadores autónomos, sube ligeramente respecto a febrero, un 0,35% y un 0,23% en tasa interanual. En estos momentos, son el 19,56% de los afiliados a la Seguridad Social en Soria.

### VIII.4 EMPRESAS

Entre 2017 y 2021 el saldo en el número de empresas en Soria ha disminuido en 64 empresas. En este último año también se produce un leve descenso, disminuyendo el número de empresas en 18, un 0,32% respecto de 2020 quedando su número en 5.670. En Soria, existe un fuerte predominio de la microempresa, dado que el 91,50% tienen menos de 5 trabajadores y el 95,59% menos de 10. La forma jurídica predominante son las personas físicas (54,44%) y las sociedades de responsabilidad limitada (29,45%).

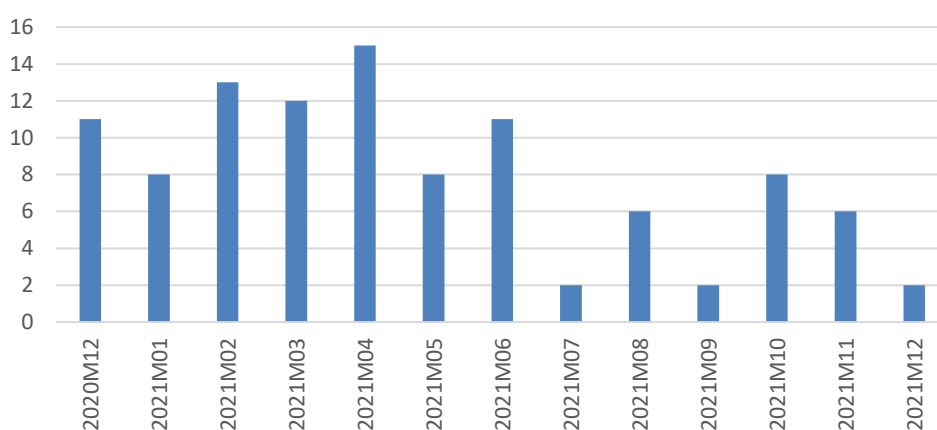

Evolución mensual del número de Sociedades mercantiles creadas en Soria - Fuente: INE

En el mes de marzo no se ha creado ninguna Sociedad Anónima y 12 Sociedades Limitadas, lo que supone mantener el número respecto a las empresas creadas en marzo de 2021, con un capital desembolsado de 1,42 millones de euros en el total del trimestre. Además, señalamos en el conjunto del trimestre se han creado 36 empresas, 20 más que en el trimestre anterior.

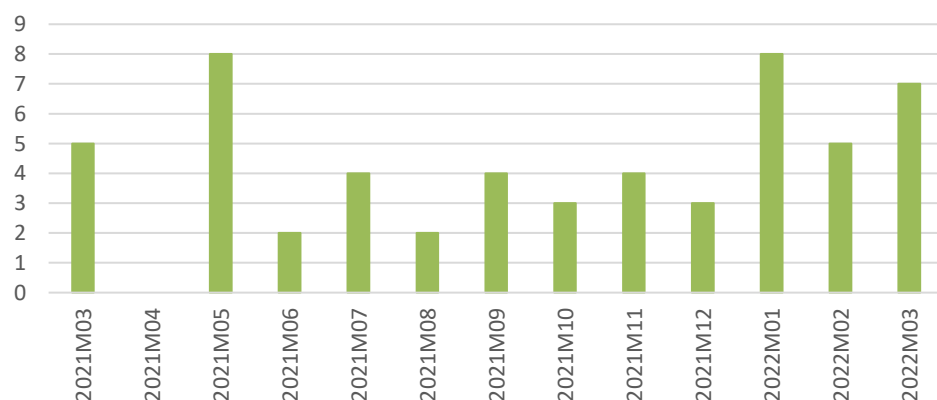

Evolución mensual del número de Sociedades Mercantiles disueltas. Soria - Fuente: INE



Además, en marzo se han disuelto 7 sociedades mercantiles (20 en el total del trimestre), frente a 5 empresas disueltas en marzo de 2021 o las 10 del cuarto trimestre de 2021.

### VIII.5 MATRICULACIONES

En el mes de marzo de 2022 el número de matriculaciones de vehículos de turismo e industriales descendió a 123 (323 en el total del trimestre) lo que supone un descenso interanual del 20,65% y en el caso de los turismos, que representan el 55,28% del total, del 26,09%.

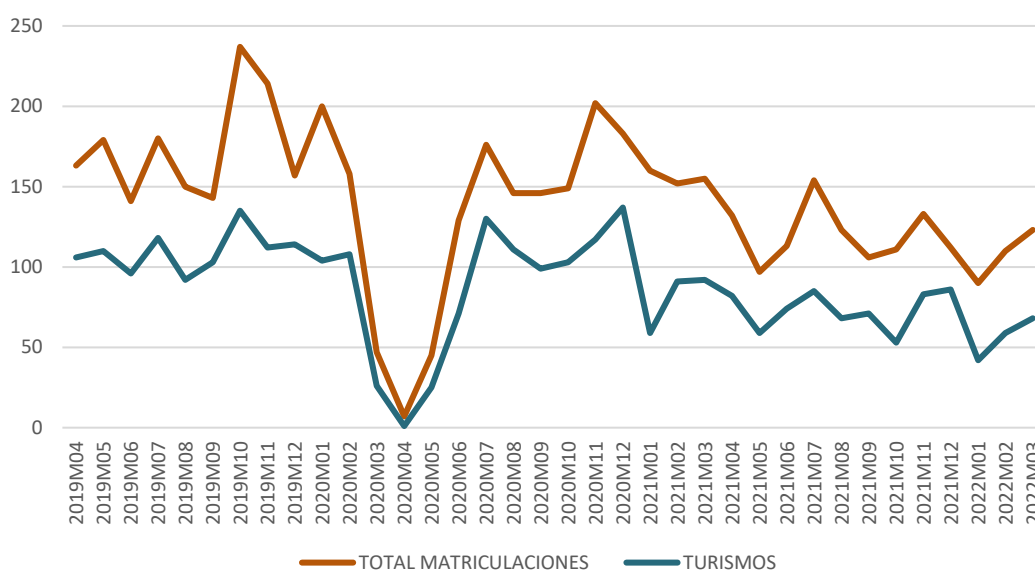

Evolución mensual del número de vehículos matriculados en Soria - Fuente: DGT. M<sup>a</sup> del Interior

En el gráfico vemos la caída a partir del mes de marzo de 2020 y el repunte en los meses de julio y marzo, fruto del reinicio de la actividad económica y la tendencia a la baja en los últimos trimestres.

Si consideramos el conjunto del trimestre la situación es similar, con un descenso interanual del 30,84% en las matriculaciones en general y del 30,17% en el número de turismos. En este resultado resaltamos la caída en camiones ligeros, furgonetas y tractores industriales del 65,63%, 37,04% y 80,49% respectivamente y la subida del número de semirremolques en un 40,35%.

## VIII.6 CONSTRUCCIÓN

Durante 2021 la licitación oficial en Soria experimenta una fuerte subida al registrarse 161,10 millones de euros, cifra que supone un ascenso del 107,07% respecto a la licitación registrada en el año 2020.

En cuanto a su origen destaca el enorme ascenso de la administración regional (333,03%) que pasa de 10,9 a 47,2 millones de euros. La administración central con 87,3 millones aumenta un 64,41% y representa el 54,19% del total. mientras que la administración local también asciende un 93,48% con 26,7 millones de euros. Respecto de su destino es mayoritaria la obra civil con 132,60 millones (82,31% del total), que sube un 99,40%, mientras que la edificación también crece un 152,21% hasta los 28,50 millones de euros.

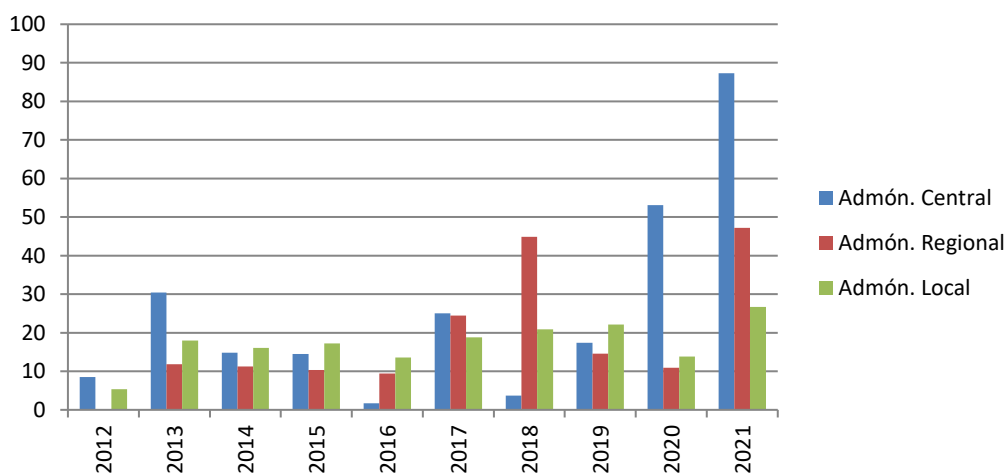

Evolución de la licitación oficial en Soria en función del origen - Fuente: Cámara de Contratistas de Castilla y León

Respecto al conjunto de la región, Soria ocupa la tercera posición en valores absolutos en cuanto a volumen total de licitación. En el anterior gráfico podemos apreciar la evolución de la licitación oficial en Soria con una tendencia creciente en los últimos años y como en este apartado la crisis sanitaria no ha supuesto un parón en la licitación oficial.

En cuanto al año 2022 tenemos datos correspondientes al periodo enero-abril. La licitación fue de 23,8 millones de euros, un 50,8% menor que en el mismo periodo de 2021, destacando los 11,1 y 8,1 millones de las administraciones regional y central, con variaciones anuales del -28,4% en el primer caso y una bajada del 69,8% en el segundo, mientras que la local baja hasta los 4,7 millones. El destino fue mayoritariamente obra civil, con 13,8 millones, el 58,0% del total.

VIII. PROVINCIA DE SORIA  
PRIMER TRIMESTRE 2022

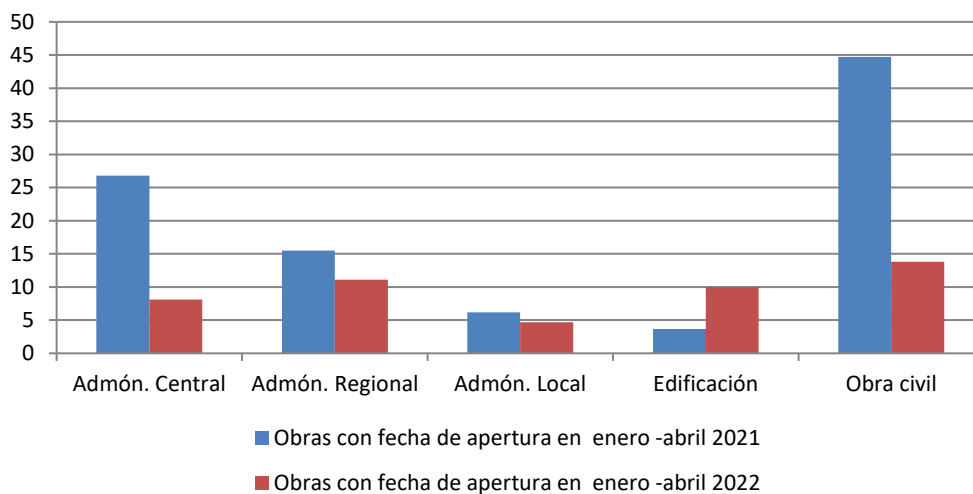

Comparación de la licitación oficial en Soria en función del origen y destino - Fuente: Cámara de Contratistas de Castilla y León

En cuanto a la distribución de viviendas, según el último censo de 2011, el 81,08% son propias y el 10,45% en régimen de alquiler.

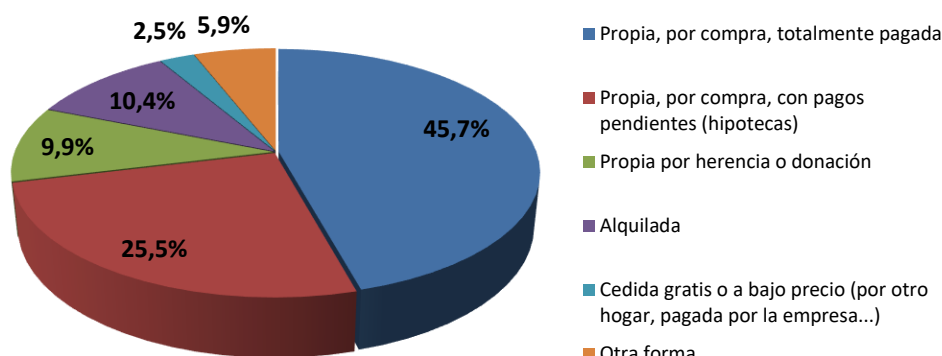

Porcentaje de viviendas principales según régimen de tenencia en Soria. Censo 2011 - Fuente: INE

Según los datos del antiguo Ministerio de Fomento (Transportes, Movilidad y Agenda Urbana) sobre el parque de viviendas se estima que, en 2020, el número de viviendas en Soria era de 79.547, el 4,53% del total de la comunidad, con un crecimiento del 0,14% sobre el año anterior, de las que el 51,47% tenía el carácter de vivienda principal frente al 60,01% del conjunto de la comunidad.

## VIII.7 TURISMO

El número de establecimientos hoteleros abiertos, en marzo de 2021, sube significativamente respecto a marzo del año pasado (29,17%), quedando situado en 93, si bien hay que tener en cuenta que estamos comparando con la primera recuperación de la crisis sanitaria en lo que al turismo se refiere. Del mismo modo, el número de plazas de alojamiento que se sitúa en 3.265 asciende el 35,76%, aumentando, de forma más acentuada, el número de personal contratado donde el ascenso interanual es del 58,70%, quedando fijado su número en 365 empleados.

En el mes de marzo, el número de viajeros sube un 172,37% y el de pernoctaciones de forma parecida asciende un 129,25% con respecto al mismo periodo del año anterior, alcanzándose los 13.414 viajeros y las 26.887 pernoctaciones. Este comportamiento es similar para los viajeros residentes en el extranjero y para los españoles.

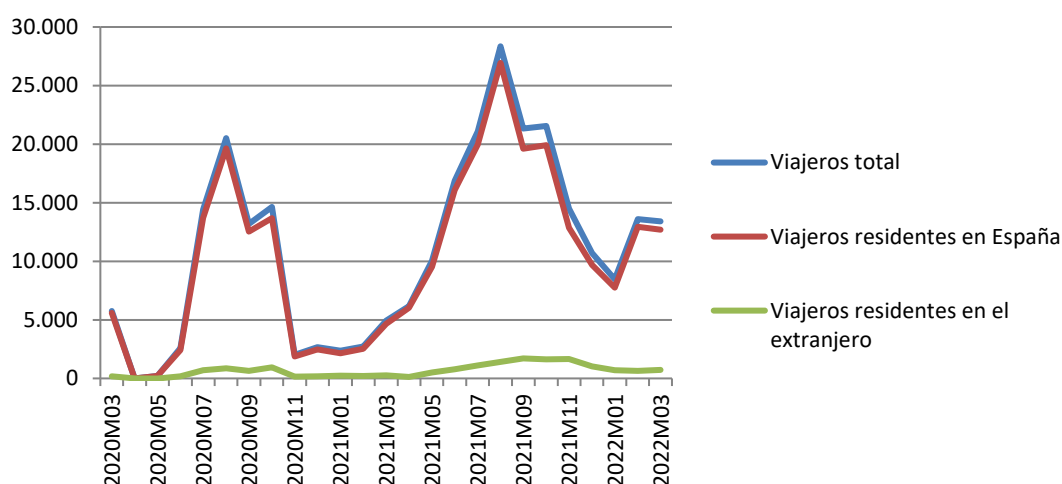

Evolución mensual del número de viajeros en Soria. De marzo a mayo 2020 sin datos.  
Fuente: Encuesta de ocupación en alojamientos turísticos. INE

En el conjunto del primer trimestre la situación es parecida, así, el número de viajeros es de 35.468 y el de pernoctaciones 70.920 con subidas del 253,76% y 165,55% respecto del mismo periodo de 2021, apreciándose porcentajes relativamente parecidos entre los visitantes extranjeros y españoles.

La duración de la estancia media en el mes de marzo desciende en términos interanuales, con una bajada del 15,97%, quedando en 2,00 días.

VIII. PROVINCIA DE SORIA  
PRIMER TRIMESTRE 2022

En términos interanuales los niveles de ocupación en el mes de marzo aumentan significativamente, tanto si medimos el grado de ocupación por plazas, con un ascenso del 68,26% como si lo medimos por habitaciones (42,37%), mientras que, si hablamos de fines de semana se produce una fuerte subida del 186,50%, quedando fijado en este caso el grado de ocupación en el 36,50% de las plazas.

Por lo que respecta a los alojamientos de turismo rural, el número de establecimientos abiertos, en marzo de 2022, sube fuertemente respecto a marzo del año pasado (38,64%), quedando situado en 305. Del mismo modo, el número de plazas de alojamiento se sitúa en 2.948 aumentando el 43,73%, mientras que el número de personal contratado sube un 43,35%, quedando fijado su número en 377 empleados.

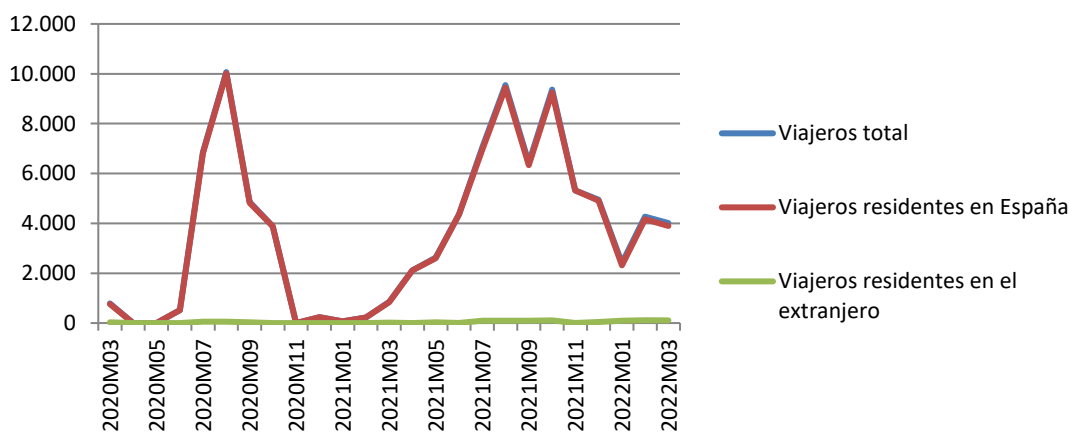

Evolución mensual del número de viajeros en Soria. Abril, mayo y noviembre de 2020 sin datos.  
Fuente: Encuesta de ocupación en alojamientos turísticos. INE

El número de viajeros sube un 367,44% y el de pernoctaciones se comporta de forma similar (361,37%) en marzo con respecto al mismo periodo del año anterior, alcanzándose los 4.006 viajeros y las 8.743 pernoctaciones. Este comportamiento es diferente para los viajeros residentes en España y en el extranjero, siendo más acentuado en este último caso, si bien, su número absoluto es muy pequeño.

Si consideramos el conjunto del trimestre, el número de viajeros se eleva a 10.683 y el de pernoctaciones a 23.868, con porcentajes de subida del 837,11% y 610,15% respectivamente.

VIII. PROVINCIA DE SORIA  
PRIMER TRIMESTRE 2022

La duración de la estancia media en el mes de marzo, disminuye un 1,36% respecto al pasado año, quedando en 2,18 días y siendo en los otros dos meses de 2,47 días en enero y 2,15 en febrero.

En términos interanuales los niveles de ocupación de las plazas ofertadas en el mes de marzo, suben significativamente tanto si medimos el grado de ocupación por plazas, con un ascenso del 219,80% como si lo medimos por habitaciones (120,75%). En cuanto a los fines de semana se produce una subida del 563,37%, quedando fijado en este caso el grado de ocupación en el 26,80% de las plazas.

### VIII.8 COMERCIO EXTERIOR

Las exportaciones realizadas en Soria, en el primer trimestre de 2022 han alcanzado los 136,66 millones de euros lo que supone un ascenso del 23,77% con respecto al mismo trimestre de 2021 y del 21,45% respecto al trimestre anterior. Los principales sectores exportadores en este trimestre han sido las semimanufacturas, que representan el 66,53% del total y que suben un 46,67%, los bienes de equipo con el 16,12% que se bajan un 3,58% y el sector del automóvil que representan el 9,71% del total con una subida interanual del 6,40%.

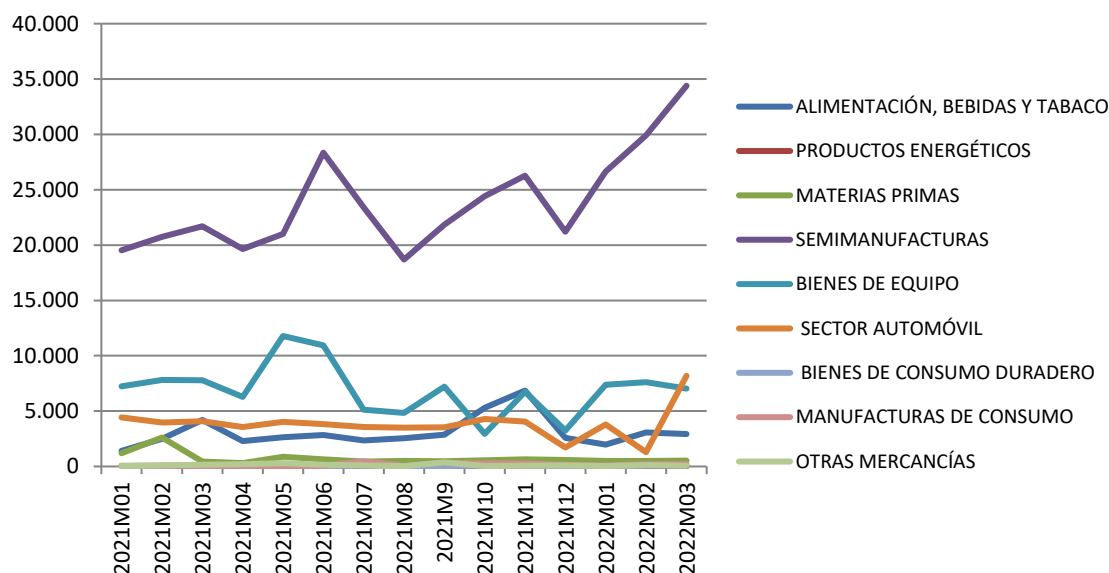

Evolución mensual de las exportaciones por sectores de Soria - Fuente: DATACOMEX

En el anterior gráfico, apreciamos la evolución mensual de las exportaciones de los diferentes sectores y especialmente el predominio comentado de las semimanufacturas y los bienes de

VIII. PROVINCIA DE SORIA  
PRIMER TRIMESTRE 2022

equipo.

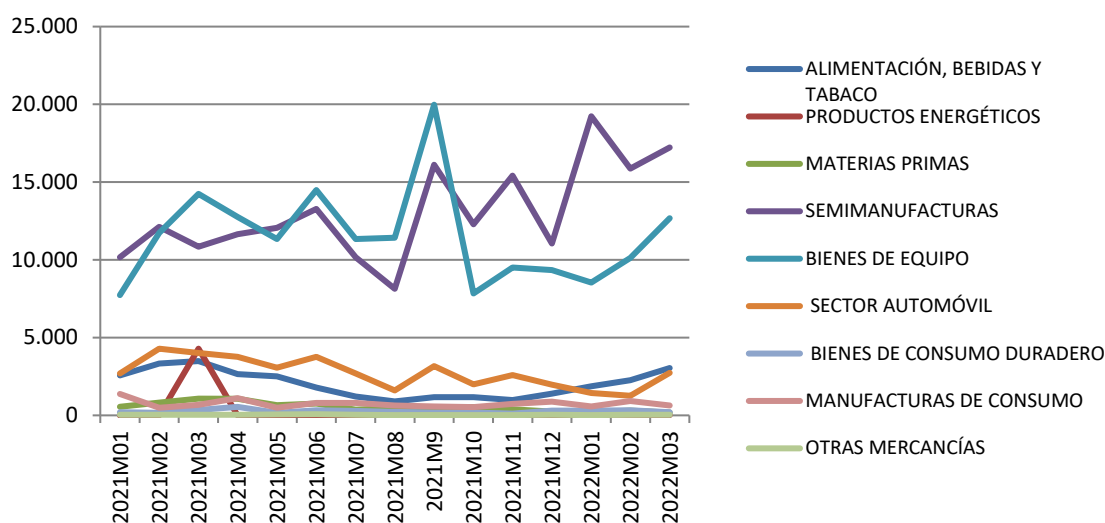

Evolución mensual de las importaciones por sectores de Soria - Fuente: DATACOMEX

Por su parte, las importaciones suben en el primer trimestre, de forma moderada, un 2,80% interanual, alcanzando la cifra de 100,10 millones de euros. Los sectores importadores más importantes son el de bienes de equipo que suponen el 31,31% del total, con un descenso del 7,02% y las semimanufacturas que suponen el 52,27% y que suben un 57,92%. Destacamos también el descenso del 23,82% en el sector de los alimentos y del 50,63% en el sector del automóvil.

### VIII.9 SECTOR FINANCIERO

Los depósitos en el sistema financiero soriano aumentan un 2,53% entre el tercer y cuarto trimestres de 2021, alcanzando los 3.894 millones de euros, aumentando en términos interanuales el 2,07%. El 13,10% de los depósitos privados están en depósitos a plazo, que mantienen una clara tendencia a la baja (-23,61% interanual).

El crédito sube respecto del tercer trimestre de 2021 un 2,45% y aumenta un 2,32%, si consideramos tasas interanuales, situándose en los 1.762 millones de euros. En el siguiente gráfico podemos ver la evolución de créditos y depósitos, con tendencias diferentes con el paso del tiempo.

VIII. PROVINCIA DE SORIA  
PRIMER TRIMESTRE 2022

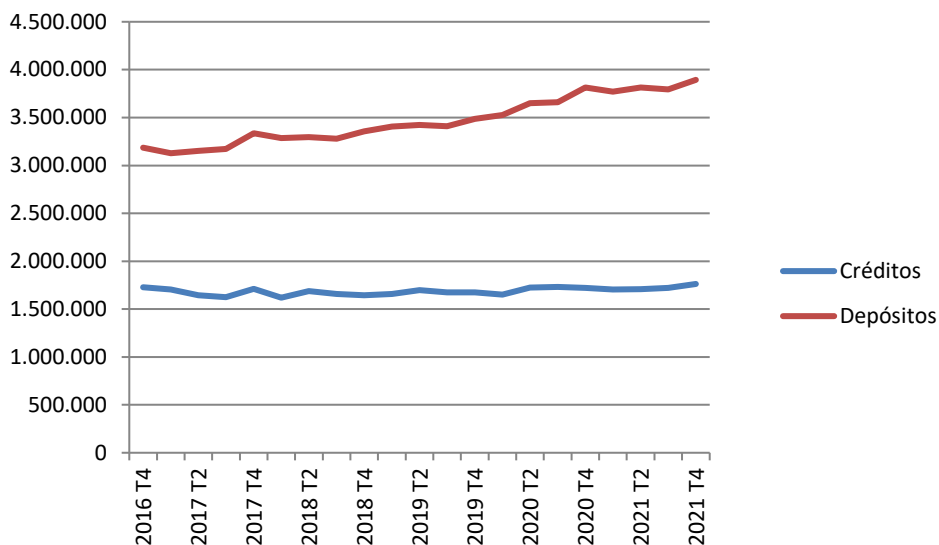

Evolución trimestral de los créditos y depósitos en Soria Miles de euros. Fuente: Boletín Estadístico del Banco de España

En cuanto a las hipotecas, resaltar en primer lugar el fuerte descenso del número de hipotecas rústicas, con sólo una en marzo y en todo el primer trimestre. En cuanto a las relativas a fincas urbanas constituidas en Soria, el número total en el primer trimestre fue de 284, de las que 208 corresponden a viviendas, 86 de ellas en el mes de marzo, lo que supone un 56,36% más que en marzo de 2021 y un 54,07% en el conjunto del trimestre.

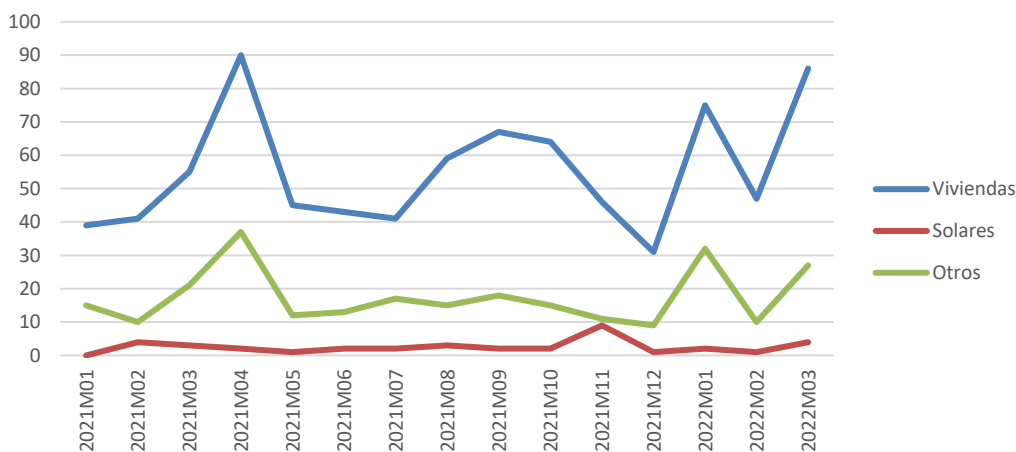

Evolución mensual del número de hipotecas constituidas sobre fincas urbanas en Soria - Fuente: INE

El importe correspondiente a estas hipotecas en el mes de marzo es de 8,97 millones de euros lo que supone una media de 104.240 euros un 13,02% mayor que en marzo de 2021.



## IX. PROVINCIA DE VALLADOLID

### IX.1 INFLACIÓN

El IPC de marzo en Valladolid quedó fijado en 108,14 (base 100 en 2021), con un ascenso del 10,7% en variación anual y presentando el resto del primer trimestre valores del +6,5% en enero y del 8,2% en febrero. Estas cifras son más moderadas que las del conjunto de la comunidad y más parecidas a las del conjunto de España, con un diferencial con Castilla y León de aproximadamente tres décimas.

En el gráfico podemos apreciar los valores negativos a lo largo del año 2020 y el fuerte cambio de tendencia en 2021 y 2022.

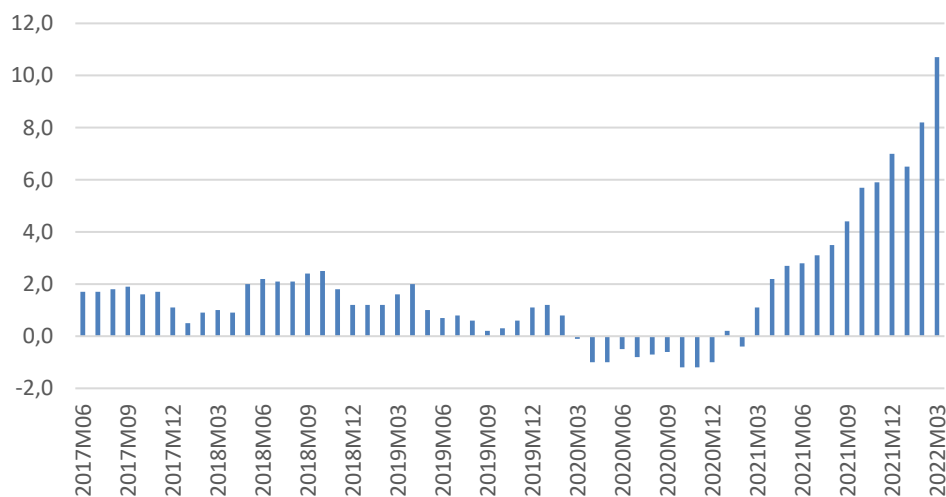

Evolución mensual del IPC General en variación interanual en Valladolid - Fuente: INE

La inflación varía de forma diferente según el sector, si bien aumenta en todos ellos salvo en comunicaciones donde se mantiene, destacando especialmente las subidas en vivienda, gas y luz, en cerca de treinta y cuatro puntos, veinte en transporte y más de cuatro en alimentos y bebidas no alcohólicas.

### IX.2 POBLACIÓN

Con datos referidos a 1 de julio de 2021, Valladolid disminuyó un 0,34% de su población hasta

IX. PROVINCIA DE VALLADOLID  
PRIMER TRIMESTRE 2022

situarse en los 518.981 habitantes. Del total de la población, el 23,58% tenía más de 65 años lo que supone un alto nivel de envejecimiento, aunque más de dos puntos por debajo de porcentaje arrojado por la Comunidad.

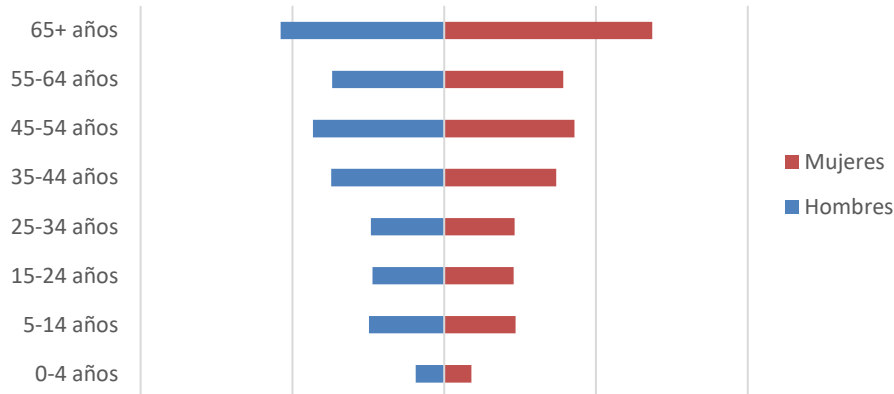

Pirámide de población. Julio 2021 - Fuente: Cifras de Población INE

Los extranjeros representan tan sólo el 5,49% de la población, más de un punto por debajo del porcentaje de Castilla y León. El número de extranjeros ha aumentado a lo largo del último año un 4,92%, ligeramente superior al dato experimentado por el conjunto de la Comunidad (+3,33%), con lo que el número de extranjeros es de 28.469 personas.

### IX.3 MERCADO LABORAL

La tasa de actividad de la población en Valladolid se situó en el 54,08% en el primer trimestre de 2022, bajando un 4,25% respecto del año pasado, pero aumentando un 0,32%, respecto al trimestre anterior, lo que representa una tasa de cerca de medio punto inferior a la de la Comunidad.

Además, en el conjunto del trimestre y respecto a los valores de 2021, la población activa se comporta de forma similar (-4,34% interanual), debido al descenso en las franjas numéricamente más importantes, la de 25 a 54 años y los mayores de esa edad, como podemos ver en el gráfico adjunto.

IX. PROVINCIA DE VALLADOLID  
PRIMER TRIMESTRE 2022

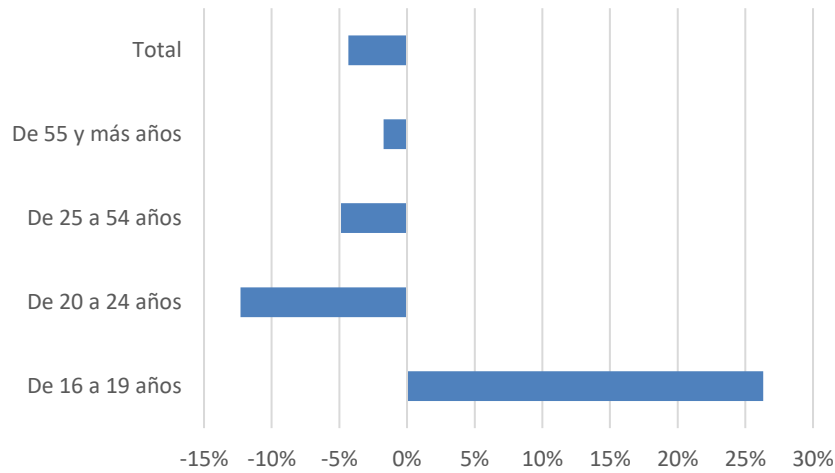

Variación interanual del número de activos por edades 1<sup>er</sup> trimestre de 2022 - Fuente: EPA – INE

En el primer trimestre de 2022 el número de personas que buscaban su primer empleo o que han carecido de empleo durante más de un año ascendió a 9.800 personas, el 4,12% de la población activa, porcentaje cerca de un punto menor al registrado en la Comunidad. En este sector la población activa baja el 35,95% respecto al mismo periodo del año anterior y en el resto de sectores, sube en la industria (10,94%), bajando en la construcción un 32,24%, en la agricultura (12,23%) y en los servicios un 1,88%.

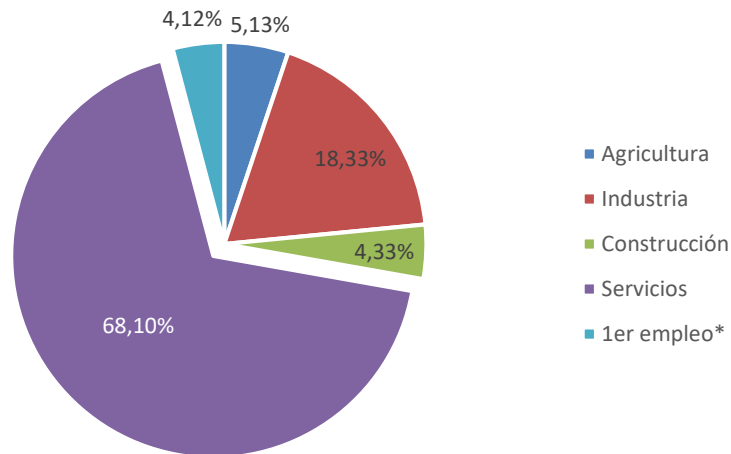

Porcentaje de activos por sector 1<sup>er</sup> trimestre de 2022- Fuente: EPA – INE

El número de inactivos sube significativamente en tasa interanual (5,37%), bajando ligeramente respecto al trimestre anterior (0,20%). Los colectivos de estudiantes que representan un 17,12% del total de inactivos, aumentan un 8,13% respecto a los de hace un año, los

IX. PROVINCIA DE VALLADOLID  
PRIMER TRIMESTRE 2022

jubilados y pensionistas, que son el mayor porcentaje (55,02%), ascienden un 15,23% respecto a 2021 y en los otros sectores más importantes numéricamente, en labores del hogar, disminuyen el 2,61% mientras que, en el grupo de incapacitados permanentes, su número desciende de forma más acentuada, un 26,26%.

La tasa de empleo en Valladolid en el primer trimestre de 2022 es del 48,99%, ligeramente por encima del conjunto de la Comunidad Autónoma, disminuye moderadamente respecto al trimestre anterior (0,71%) y de forma similar en términos interanuales (1,35%).

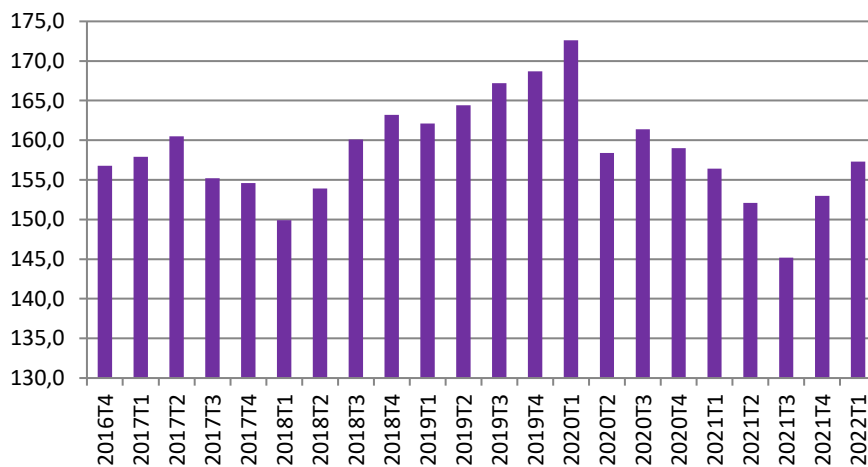

Evolución trimestral de ocupados en el sector servicios en Valladolid - Fuente: EPA – INE

La mayor parte de las personas ocupadas en Valladolid en el primer trimestre de 2022 lo hacen en el sector servicios, el 72,96% dos puntos más que el dato de la Comunidad, mientras el 18,51% lo hace en la industria, el 3,90% en la construcción y el 4,64% lo hace en la agricultura. El número total de ocupados desciende respecto a los valores del año pasado (1,46%), con subidas en la industria (9,62%) y en los servicios (0,58%) y descensos en la construcción (40,0%) y en la agricultura (16,67%).

La tasa de desempleo, medida a través de la EPA está en el 9,42%, más de punto y medio por debajo de la tasa de Castilla y León, y ha aumentado respecto del trimestre anterior un 11,32%, pero disminuye un 22,02% respecto al pasado 2021.

El desempleo registrado ha disminuido entre marzo de 2021 y marzo de 2022 un 23,58%, quedando el número de parados registrados en 28.472 (22.400 según la EPA a finales del primer trimestre) en la proporción de 40,86% de hombres y 59,14% de mujeres. El descenso del paro se da en todas las franjas de edad tanto en el caso de hombres como mujeres, destacando las

IX. PROVINCIA DE VALLADOLID  
PRIMER TRIMESTRE 2022

franjas de edad de 25 a 44 años, con porcentajes para los varones del 30,01% y del 27,89% para las mujeres y la de menores de 25 años con porcentajes de bajada del 40,05% para hombres y del 34,14% entre las mujeres. El desempleo baja en todos los sectores de forma similar con porcentajes desde el 20,73% de la agricultura al 27,55% de la industria%. El colectivo sin empleo anterior disminuye un 29,65%, quedando su número absoluto en 2.696 personas.

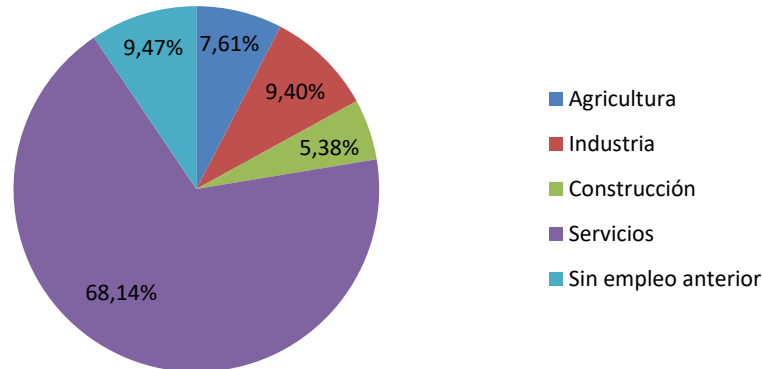

Porcentaje de parados registrados por sectores. Marzo de 2022 - Fuente: SEPE - Mº Trabajo y Economía Social

Los contratos registrados en el mes de marzo de 2022 ascendieron a 16.280, lo que supone un aumento respecto al año anterior del 7,30% y mayoritariamente han sido temporales (70,38%) y en el sector servicios (72,35%).

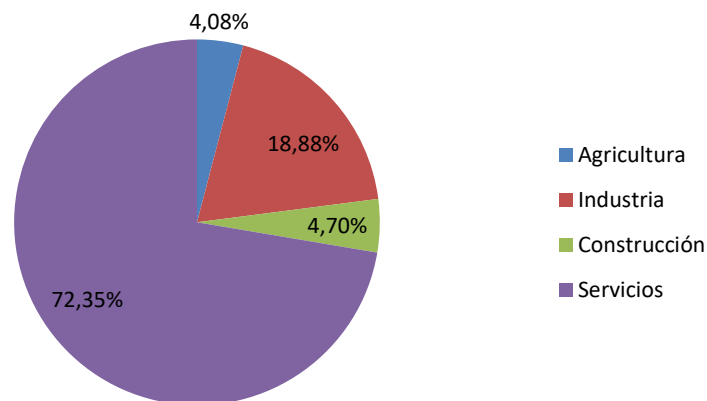

Porcentaje de contratos registrados por sector. Marzo de 2022 - Fuente: SEPE - Mº Trabajo y Economía Social

Conviene indicar, que se han producido ascensos a lo largo de estos 12 meses especialmente en los indefinidos, 200,64% para hombres y 295,89% para mujeres, mientras que descienden los temporales, 20,06% y 4,49% respectivamente. Respecto a los sectores, el número de contratos

IX. PROVINCIA DE VALLADOLID  
PRIMER TRIMESTRE 2022

sube en los servicios (19,88%) y de forma más moderada en la construcción (7,59%), descendiendo en la industria un 11,97% y especialmente un 42,06% en la agricultura.

El número de afiliados a la Seguridad Social ha alcanzado en marzo de 2022 la cifra de 218.588 lo que en tasa interanual supone un ascenso del 2,72%, aumentando un 0,23% respecto al mes anterior como reflejo del reinicio de la actividad económica. También indicar que en tasa interanual aumenta el número de autónomos un 0,12% representando en marzo el 16,26% de los afiliados en Valladolid, más de cuatro puntos menor que en el conjunto de Castilla y León.

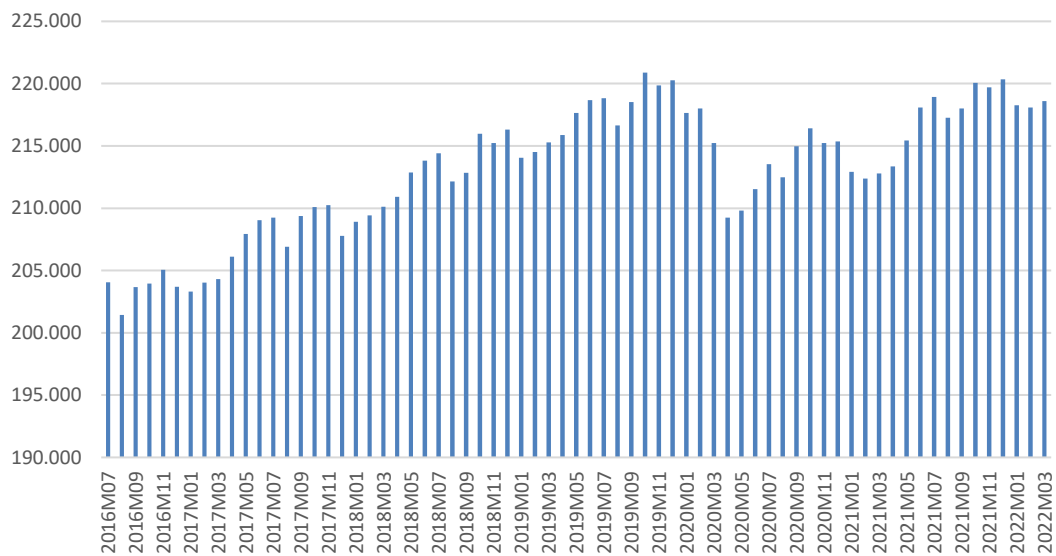

Evolución mensual del número de afiliados a la Seguridad Social - Fuente: M<sup>e</sup> de Trabajo y Economía Social

### IX.4 EMPRESAS

Entre 2017 y 2021 el saldo del número de empresas ha disminuido en 1.191 empresas en Valladolid. A 1 de enero de 2021 también se producen descensos, en concreto de 724 empresas, un 2,16% respecto de principios de 2020 quedando fijado su número en 32.732 empresas. También en Valladolid, como en todo Castilla y León hay un fuerte predominio de la microempresa, con el 95,62% de menos de 10 trabajadores.

IX. PROVINCIA DE VALLADOLID  
PRIMER TRIMESTRE 2022

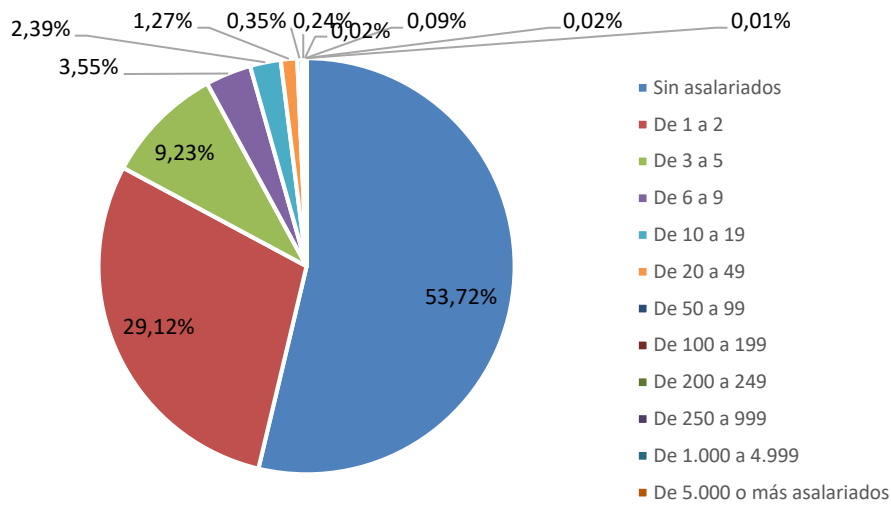

Porcentaje de empresas según número de asalariados, a 1 de enero de 2021 - Fuente: DIRCE – INE

La forma jurídica predominante es la de las personas físicas con el 55,19% del total, con un 32,66% de sociedades de responsabilidad limitada y el 1,75% de sociedades anónimas.

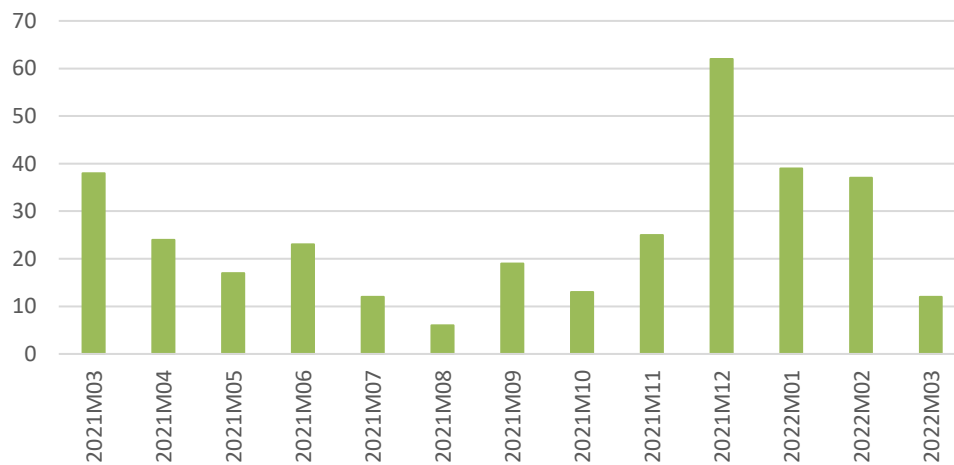

Evolución mensual del número de Sociedades mercantiles disueltas en Valladolid- Fuente: INE

En el mes de marzo no se ha creado ninguna Sociedad Anónima y 65 Sociedades Limitadas, lo que supone un 30,11% menos respecto a las empresas creadas en marzo de 2021, con un capital desembolsado de 2,92 millones de euros en el total del trimestre. Además, señalamos en el conjunto del trimestre se han creado 197 empresas, 42 más que en el trimestre anterior. Además, en marzo se han disuelto 12 sociedades mercantiles (88 en el total del trimestre), frente a las 38 empresas disueltas en marzo de 2021 o las 100 del cuarto trimestre de 2021.

### IX.5 MATRICULACIONES

En Valladolid, en el mes de marzo, se produjeron 586 matriculaciones de vehículos de turismo e industriales lo que ha representado un descenso interanual del 32,41%, mientras que el número de turismos, que representan el 60,58% del total también baja un 36,15%. En el gráfico se aprecia la tendencia ligeramente descendente de los dos últimos años y la enorme caída a partir del mes de marzo de 2020, el repunte de julio y diciembre, fruto del reinicio de la actividad económica. y la tendencia a la baja en este trimestre

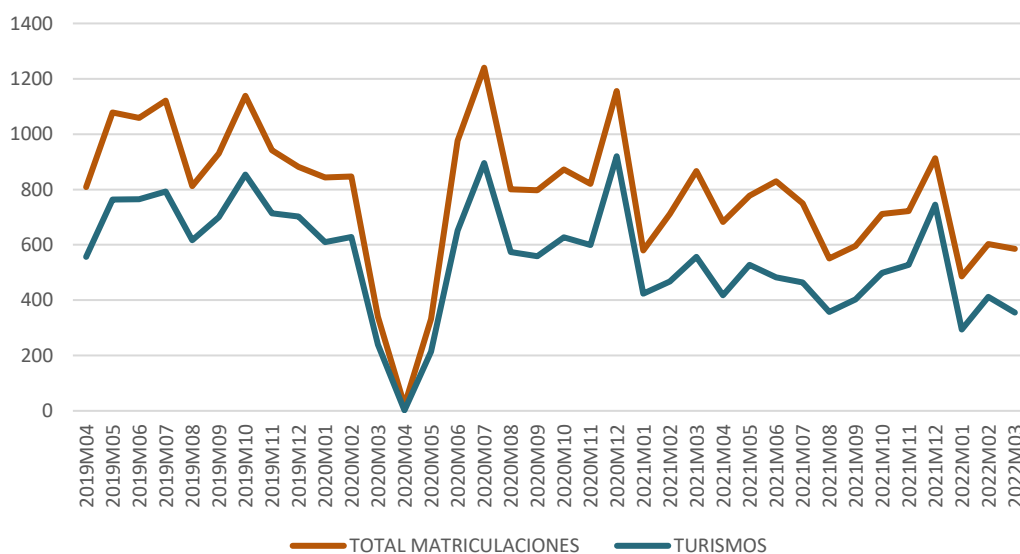

Evolución mensual del número de vehículos matriculados en Valladolid - Fuente: DGT. M<sup>º</sup> del Interior

Si consideramos el total del trimestre, la situación es similar. El número total de vehículos se eleva a 1.675 de los que 1.061 son turismos, con un descenso interanual del 22,42% en el primer caso y del 26,63% en el segundo. En el resto de vehículos podemos destacar el ascenso en el número de remolques (21,74%) y motocicletas (10,65%) y las bajadas en furgonetas (49,72%), camiones ligeros (32,94%) y tractores industriales (20,83%).

### IX.6 CONSTRUCCIÓN

Durante 2021 la licitación oficial en Valladolid experimenta un significativo descenso al registrarse 160,4 millones de euros, cifra que supone una bajada del 20,71% respecto a la licitación registrada en el año 2020.



IX. PROVINCIA DE VALLADOLID  
PRIMER TRIMESTRE 2022

En cuanto a su origen destaca el fuerte descenso de la administración central (35,25%) que pasa de 141,0 a 91,3 millones de euros y representa el 56,92% del total. La administración regional con 28,1 millones cae un 2,77%, mientras que la administración local es la única que crece, un 26,85% con 41,1 millones de euros. Respecto de su destino es mayoritaria la obra civil con 114,0 millones (71,07% del total), que baja un 34,67%, mientras que la edificación asciende un 66,91% hasta los 46,4 millones de euros.

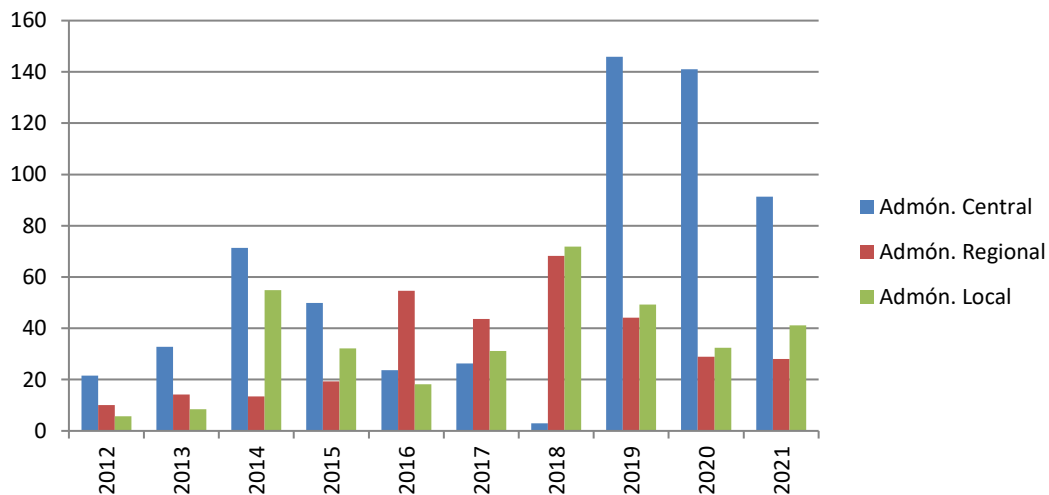

Evolución de la licitación oficial en Valladolid en función del origen - Fuente: Cámara de Contratistas de Castilla y León

Respecto al conjunto de la región, Valladolid ocupa la cuarta posición en valores absolutos en cuanto a volumen total de licitación. En el anterior gráfico podemos apreciar la evolución de la licitación oficial en Valladolid con una tendencia creciente en los últimos años, como en este apartado la crisis sanitaria no ha supuesto un parón en la licitación oficial y el descenso de este último año.

En cuanto al año 2022 tenemos datos correspondientes al periodo enero-abril. La licitación fue de 75,6 millones de euros, un 19,1% mayor que en el mismo periodo de 2021, destacando los 44,7 y 18,3 millones de las administraciones regional y central, con variaciones anuales del +190,3% en el primer caso y una bajada del 52,1% en el segundo, mientras que la local sube hasta los 12,6 millones. El destino fue mayoritariamente edificación, con 40,2 millones, el 53,17% del total.

IX. PROVINCIA DE VALLADOLID  
PRIMER TRIMESTRE 2022

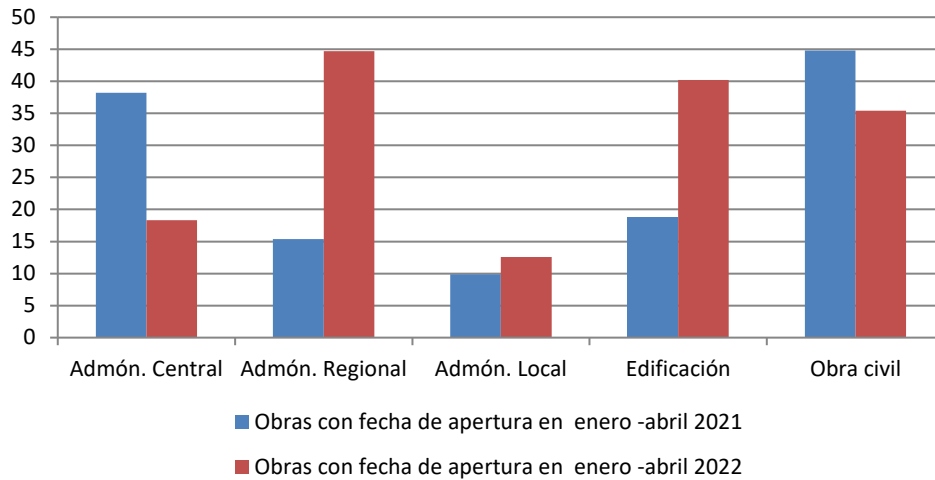

Comparación de la licitación oficial en Valladolid en función del origen y destino - Fuente: Cámara de Contratistas de Castilla y León

En cuanto a la distribución de viviendas, según el último censo de 2011, existen 215.838 viviendas, 82,2% propias y el 11,4% en régimen de alquiler.

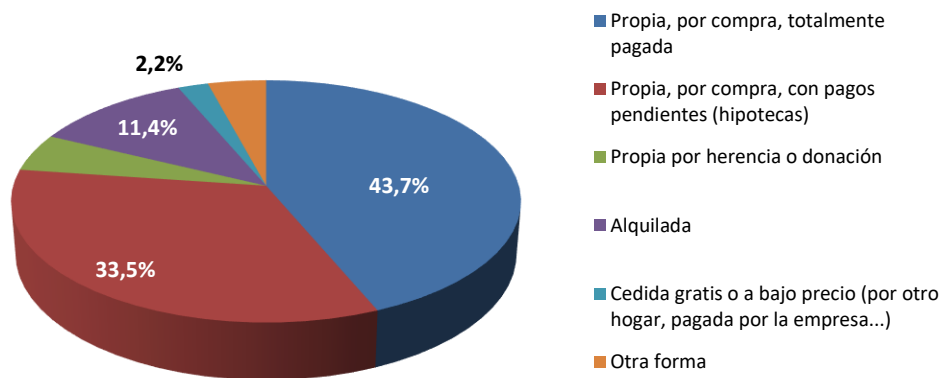

Porcentaje de viviendas principales según régimen de tenencia en Valladolid. Censo 2011 - Fuente: INE

Según los datos del antiguo Ministerio de Fomento (Transportes, Movilidad y Agenda Urbana) sobre el parque de viviendas se estima que, en 2020, el número de viviendas en Valladolid era de 293.150, el 16,70% del total de la comunidad, con un crecimiento del 0,30% sobre el año anterior, de las que el 76,30% tenía el carácter de vivienda principal frente al 60,01% del conjunto de la comunidad.

## IX.7 TURISMO

El número de establecimientos hoteleros abiertos, en marzo de 2022, sube significativamente respecto a marzo del año pasado (36,25%), quedando situado en 109, si bien hay que tener en cuenta que estamos comparando con la primera recuperación de la crisis sanitaria en lo que al turismo se refiere. Por el contrario, el número de plazas de alojamiento que se sitúa en 7.920 asciende el 42,78%, aumentando, de forma más acentuada, el número de personal contratado donde el ascenso interanual es del 95,70%, quedando fijado su número en 1.137 empleados.

En el mes de marzo, el número de viajeros sube un 147,41% y el de pernoctaciones de forma parecida asciende un 150,34% con respecto al mismo periodo del año anterior, alcanzándose los 53.009 viajeros y las 87.913 pernoctaciones. Este comportamiento es más acentuado para los viajeros residentes en el extranjero que para los españoles.

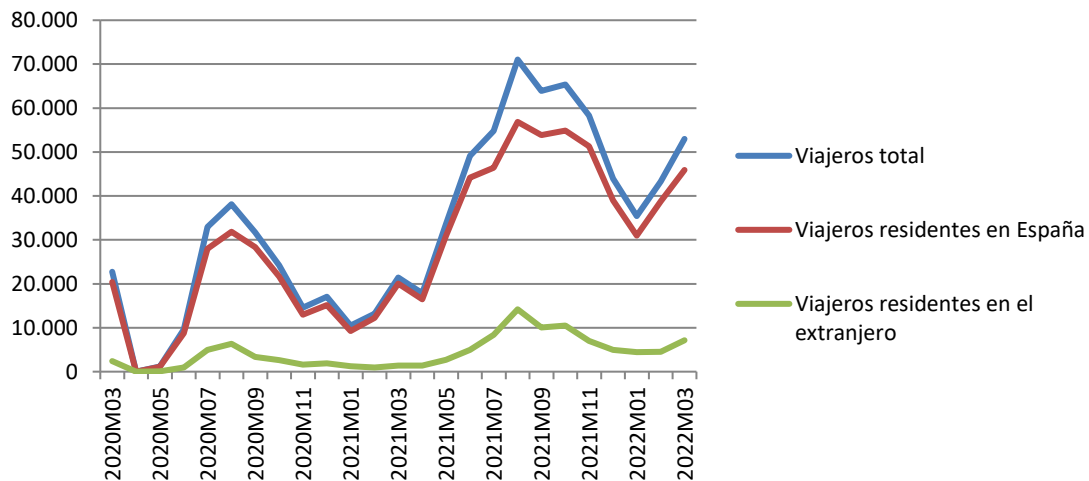

Evolución mensual del número de viajeros en Valladolid. De marzo a mayo 2020 sin datos.  
Fuente: Encuesta de ocupación en alojamientos turísticos. INE

En el conjunto del primer trimestre la situación es parecida, así, el número de viajeros es de 131.689 y el de pernoctaciones 215.251 con subidas del 191,97% y 164,80% respecto del mismo periodo de 2021, apreciándose que son claramente más altas para los visitantes extranjeros.

La duración de la estancia media en el mes de marzo asciende en términos interanuales, con una subida del 1,22%, quedando en 1,66 días.

IX. PROVINCIA DE VALLADOLID  
PRIMER TRIMESTRE 2022

En términos interanuales los niveles de ocupación en el mes de marzo aumentan significativamente, tanto si medimos el grado de ocupación por plazas, con un ascenso del 74,74% como si lo medimos por habitaciones (66,77%), mientras que, si hablamos de fines de semana se produce una fuerte subida del 138,37%, quedando fijado en este caso el grado de ocupación en el 52,99% de las plazas.

Por lo que respecta a los alojamientos de turismo rural, el número de establecimientos abiertos, en marzo de 2022, sube fuertemente respecto a marzo del año pasado (38,46%), quedando situado en 162. Del mismo modo, el número de plazas de alojamiento se sitúa en 1.601 subiendo el 44,10%, mientras que el número de personal contratado también aumenta un 36,84%, quedando fijado su número en 234 empleados.

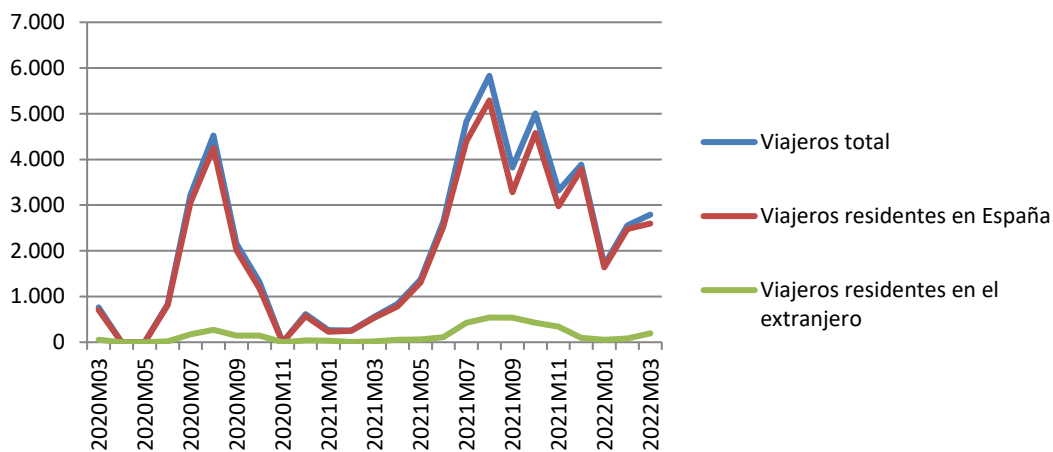

Evolución mensual del número de viajeros en Valladolid. Abril, mayo y noviembre de 2020 sin datos.  
Fuente: Encuesta de ocupación en alojamientos turísticos. INE

El número de viajeros sube un 400,54% y el de pernoctaciones se comporta de forma similar (229,34%) en marzo con respecto al mismo periodo del año anterior, alcanzándose los 2.793 viajeros y las 4.805 pernoctaciones. Este comportamiento es diferente para los viajeros residentes en España y en el extranjero, con porcentajes de subida más acentuados en este último caso, siendo además sus valores absolutos muy pequeños. Si consideramos el conjunto del trimestre, el número de viajeros se eleva a 7.044 y el de pernoctaciones a 13.716, con porcentajes de subida del 554,04% y 335,15% respectivamente.

IX. PROVINCIA DE VALLADOLID  
PRIMER TRIMESTRE 2022

La duración de la estancia media en el mes de marzo desciende un 34,35% respecto al pasado año, quedando en 1,72 días y siendo en los otros dos meses de 2,19 días en enero y 2,04 en febrero.

En términos interanuales los niveles de ocupación de las plazas ofertadas en el mes de marzo, aumentan fuertemente, tanto si medimos el grado de ocupación por plazas, con un ascenso del 128,07% como si lo medimos por habitaciones con el 70,66%, mientras que, si hablamos de fines de semana se produce una subida del 390,43%, quedando fijado en este caso el grado de ocupación en el 30,75% de las plazas.

### IX.8 TRANSPORTE

Respecto al transporte aéreo en el aeropuerto de Valladolid, observamos que el número de pasajeros del primer trimestre del año asciende fuertemente respecto del mismo periodo del año anterior, un 541,02% alcanzando la cifra de 24.051 viajeros dejando ver claramente el efecto de la crisis sanitaria en el tráfico aéreo y la lenta recuperación.

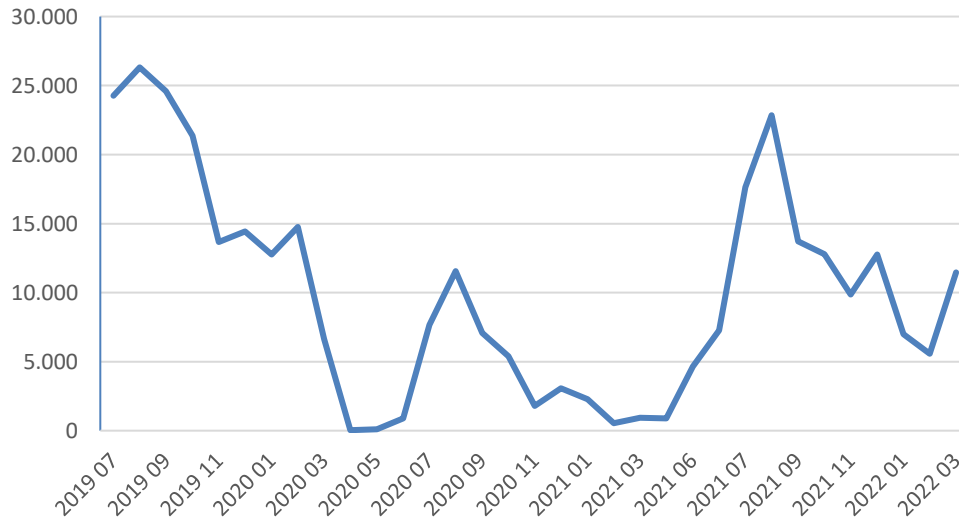

Evolución mensual de pasajeros en el aeropuerto de Valladolid - Fuente: AENA

Por su parte el número de operaciones en este mismo período también aumenta de forma similar, con una tasa interanual del 99,70%, siendo su número 1.342. En cuanto al transporte de mercancías, no se produce en este trimestre.

## IX.9 COMERCIO EXTERIOR

Las exportaciones vallisoletanas han alcanzado los 1.160,67 millones de euros, en el primer trimestre de 2022, lo que supone una fuerte subida del 45,78% interanual, pero con una bajada del 3,07% respecto al trimestre anterior, si bien este último dato debe relativizarse tanto por motivos estacionales como por la situación de crisis sanitaria.

El principal sector exportador es, con gran diferencia, el sector del automóvil que representa el 53,70% del valor de las exportaciones totales en el trimestre y que registra un ascenso del 58,03% interanual, seguido por las semimanufacturas (20,13%), los bienes de equipo (13,33%) y los alimentos y bebidas en torno al 9,89%, y que varían un +83,62%, un +14,40% y un +4,90% respectivamente comparados con los valores de hace un año. En el siguiente gráfico se aprecia la evolución mes a mes de las exportaciones y la clara preponderancia del sector del automóvil.

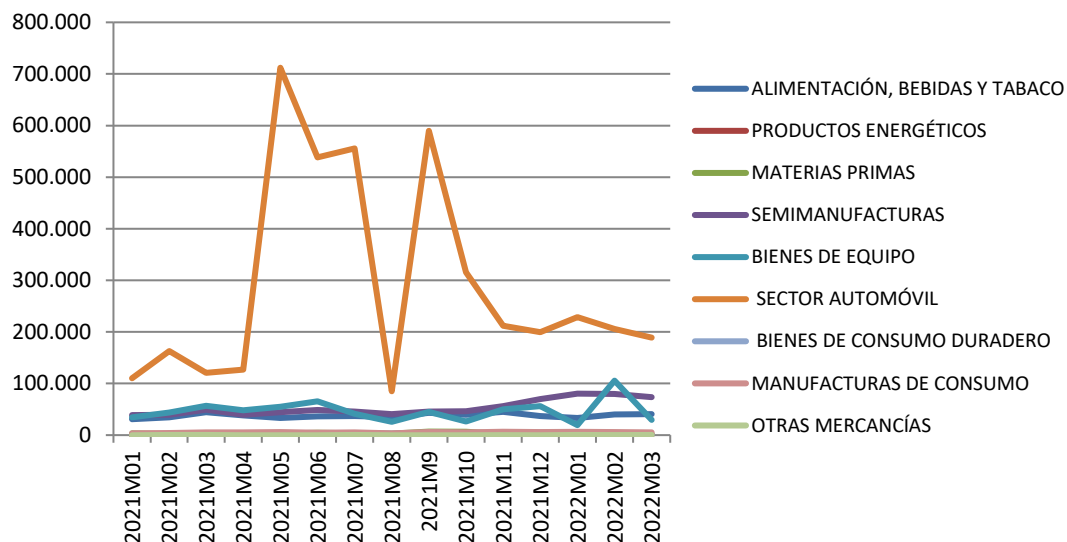

Evolución mensual de las exportaciones por sectores de Valladolid - Fuente: DATACOMEX

Las importaciones, de forma significativa, aumentan en el primer trimestre, en datos interanuales, un 11,31% alcanzando los 1.274,84 millones de euros.

IX. PROVINCIA DE VALLADOLID  
PRIMER TRIMESTRE 2022

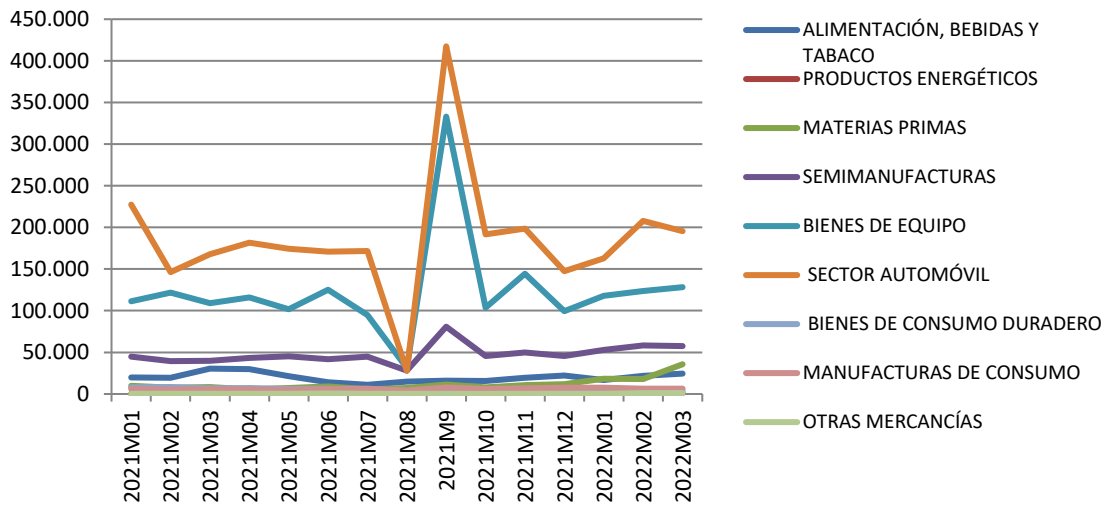

Evolución mensual de las importaciones por sectores de Valladolid - Fuente: DATACOMEX

Los sectores más importantes son, de nuevo, el sector del automóvil (44,40% del total de las importaciones) y los bienes de equipo (28,98%), registrando el primero de ellos un ascenso interanual del 4,59% y el segundo del 7,98%. En el gráfico puede apreciarse la importancia en las importaciones del sector del automóvil, su comportamiento en los meses de agosto, la caída en los primeros meses de 2021 y su ligera tendencia al alza en este trimestre.

### IX.10 SECTOR FINANCIERO

Los depósitos totales de Valladolid en el sistema financiero aumentan fuertemente (4,39%) entre el cuarto trimestre de 2020 y el cuarto trimestre del 2021 alcanzando los 17.696 millones de euros y de forma más moderada (0,70%) respecto del trimestre anterior. El 6,78% del ahorro privado está en los depósitos a plazo con una clara tendencia a la baja, en concreto el retroceso interanual es del 29,76%.

El crédito aumenta en términos interanuales (5,93%) hasta situarse en 13.529 millones de euros, ascendiendo un 6,04%, respecto al trimestre anterior. El crédito a las Administraciones Públicas, sube tanto en tasa interanual (51,82%) como respecto al trimestre anterior (25,76%), situándose en 3.728 millones. Es importante señalar que Valladolid es la única provincia de la región donde los créditos han tenido valores superiores a los depósitos hasta mediados de 2017.

IX. PROVINCIA DE VALLADOLID  
PRIMER TRIMESTRE 2022

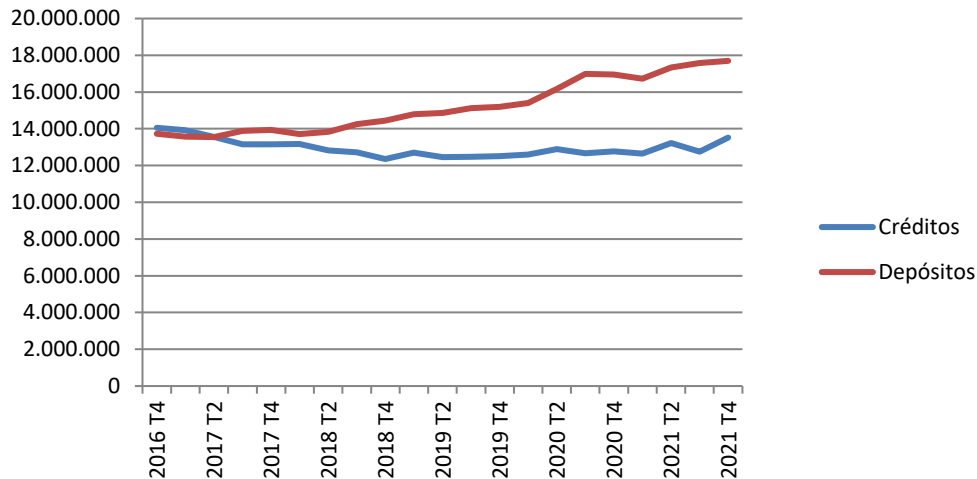

Evolución trimestral de los créditos y depósitos en Valladolid Miles de euro- Fuente: Boletín Estadístico del Banco de España

En cuanto a las hipotecas constituidas en Valladolid, resaltamos en primer lugar que disminuye el número de hipotecas de fincas rústicas, pasando de 16 en el mes de marzo de 2021 a 5 en marzo de 2022 y 26 en el total del trimestre. En cuanto a las hipotecas de viviendas alcanzan la cifra de 513 en marzo (414 en enero y 360 en febrero), un 48,27% más que en marzo de 2021 y un 19,83% mayor si consideramos el total del trimestre.

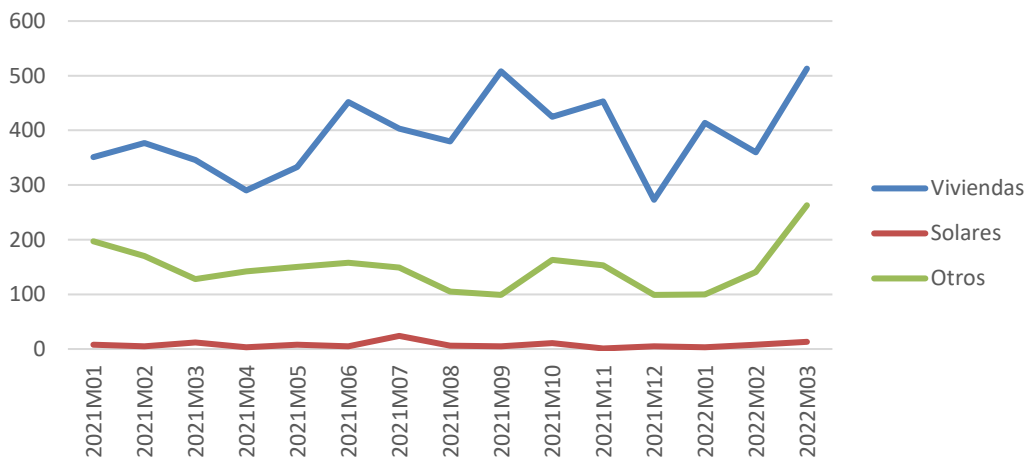

Evolución mensual del número de hipotecas constituidas sobre fincas urbanas en Valladolid - Fuente: INE

En el gráfico se observa la evolución del número de hipotecas urbanas en el último año y la constante subida en el caso de las viviendas. El importe correspondiente a estas hipotecas en marzo es de 63,81 millones de euros lo que supone una media de 124.390 euros, un 22,08% mayor que en marzo de 2021.



## X. PROVINCIA DE ZAMORA

### X.1 INFLACIÓN

El IPC en Zamora en el primer trimestre de 2022, mantiene la tendencia general de aumentos que se da en España y Castilla y León, con variaciones similares a las del conjunto de la comunidad. En concreto registra ascensos interanuales del 6,8% en enero, del 8,6% en febrero y del 10,9% en el mes de marzo. En el gráfico se aprecia el comportamiento negativo de la inflación en casi todo el año 2020 y el significativo cambio de tendencia en el 2021 y 2022.

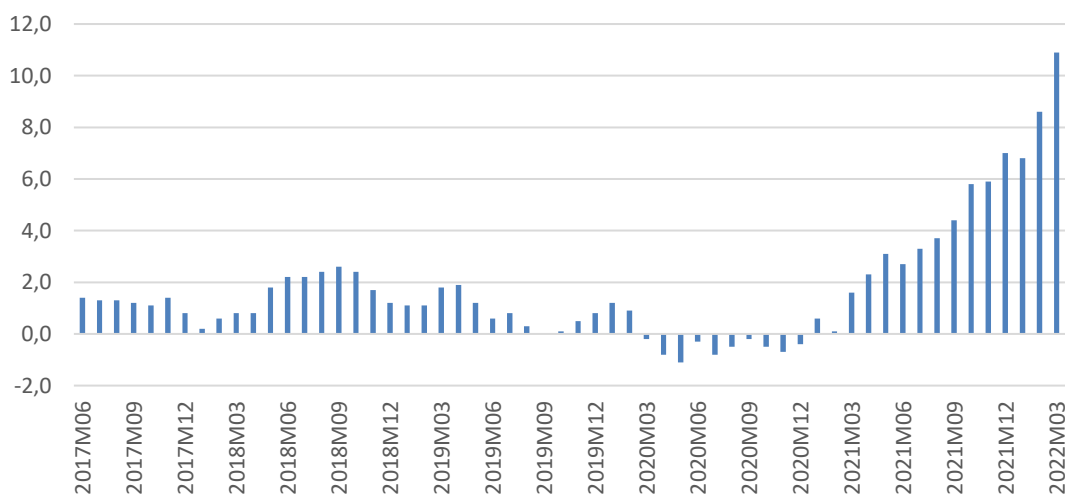

Evolución mensual del IPC General en variación interanual en Zamora - Fuente: INE

El índice de precios queda fijado en marzo en 108,33 (base 100 en 2021). A lo largo del primer trimestre los sectores más inflacionistas han sido el grupo de vivienda, luz, gas y electricidad con más de treinta y nueve puntos de subida y el de transporte cerca de diecinueve. En el lado opuesto sólo están las comunicaciones con un descenso de una décima.

### X.2 POBLACIÓN

Con datos referidos a 1 de julio de 2021, Zamora perdió un 1,26% de su población hasta situarse en los 169.504 habitantes, siendo la provincia que registra la mayor caída porcentual. Del total de la población, el 30,91% tenía más de 65 años lo que supone un altísimo nivel de

envejecimiento, siendo la provincia con mayor porcentaje, más de cinco puntos por encima de la Comunidad.

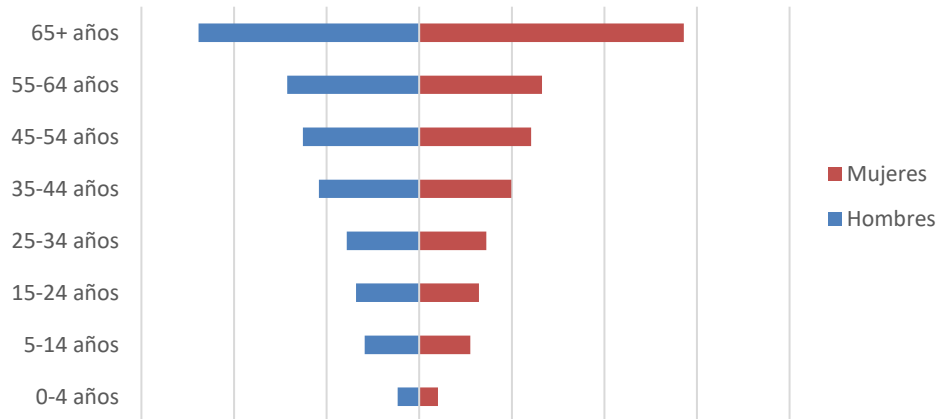

Pirámide de población. Julio 2021 - Fuente: Cifras de Población INE

Los extranjeros representan tan sólo el 4,36% de la población, más de dos puntos por debajo de lo que ocurre en Castilla y León. Además, el número de extranjeros ha aumentado a lo largo del último año solamente un 1,72%, porcentaje menor que el registrado para el conjunto de la Comunidad (3,33%).

### X.3 MERCADO LABORAL

La tasa de actividad de la población en Zamora se situó en el 51,77% en el primer trimestre de 2022, con subidas tanto respecto a la del trimestre anterior (1,15%) como respecto al primer trimestre de 2021 (4,29%), siendo menor en cerca de tres puntos que la tasa de la Comunidad. Respecto a la población activa, su número es 76.400, aumentando significativamente en tasa interanual (+3,80%), con un ascenso en la franja de edad de entre 20 a 25 años del 36,0% y entre los mayores de 55 años (15,22%), disminuyendo moderadamente en la más numerosa, entre 25 y 55 años, un 1,90%.

X. PROVINCIA DE ZAMORA  
PRIMER TRIMESTRE 2022

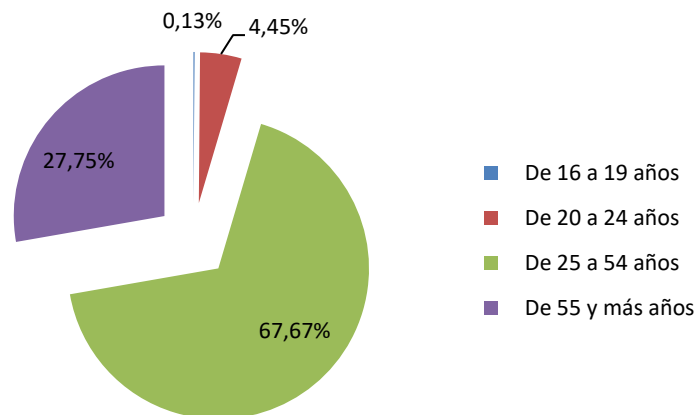

Activos por tramos de edad en porcentaje. 1<sup>er</sup> trimestre de 2022 - Fuente: EPA – INE

En el primer trimestre de 2022 el número de personas que buscaba su primer empleo o que llevaba un año sin empleo es de 3.200 y disminuyó un 30,43% en tasa interanual y un 3,03% respecto al trimestre anterior. Destaca asimismo la bajada interanual de la población activa en la construcción (18,37%) y la industria (15,69%), aumentando en los servicios (10,92%) y la agricultura (22,22%).

El número de inactivos baja desde el primer trimestre de 2021 al primer trimestre de 2022 un 4,55%. En el colectivo de los estudiantes se da un ascenso respecto a 2021 del 6,73%, con un total de 11.100 personas. En los grupos de personas inactivas más importantes por su número, los jubilados y personas dedicadas a labores del hogar el comportamiento es similar, con descensos del 4,62% en el primer caso y un 7,32% en el segundo respecto a los resultados de hace un año. Los colectivos de jubilados y de labores del hogar representan en el primer trimestre de este año el 57,92% y el 21,32% del total de personas inactivas. Por último, destacamos que el grupo de incapacitados permanentes baja fuertemente su número (8,82%), respecto a los valores de hace un año.

La tasa de empleo en Zamora en el primer trimestre de 2022 era del 45,14%, cerca de tres puntos y medio por debajo de la tasa de Castilla y León, teniendo en cuenta que en los últimos 12 meses ha aumentado el 4,66%.

La mayor parte de las personas ocupadas en Zamora lo hacen en el sector servicios, 70,72% similar al dato de la Comunidad, mientras el 11,41% lo hace en la industria, el 12,76% lo hace en la agricultura y el 5,11% en la construcción. El número total de ocupados, 66.600, baja el 3,62%

X. PROVINCIA DE ZAMORA  
PRIMER TRIMESTRE 2022

respecto al trimestre anterior, pero aumenta un 4,23% respecto a los valores de hace un año, disminuyendo en la industria un 19,15% y en la construcción un 24,44% y aumentando en la agricultura un 26,87%, y en los servicios un 8,78%.

La evolución del número de ocupados podemos verla en el siguiente gráfico, donde se ve perfectamente una ligera tendencia a la baja en los primeros años, con una clara recuperación en los últimos trimestres.

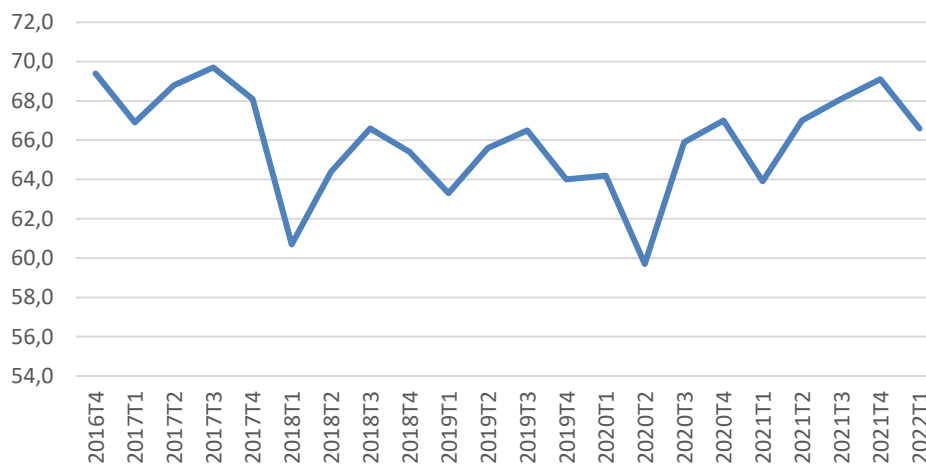

Evolución trimestral del número de ocupados en Zamora- Fuente: EPA – INE

La tasa de desempleo, medida a través de la EPA, llega hasta el 12,80%, punto y medio más baja que la tasa de la Comunidad, con un descenso del 2,36% en los últimos 12 meses y una subida del 44,31% respecto al trimestre anterior.

El desempleo registrado ha disminuido entre marzo de 2021 y marzo de 2022 un 21,89% para situarse en 10.370 parados registrados (9.800 a finales del primer trimestre según la EPA), en la proporción del 43,59% hombres y 56,41% mujeres. El desempleo ha bajado en todos los tramos de edad tanto entre los hombres como entre las mujeres, especialmente en los más jóvenes, entre las mujeres, un 40,37% y en los hombres un 37,88% y entre los 25 y 44 años, con porcentajes de descenso del 27,58% y 28,27% para mujeres y hombres respectivamente.

Por sectores el desempleo desciende en todos, destacando la agricultura (22,16%) y los servicios (20,99%). En el colectivo sin empleo anterior se da un descenso del 33,71% interanual hasta las 818 personas.

X. PROVINCIA DE ZAMORA  
PRIMER TRIMESTRE 2022

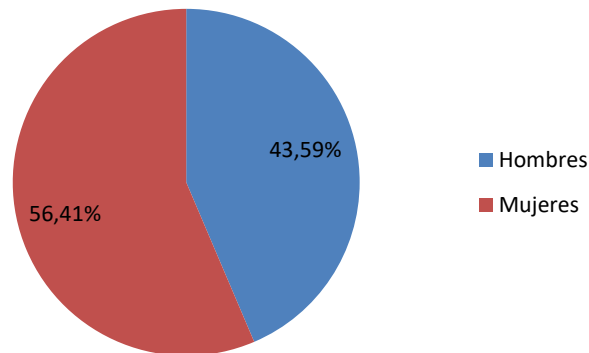

Porcentaje de parados registrados según sexo. Marzo de 2022 - Fuente: SEPE - Mº Trabajo y Economía Social

El número de contratos registrados en marzo de 2022 ha sido 3.778, lo que supone un ascenso en tasa interanual del 6,33%, siendo mayoritariamente temporales (71,36%) y en el sector servicios (64,27%). El número de contratos aumenta significativamente, en el mes de marzo, tanto entre los hombres como entre las mujeres en los contratos indefinidos el 180,19% y 262,89% respectivamente, destacando asimismo que bajan los temporales tanto en hombres (18,82%) como en las mujeres (0,58%). En cuanto a los sectores los contratos aumentan, en los servicios (20,20%) y la construcción (1,62%) y bajan en la agricultura un 39,51% y la industria (6,13%).

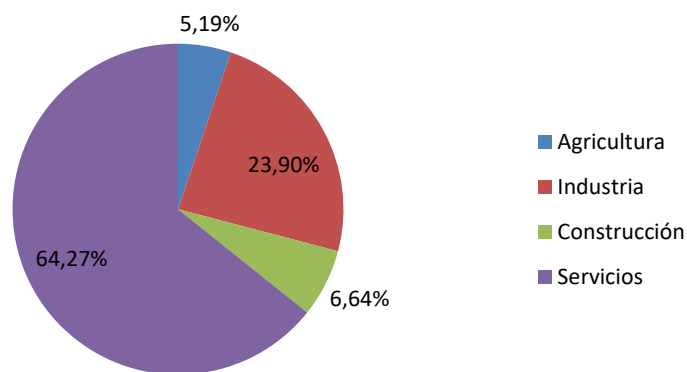

Porcentaje de contratos registrados por sector. Marzo de 2022 - Fuente: SEPE - Mº Trabajo y Economía Social

El número de afiliados a la Seguridad Social en marzo de 2022 en Zamora ascendió a 58.337, lo que supone un ascenso interanual del 1,68%. El número de trabajadores autónomos baja un 0,63% respecto a marzo de 2021 y en estos momentos suponen el 28,0% de los afiliados a la

Seguridad Social en Zamora, más de siete puntos y medio mayor que el porcentaje para el conjunto de la comunidad autónoma.

## X.4 EMPRESAS

Entre 2017 y 2021 el saldo del número de empresas ha disminuido en 507 empresas en Zamora. En enero de 2021 la fluctuación en el número de empresas también es negativa respecto del año anterior (-2,44%) quedando fijado su número en 11.130. En Zamora hay un fuerte predominio de la microempresa, dado que el 94,30% tienen menos de 5 trabajadores y el 97,21% menos de 10.

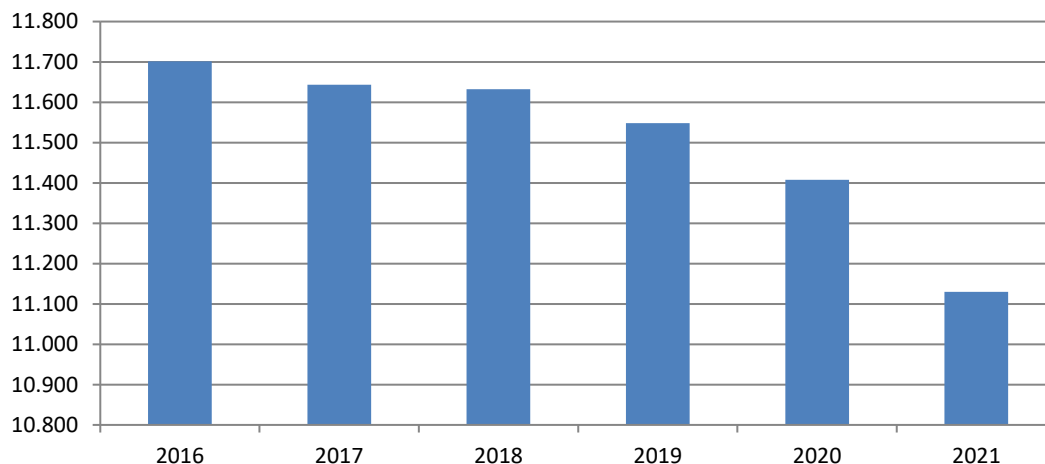

Evolución anual del número de empresas, a 1 de enero de 2021- Fuente: DIRCE – INE

La forma jurídica predominante es la de las personas físicas (62,38%) y las sociedades de responsabilidad limitada con el 28,86% del total de las empresas.

En el mes de marzo no se ha creado ninguna Sociedad Anónima y 28 Sociedades Limitadas, lo que supone un 12,50% menos respecto a las empresas creadas en marzo de 2021, con un capital desembolsado de 2,1 millones de euros en el total del trimestre. Además, señalamos en el conjunto del trimestre se han creado 57 empresas Sociedades Mercantiles, 19 más que en el trimestre anterior. Además, en marzo se han disuelto 5 sociedades mercantiles (24 en el total del trimestre), frente a las 8 empresas disueltas en marzo de 2021 o las 16 del cuarto trimestre de 2021.

## X.5 MATRICULACIONES

En Zamora el número de matriculaciones de vehículos de turismo e industriales en marzo ascendió a 123 lo que representa una bajada interanual del 48,96%. El comportamiento del grupo más numeroso, los turismos, que representan un 68,29% del total, es también decreciente, con una bajada del 48,15%.

En el conjunto del trimestre, la situación es similar. El número total de vehículos matriculados es de 390 de los que 279 son turismos, produciéndose fuertes bajadas tanto para todo tipo de vehículos (31,34%), como para el grupo más numeroso, los turismos (29,19%). Destacamos, entre los grupos más significativos, el ascenso del 16,67% en el número de matriculaciones en remolques y del 50,0% en el de semirremolques y los descensos en el de furgonetas (58,49%), del 54,55% en camiones ligeros o del 19,35% en motocicletas.

En el gráfico se aprecia la caída desde el mes de marzo de 2020, el repunte de julio y diciembre debido al reinicio de la actividad económica y la tendencia a la baja de este trimestre.

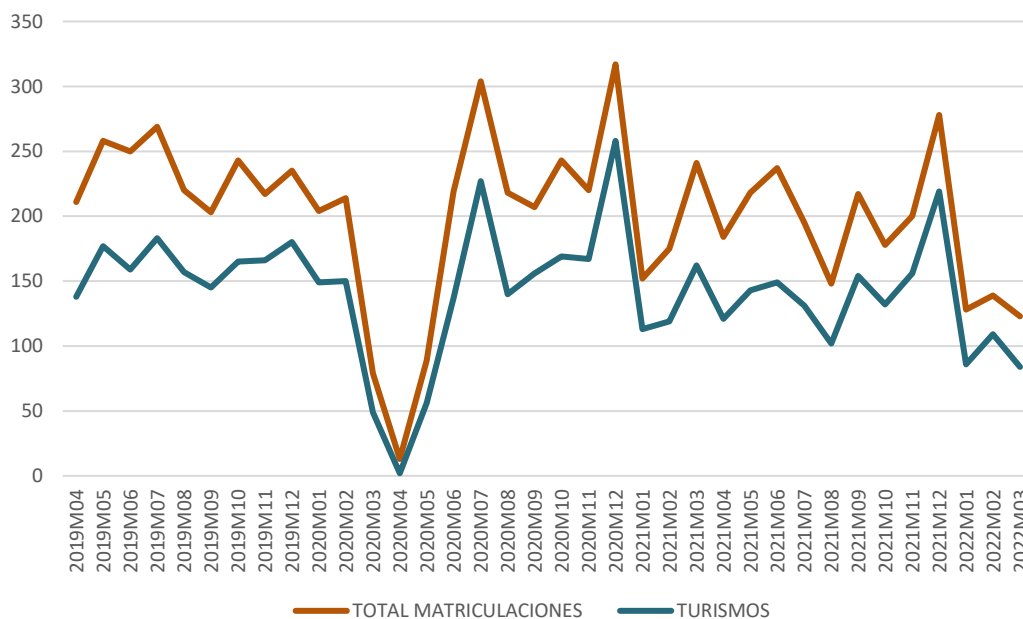

Evolución mensual del número de vehículos matriculados en Zamora - Fuente: DGT. Mº del Interior

## X.6 CONSTRUCCIÓN

Durante 2021 la licitación oficial en Zamora experimenta un significativo ascenso al registrarse 84,0 millones de euros, cifra que supone una subida del 82,61% respecto a la licitación registrada en el año 2020.

En cuanto a su origen destacan los fuertes ascensos de la administración local (146,91%) y regional (142,2%), con 47,90 y 26,40 millones de euros respectivamente. La administración central con 9,8 millones es la menos importante cuantitativamente, representando sólo el 11,67% y cae un 37,58%. Respecto de su destino es mayoritaria la obra civil con 60,6 millones (72,14% del total), que crece un 47,80%, mientras que la edificación asciende un 368,0% hasta los 23,4 millones de euros.

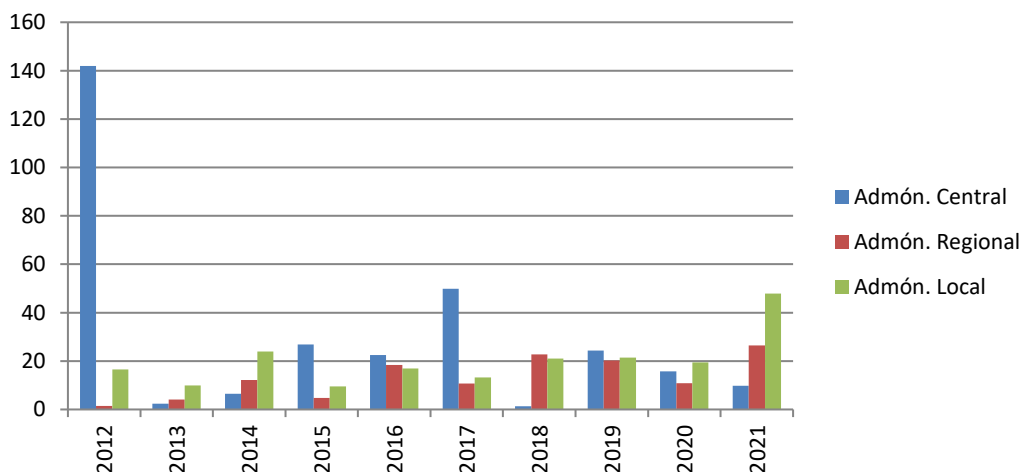

Evolución de la licitación oficial en Zamora en función del origen - Fuente: Cámara de Contratistas de Castilla y León

Respecto al conjunto de la región, Zamora ocupa la octava posición en valores absolutos en cuanto a volumen total de licitación. En el anterior gráfico podemos apreciar la evolución de la licitación oficial en Zamora sin una tendencia clara en los últimos años y el efecto que ha tenido la crisis sanitaria en este último año.

En cuanto al año 2022 tenemos datos correspondientes al periodo enero-abril. La licitación fue de 43,1 millones de euros, un 94,1% mayor que en el mismo periodo de 2021, destacando los 30,3 y 7,9 millones de las administraciones regional y local, con variaciones anuales del +293,5% en el primer caso y una bajada del 45,1% en el segundo, mientras que la central sube hasta los 4,9 millones. El destino fue mayoritariamente obra civil, con 23,2 millones, el 53,8% del total.



X. PROVINCIA DE ZAMORA  
PRIMER TRIMESTRE 2022

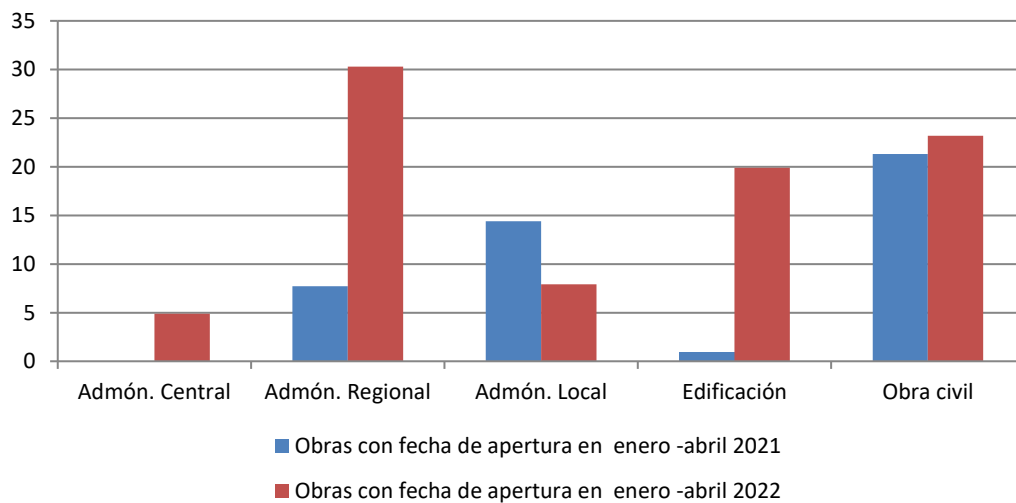

Comparación de la licitación oficial en Zamora en función del origen y destino - Fuente: Cámara de Contratistas de Castilla y León

En cuanto a la distribución de viviendas según el último censo de 2011, el 84% son propias y el 6,2% en régimen de alquiler. Según los datos del antiguo Ministerio de Fomento (Transportes, Movilidad y Agenda Urbana) sobre el parque de viviendas se estima que, en 2020, el número de viviendas en Zamora era de 141.363, el 8,05% del total de la comunidad, con un descenso del 0,08% sobre el año anterior, de las que el 58,26% tenía el carácter de vivienda principal frente al 60,01% del conjunto de la comunidad.

## X.7 TURISMO

El número de establecimientos hoteleros abiertos, en marzo de 2022, aumenta un 29,31% respecto del mismo mes del año anterior, quedando situado en 75. Del mismo modo, el número de plazas de alojamiento que se sitúa en 2.702 sube el 40,44% interanual, aumentando y de forma más acentuada, el número de personal contratado donde el ascenso respecto del año pasado es del 45,97%, quedando fijado su número en 362 empleados.

En el mes de marzo, el número de viajeros sube un 148,13% y el de pernoctaciones de forma parecida asciende un 136,68% con respecto a marzo de 2021, alcanzándose los 12.888 viajeros y las 22.511 pernoctaciones. Este comportamiento al alza es más fuerte para los viajeros residentes en el extranjero que para los españoles, siendo su número absoluto mucho menor.

X. PROVINCIA DE ZAMORA  
PRIMER TRIMESTRE 2022

En el conjunto del primer trimestre el número de viajeros es de 32.176, un 190,69% mayor que en el mismo trimestre del pasado año y el de pernoctaciones 53.641 con una subida del 163,88%.

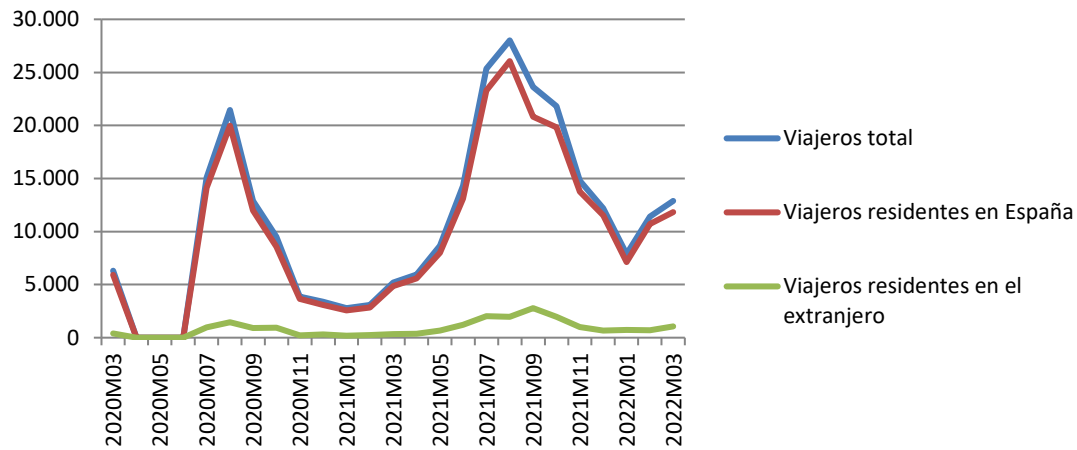

Evolución mensual del número de viajeros en Zamora. De marzo a mayo 2020 sin datos.  
Fuente: Encuesta de ocupación en alojamientos turísticos. INE

La duración de la estancia media en el mes de marzo desciende respecto de 2021 un 4,37%, quedando en 1,75 días y siendo en los otros meses del trimestre de 1,57 días en enero y 1,64 en febrero.

En términos interanuales los niveles de ocupación de las plazas ofertadas en el mes de marzo aumentan significativamente respecto del pasado año tanto si medimos el grado de ocupación por plazas, con un ascenso del 68,40%, como si la medida es por habitaciones (37,26%), mientras que, si hablamos de fines de semana se produce una subida del 205,78%, quedando fijado en este caso el grado de ocupación en el 36,48% de las plazas.

Por lo que respecta a los alojamientos de turismo rural, el número de establecimientos abiertos, en marzo de 2022, asciende respecto a marzo del año pasado (16,04%), quedando situado en 217. Del mismo modo, el número de plazas de alojamiento se sitúa en 2.222 aumentando el 23,86%, mientras que el número de personal contratado también sube un 6,84%, quedando fijado su número en 328 empleados.

El número de viajeros sube un 138,16% y el de pernoctaciones se comporta de forma similar (145,25%) en marzo con respecto al mismo periodo del año anterior, alcanzándose los 4.013

X. PROVINCIA DE ZAMORA  
PRIMER TRIMESTRE 2022

viajeros y las 7.068 pernoctaciones. Este comportamiento es similar para los viajeros residentes en España y en el extranjero, aunque, en este último caso, su valor absoluto es muy pequeño.

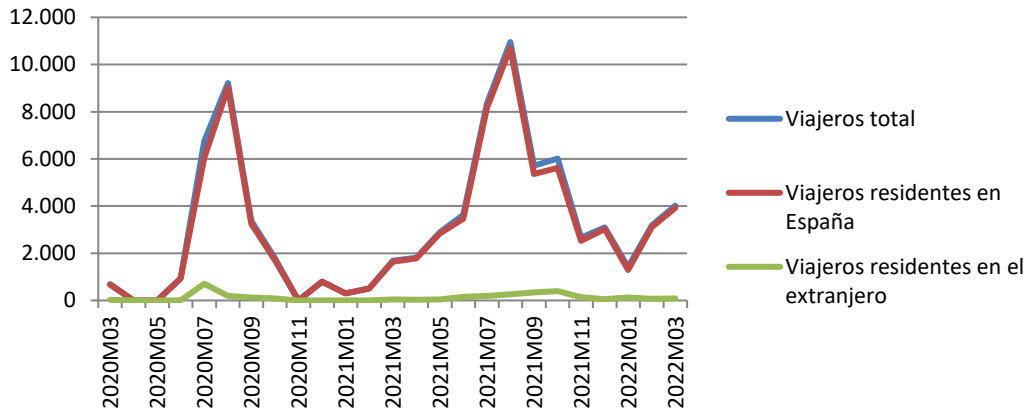

Evolución mensual del número de viajeros en Zamora. Abril, mayo y noviembre de 2020 sin datos.  
Fuente: Encuesta de ocupación en alojamientos turísticos. INE

Si consideramos el conjunto del trimestre, el número de viajeros se eleva a 8.608 y el de pernoctaciones a 16.085, con porcentajes de subida del 245,01% y 243,62% respectivamente.

La duración de la estancia media en el mes de marzo aumenta un 2,92% respecto al pasado año, quedando en 1,76 días y siendo en los otros dos meses de 2,30 días en enero y 1,81 en febrero.

En términos interanuales los niveles de ocupación de las plazas ofertadas en el mes de marzo, sube fuertemente tanto si medimos el grado de ocupación por plazas, con un ascenso del 98,26% como si lo medimos por habitaciones (58,19%), mientras que si hablamos de fines de semana se produce una subida del 189,70%, quedando fijado en este caso el grado de ocupación en el 25,87% de las plazas.

## X.8 COMERCIO EXTERIOR

Las exportaciones zamoranas en el primer trimestre de 2022 alcanzaron la cifra de 66,2 millones de euros lo que representa un ligero descenso del 2,89% interanual y del 19,09% respecto al trimestre anterior.

X. PROVINCIA DE ZAMORA  
PRIMER TRIMESTRE 2022

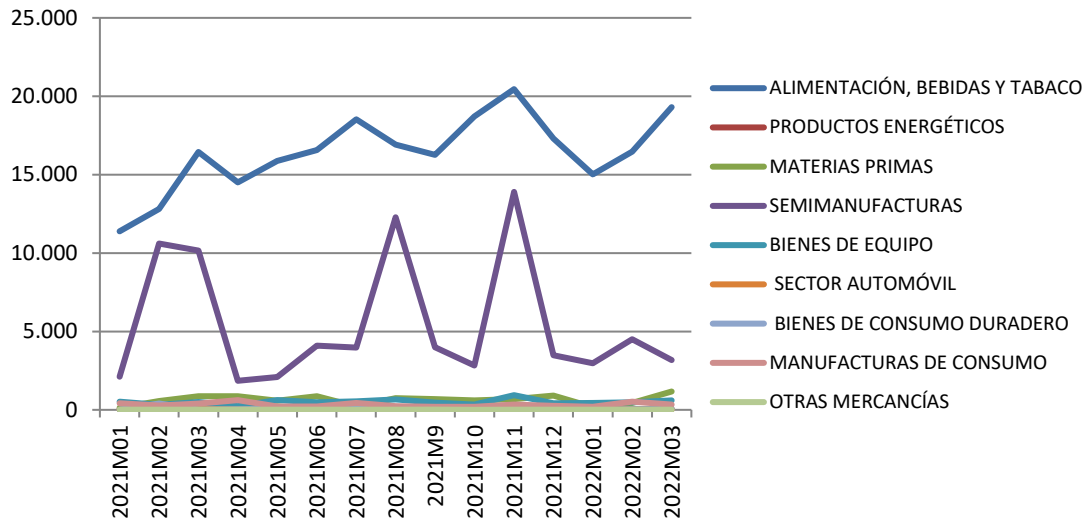

Evolución mensual de las exportaciones por sectores de Zamora - Fuente: DATACOMEX

Los principales sectores exportadores son los alimentos y bebidas, que representan el 76,72% del total de exportaciones y que en tasa interanual suben el 24,96% y a mucha distancia las semimanufacturas que representan el 16,09% y que disminuyen un 53,44% interanual. En el gráfico anterior, se aprecia la importancia del sector alimentario y su evolución a lo largo de los últimos meses.

Las importaciones suben significativamente en el primer trimestre hasta cerca de los 28,14 millones de euros, con un ascenso interanual del 19,28%, pero bajando el 16,95% respecto del trimestre anterior.

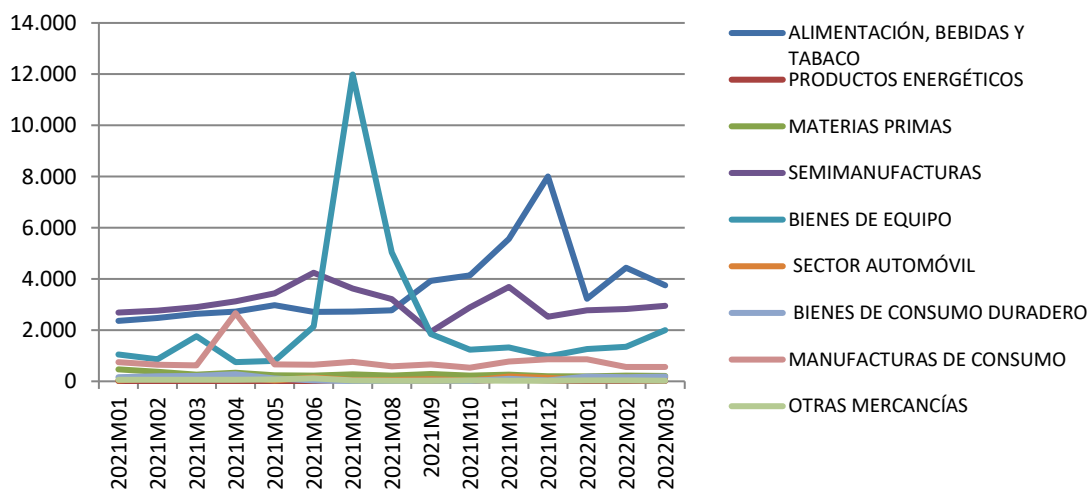

Evolución mensual de las importaciones por sectores de Zamora - Fuente: DATACOMEX

Los principales sectores importadores son el de alimentos y bebidas con el 40,55% del total, que aumentan el 52,92%, las semimanufacturas con un peso del 30,37% de las importaciones que suben el 2,43%, y los bienes de equipo que suponen el 16,32% del total y que suben un 25,36%.

## X.9 SECTOR FINANCIERO

Los depósitos de Zamora en el sistema financiero se han incrementado en un 2,94% en términos interanuales, aumentando un 2,30% entre el tercer y cuarto trimestre de 2021, hasta alcanzar los 5.651 millones de euros, estando el 10,55% del ahorro privado en depósitos a plazo, 572 millones, si bien mantienen, como en todas las provincias de Castilla y León, una clara tendencia a la baja con un descenso interanual del 22,70%.

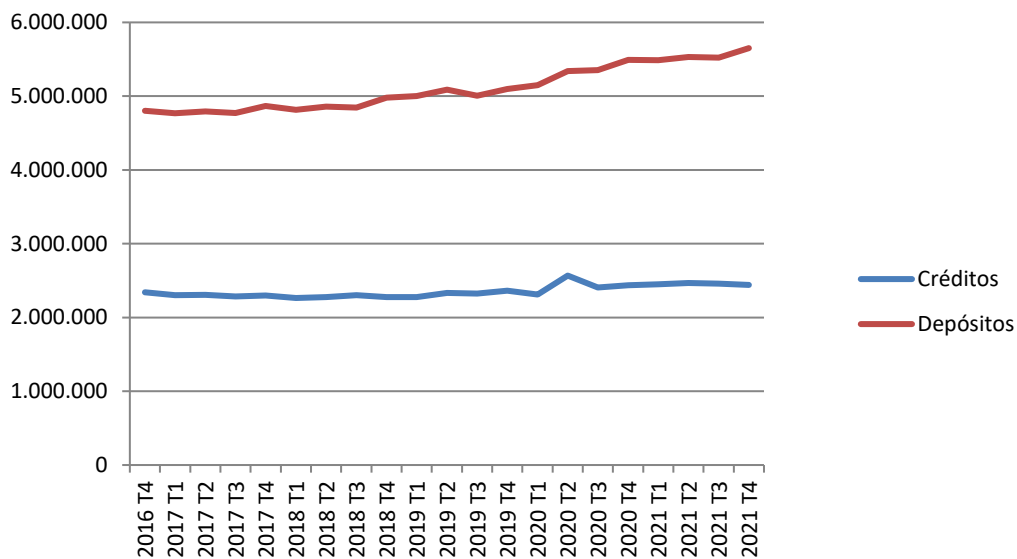

Evolución trimestral de los créditos y depósitos en Zamora Miles de euros. Fuente: Boletín Estadístico del Banco de España

El crédito aumenta un 0,12% en términos interanuales, disminuyendo un 0,82% respecto al trimestre anterior, situándose en los 2.439 millones de euros. Los créditos a las Administraciones Públicas se comportan de forma mucho más acusada, subiendo un 28,74% respecto a los valores de hace un año y bajando un 7,77% respecto al trimestre anterior, siendo su cuantía pequeña, 125 millones de euros.

X. PROVINCIA DE ZAMORA  
PRIMER TRIMESTRE 2022

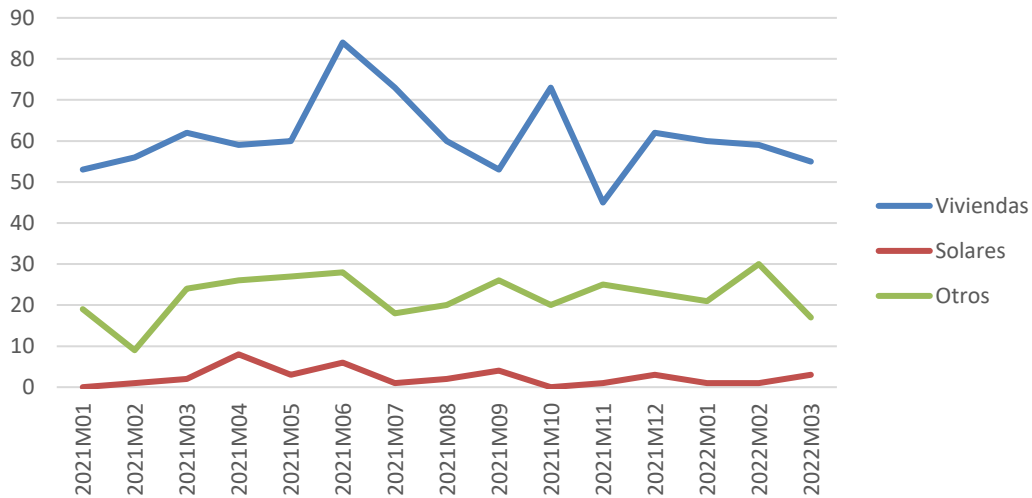

Evolución del número de hipotecas constituidas sobre fincas urbanas en Zamora. Fuente: INE

En cuanto a las hipotecas constituidas en Zamora, resaltamos en primer lugar que el número de hipotecas de fincas rústicas baja en este trimestre, pasando de 30 en el total del primer trimestre de 2021 a las 27 en 2022. En lo relativo a viviendas alcanzan la cifra de 55 en marzo de 2022, con un descenso del 11,29% en términos interanuales, pero si consideramos el total del trimestre, el número de hipotecas de viviendas fue de 174, frente a las 171 de hace un año en las mismas fechas, en porcentaje, un ligero aumento del 1,75%.

El importe correspondiente a las hipotecas de viviendas en marzo fue de 5,24 millones de euros lo que supone una media de 95.330 euros un 15,14% mayor al de marzo de 2021.